Laatste bewerking: 16 december 2016

De Goese Kaden en hun bewoners.

Inleiding.
Toen we in 2004 eigenaar werden van een historisch pandje aan de Kleine Kade in Goes, werd automatisch mijn nieuwsgierigheid gewekt wie er eerder in dit huis hadden gewoond behalve de vorige bewoners, waarmee we kort voor de koop kennis hadden gemaakt. De cursus “Wonen in een monumentenpand” in het najaar van 2006 was de aanzet om dit verder te gaan onderzoeken. Veel was er al uitgezocht door de oud-archivaris van Goes de heer L.J. Abelmann[1], maar vanaf begin 1800 tot heden was er weinig tot niets uitgewerkt. Het bleek een flink karwei om van alle huizen de eigenaren en/of bewoners terug te vinden in de kadastrale leggers. M.m.v. gemeentearchivaris en de medewerkers van het Gemeentearchief te Goes mocht ik de informatie digitaal vastleggen en dit thuis verder uitwerken. Veel informatie is afkomstig van internet en de laatste twee honderd jaar is veelal teruggehaald via het archief van het kadaster in Middelburg.

Het beschreven gebied betreft de J.A. van der Goeskade vanaf nummer 69 (Huis Hoope), de Kleine Kade, Turfkade, Bierkade, Grote Kade en een deel van de Albert Joachimikade.
De huizen aan deze kaden worden geografisch langs gelopen, de eigenaren / bewoners en bijzonderheden van het pand worden aangegeven.

Dit is een verzameling van reeds beschreven informatie over de Goese Kaden aangevuld met nieuwe informatie, illustraties en fotomateriaal van het gemeentearchief en prentkaarten van de heer J. Lindenbergh te Goes.

Deze verzameling met historische gegevens mag hopelijk een uitganspunt zijn voor een vervolgonderzoek om een beter beeld te krijgen in de geschiedenis van de Goese Kaden en hun bewoners.
Veel over het ontstaan van Goes is al beschreven door de Gemeentelijke Archiefdienst Goes[1] en de heer C. Dekker.[2]
In het volgende hoofdstuk volgt hieruit een samenvatting voor het kadegebied.

Goes, december 2016
Adrie Beuns

Bronnen.

[1] Goes in haar sas, Gemeentelijke Archiefdienst Goes, 1986

[2] Goes, een schamele landstede, Dr. C. Dekker, ISBN 90-76815-10-0 NUR 521

[3] Historisch jaarboek voor Zuid- en Noord-Beveland no. 10 1984

[4] Historisch jaarboek voor Zuid- en Noord-Beveland no. 21 1995

[5] Monumenten in Nederland (Zeeland), ISBN 9040088306 en NUGI 648,521

[6] De watermolen van Goes of de Luie Elf, B. Boonman, 1986

[7] Kleine Kade 47, een 18e eeuws herenhuis te Goes, Albert Jan van Dissel, 1976

[8] Foto-atlas van het Gemeentearchief te Goes

[9] Huizen in Nederland, Zeeland en Zuid-Holland, R. Meischke, ISBN 978-90-40099441

[10] Wandelingen door Goes in de 18e eeuw, Joost Adriaanse, ISBN-13 978-90-90202181

[11]

[12]

[13]

De geschiedenis van de Goese Kaden.

Door schaapherders werd rond de 10de eeuw aan de westoever van de kreek ‘de Korte Gos’ een nederzetting gesticht op een hoge kreekrug die van ’s-Heer Arendskerke naar Kloetinge liep. Op deze verhogingen werden kleine hutten gebouwd. Schaapskudden begrazen dan nog het onbedijkte schorrengebied op Zuid-Beveland.
De nederzetting was het begin van een dorp, dat later zou uitgroeien tot de stad Goes.

De producten die de bewoners van Zuid-Beveland in de 10de eeuw voortbrachten, waren voornamelijk wol en zout. Zij werden ten dele uitgevoerd, de wol in ieder geval naar de Sint-Baafsabdij te Gent en het zout naar de abdij van Nijvel. Dat betekent dat er op Zuid-Beveland al haventjes moeten zijn geweest, van waaruit de uitvoer plaats vond. De havens die wij uit de latere middeleeuwen in het westelijk deel van het eiland kennen, lagen in Goes, Yersekedam en Biezelinge. Goes, op de oostgrens van het Sint-Baafsgebied, zal al vroeg een haventje in de kreek hebben gehad en er wordt verondersteld dat de wol voor Gent voornamelijk daar werd ingescheept, terwijl het zout van het Nijvelse domein te Yerseke uitgevoerd zal zijn vanuit het haventje van Yersekedam. De haventjes van Yersekedam en Biezelinge lagen in de monding van kreken die in de 11de eeuw werden afgedamd om de eb- en vloedwerking landinwaarts een halt toe te roepen.
In die zelfde tijd zal ook de kreek bij Goes, de Korte Gos, zijn afgedamd (op onderstaande kaart het geel gekleurde gedeelte), ongeveer ter hoogte van de huidige St. Jacobstraat en Albert Joachimikade. Ten noordwesten aan de buitenzijde van de dam mogen we het oudste haventje van Goes veronderstellen. Het getijdehaventje wat zich ten noorden van de latere Molendijk (het groene gedeelte) bevond, zal klein, niet al te diep en aflopend naar de geul zijn geweest (het donker blauw gekleurde gedeelte).

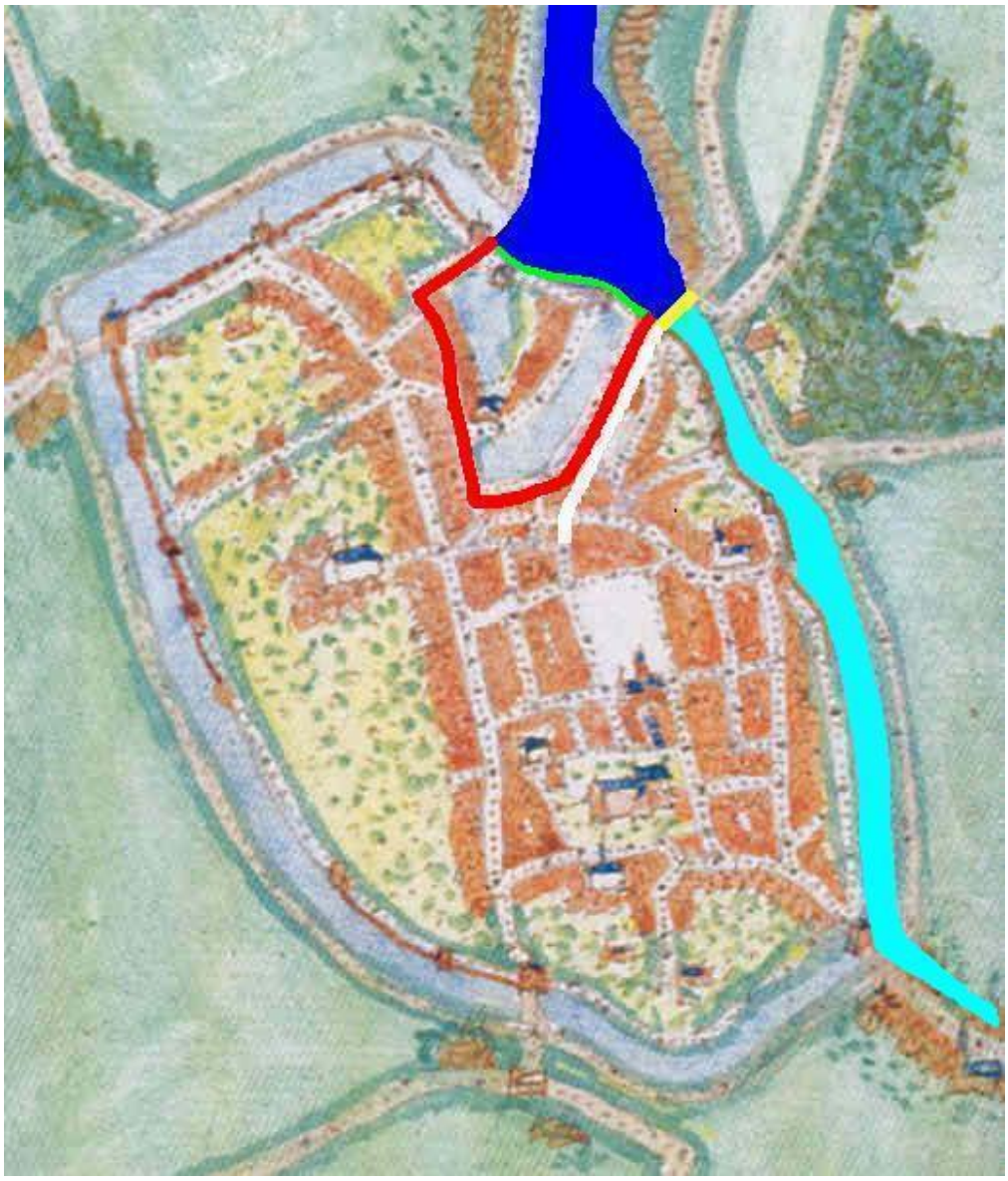

Op 4 oktober 1134 werd Zeeland getroffen door een stormvloed, die de kleine nederzetting bij Goes voor het grootste deel verwoestte. Archelogisch onderzoek heeft uitgewezen dat de Rozemarijnstraat zich bevindt op het haastig opgeworpen dijkje dat vlak na de vloed van 1134 werd aangelegd ter bescherming van het achterland.
Waarschijnlijk is het gedeelte bij de latere Molendijk doorgebroken (het groen aangegeven gedeelte), waardoor een grote inham is ontstaan. Rondom deze inham is een ringdijk aangelegd. Het Rozemarijndijkje, met de tussenliggende Turfkade, Bierkade en de Oostdijk (Grote Kade). Ze moeten na verloop van jaren, één geheel hebben gevormd.
(de rood aangegeven ringdijk).
Tevens is door het aanbrengen van de Spuidijk (Kleine Kade) een spuikom (Achterhaven) gerealiseerd.

Zo'n spuikom trof men aan bij de meeste getijdehavens, die pas compleet konden worden geacht als er een spuisysteem werkte. Bij vloed werd dan door een sluisje water uit de haven opgenomen in een spuikom, dat men bij laag water weer snel loosde. De schurende werking van het terugstromende water was gunstig voor het op diepte houden van de havengeul.
Het gehele complex van de gegraven haven en achterhaven werd met gebruikmaking van de vrijgekomen grond omgeven door dijkjes, waarvan het oostelijk deel in laatmiddeleeuwse teksten voorkomt als de Oostdijk en het westelijk deel als de Molendijk en Spuidijk (de huidige Kleine kade). De Oostdijk bestaat niet meer, maar lag tussen de huidige Grote Kade en de Sint-Jacobstraat en liep naar de dam in de 'Korte Gos' die zuid-oostelijk ookwel “Versvliet” werd genoemd. De Molendijk is de huidige Rozemarijnstraat, die ook nu nog de allure heeft van een dijkje. Bij een kleine opgraving in 1979 werd de aanleg ervan op grond van enkele spaarzame aardewerk-fragmenten globaal gedateerd op de 12de eeuw.

De resterende vrijgekomen grond werd opgehoopt ten zuiden van de nieuwe haven en deed de omvangrijke verhoging ontstaan, waarop later de Keizerstraat, de Koningstraat en de (Sint-Maria) Magdalenastraat met een tussenliggend steegje (Vuilstraat) zijn aangelegd. De Koningstraat werd in vroegere eeuwen niet voor niets ook wel Hogendijk genoemd. De Opril (helling of oprit) en de Blaauwe Steen gaven daar met hun gebogen vorm naar boven - typisch voor de opgang van een dijklichaam – toegang toe.
Archeologisch is deze hoogte niet noemenswaard onderzocht, maar incidenteel graafwerk heeft er nooit toe geleid er iets van belang in te vermoeden, ook mest en scherven zijn er tot nu toe niet in aangetroffen. Op grond daarvan is men geneigd aan te nemen dat het hier een andere hoogte betreft dan de woonhoogten in de dorpskernen, die tot de 11de eeuw teruggaan en waarop ook de kerken zijn gebouwd. Die hoogten zijn gedurende lange tijd door mest en huisvuil geleidelijk ontstaan, zodat men er nu zelfs bij een simpele bestrating scherven tegenkomt. Zolang bodemkundig onderzoek niet het tegendeel uitwijst, mag men het er op houden dat de hoogte in Goes is gevormd door aarde afkomstig uit de gegraven haven en in wezen niets meer is dan een gronddepot, dat als versterkt dijklichaam dienst deed en waarop men vervolgens is gaan wonen.

In 1384 vond groot onderhoud plaats aan de Spuidijk en tegelijkertijd aan de zich daarin bevindende sluisdeur. In opdracht van het dorpsbestuur werd de deur vernieuwd. Wat echter een feestelijke oplevering had moeten worden, werd voor de opdrachtgevers een teleurstelling; de nieuwe deur was te klein gemaakt en moest voor 11 schellingen, 6 groten vermaakt worden. In de periode 1389/1390 veroorzaakte een storm veel schade aan de Spuidijk. De dijk werd verzwaard en verhoogd.
Beschadigde steigerwerken, die zich in de haven bevonden, werden in deze periode ook hersteld.
Uit de dorpsrekening over 1396/1397 blijkt, dat toen de handen pas goed uit de mouwen gingen.
Uit Antwerpen werd een grote hoeveelheid stenen besteld voor de bestrating van onder meer de Grote en de Kleine Kade.

In 1418 werd de Molendijk tot stadswal verhoogd, waarin ook een sluisje gelegd werd, zodat het water van de Noordvest (tussen de havengeul en de ’s-Heer Hendrikskinderenpoort) bij de spuikom betrokken kon worden als dat nodig was. Het betreffende stukje vest heette daarom vanwege het zeewater dat er kon instromen ook wel Zoute Vest.

Reeds in 1442 was het nodig een deel van de haven te vergraven. Hertog Philips van Bourgondië gaf daartoe toestemming, maar er werd alleen een betere uitgang gemaakt.

Uit archiefstukken kunnen we aannemen dat rond 1484 de oudste watermolen op de Spuidijk (Kleine Kade) in werking kwam. In een ordonnantie uit 1497, werd bepaald dat de pachter van de watermolen de “Noortveste” 28 dagen droog moest laten staan, omdat men “die voorscreven Noordveste uuytdoen ende diepen wille ende die vestmuyer verscoyen ende repareren ende oic dat dijxken te hooghen”.[3]

De huispercelen, die later langs de Spuidijk werden uitgezet, werden loodrecht op de haven gericht en liepen van achteren door tot de achterhaven. Aan de overkant van de haven waren de huispercelen gericht op de Oostdijk en liepen van achteren door tot de haven. Pas eeuwen later werden de huizen van de Oostdijk verplaatst naar het westelijk deel van hun kavels, zodat de voorgevels uitkwamen op de Grote Kade.

In de late 13de en vroege 14de eeuw was de handel vanuit de Nederlanden op Engeland voor een groot deel in handen van Zeeuwse vrachtvaarders. Engelse wol, bestemt voor Vlaanderen, Brabant en Noord-Duitsland, was daarbij een belangrijk handelsprodukt. Begin van de 14de eeuw is er een intensief handelsverkeer tussen Goes en Vlaanderen.
De haven was voor Goes belangrijk en werd goed onderhouden. In de burgemeestersrekeningen treffen we veel posten aan over de spuikom en de spuidijk aan de haven, maar ook enkele over de kadetrappen en de houten kadewand.

1390: Van den Steeghers (trappen) an die havene te vermakene …….
1397: item wrachte Lem van Cats an dese kaye ende meester Brocke met sinen knecht ende maecte dese kaye van nuwen houte soe van ouden houte dat uytgedolven was ……; twee nuwe clein steeghers daer die lude mede nederghaen om water ende ooc in dwaen (zich wassen).

In de burgemeestersrekeningen van 1396/97 worden zowel de "*cleyn kaye"* als de "*grote kaye"* genoemd,
In 1396 werd bij de haven een *stille* gebouwd. Een 'stille' of 'heimelijkheid' was een toilet, in dit geval een openbaar toilet op de Kleine Kade. In de tekst staat *in die haven* en men zou kunnen denken dat het toilet geconstrueerd werd onderaan een trap tegen de kadewand boven het water, maar dat is niet zo, want er moest een gat in de grond gegraven worden. Voor de constructie van de *stille* werden balken, stijlen en ijzerwerk gebruikt.
Het gebouwtje was van hout, had een deur en een dak en er werd een pad naartoe geëffend.

Item cost die wegh bi Pieter Brouwers daer men toter nuwer stille gaet te effen…

Het toilet werd opgericht van dorpswege, ongetwijfeld ten gerieve van de schippers die de haven aandeden en van de laders en lossers. Het is indirect een aanwijzing voor de handelsbedrijvigheid in de Goese haven.

Het spuisysteem in de Goese haven werd eerst nog niet voorzien van een watermolen.
Het maalrecht was in bezit van de ambachtsheer en die zal geen behoefte hebben gehad om de twee windmolens uit te breiden met of te vervangen door een watermolen. In de ambachtsheerlijke rekeningen uit de 14de eeuw wordt geen watermolen genoemd en in de burgemeestersrekeningen uit het laatste kwart van die eeuw is wel herhaaldelijk sprake van het spui, waarvan het beheer jaarlijks werd verhuurd en ook de sluisdeur en de windas of lier worden genoemd, maar geen watermolen.

Pas in het laatste kwart van de 15de eeuw zou in Goes een watermolen worden opgericht.
In de scriptie van Wim de Vries in 1983 komt hij tot de conclusie dat de watermolen van Goes waarschijnlijk in 1483 is gebouwd en in 1484 voor het eerst verhuurd. In 1490 is al sprake van de "*oude watermole".*

De stadswatermolen of gewoon watermolen genoemd, werd door een onderslagwiel bij eb aangedreven.
De sluis van de watermolen was hiertoe voorzien van een maalsluis, met daarin het waterwiel en een vloeisluis, om het water bij vloed in te laten naar het bassin. De vloeisluis diende tevens om het water te spuien voor het schuren van de haven en de havengeul.
Het bassin bestond in eerste instantie uit de "Achterhaven" en later ook het Molenwater, die met een sluis onder de Molendijk met elkaar waren verbonden. Uit de ordonnantie op de molens in 1497 blijkt dat het Molenwater toentertijd al met de Achterhaven was verbonden.

Halverwege de zestiende eeuw werd de haven opnieuw verdiept en het havenhoofd dat door zware stormen was beschadigd vernieuwd.[3]

Een stadsbrand in 1554 legt een kwart van de stad in de as. Ook de huizen langs de Goese kaden zijn getroffen door deze brand. Vele huizen in die tijd waren nog van hout of hadden een houten voorgevel.
Na deze brand zijn de meeste huizen opgemetseld met baksteen en zo is de indeling ontstaan van huizen welke nog steeds vorm geeft aan het gezichtsbeeld aan de Goese haven.
Sommige huizen zijn samengevoegd en gaan nu schuil achter één gevel.



Goes in 1562.

De Spanjaarden nemen begin 1572 de stad in. Het spaanse garnizoen slaagde er in, om in 1572 de Geuzen buiten de stad te houden. De rebellen, aangevuld met Engelse huurlingen, werden geleid door Jerome Tseraert. Het beleg van Goes vond in twee termijnen plaats. Op 20-21 oktober en 27-30 oktober 1572.
In 1577 verlaten de Spaanse troepen die op dat moment de stad bestuurden en werd ingenomen door Prins Maurits.

Na de tachtigjarige oorlog worden vanaf 1585 de vestingswerken gemoderniseerd onder supervisie van Prins Maurits. Goes krijgt een klassieke vestingvorm met aan de westzijde twee ravelijnen. Uitzonderlijk is dat het gehele havengebied tot aan de Oosterschelde eveneens van fortificaties wordt voorzien. De reden hiervoor is dat de stad moet kunnen standhouden voor het geval het eiland in vijandige handen komt.
Met onderbreking bouwt men ongeveer veertig jaar aan de stadsverdediging, waarvan zes nieuwe poorten deel uitmaken. Vernieuwingsdrang in het midden van de 19e eeuw betekent de sloop van de Oude Havenpoort (Sint Maartenspoort of Donkere poort) en de Bleekveltsepoort en Oostpoort allen grenzend aan het kadegebied.

Bij de verbetering en verruiming van de stadvesten na 1577 is de Achterhaven versmald tot een verbindingskanaal, waarschijnlijk om zodoende de stroomsnelheid te vergroten en daarmee dichtslibben van de sluis onder de Molendijk te voorkomen.

In 1644 werd door de Staten van Zeeland verlof verleend voor het vernieuwen van de toegang van de haven tot het havenhoofd. Het werk bracht grote kosten mee en men had met diverse niet geringe moeilijkheden te kampen, maar in oktober 1651 was het toch zover dat de eerste schepen van de nieuwe haven gebruik konden maken.

26 januari 1682 Vloedsteen nader onderzoeken. Waar is deze eerst geplaatst.

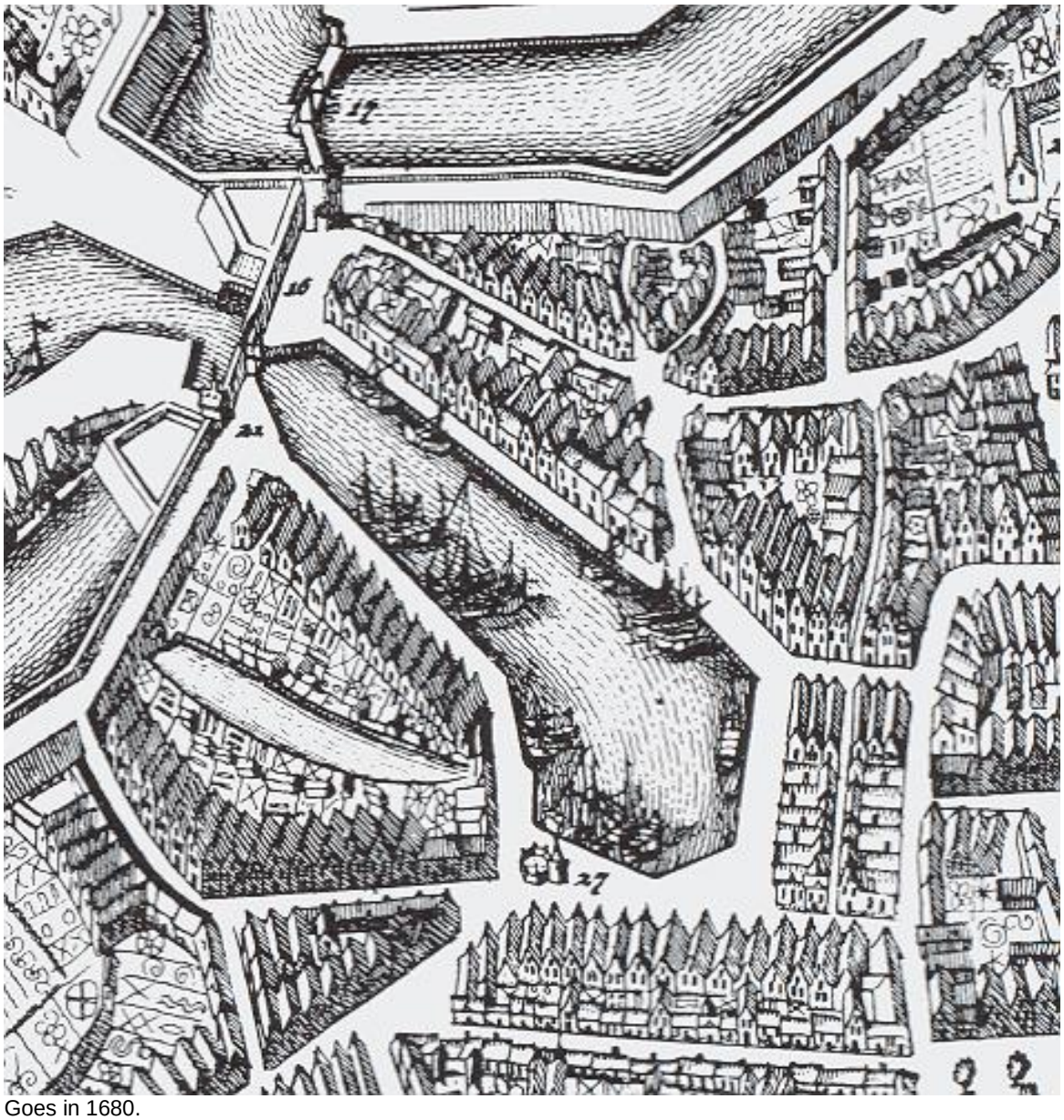

Goes in 1680.

Overigens hadden de beschoeiingen van de percelen langs de Achterhaven vanwege de hoge stroomsnelheid tijdens het spuien veel te lijden. Als compensatie voor het onderhoud aan hun kaden en beschoeiingen hadden de eigenaren van de 3 huizen aan weerszijden van de watermolen het recht om met het kruisnet in de Achterhaven te vissen.
In 1735 is de watermolen van Goes vernieuwd. Uitleg over het bestek in het kort.
De luie elf van Boonman [4]

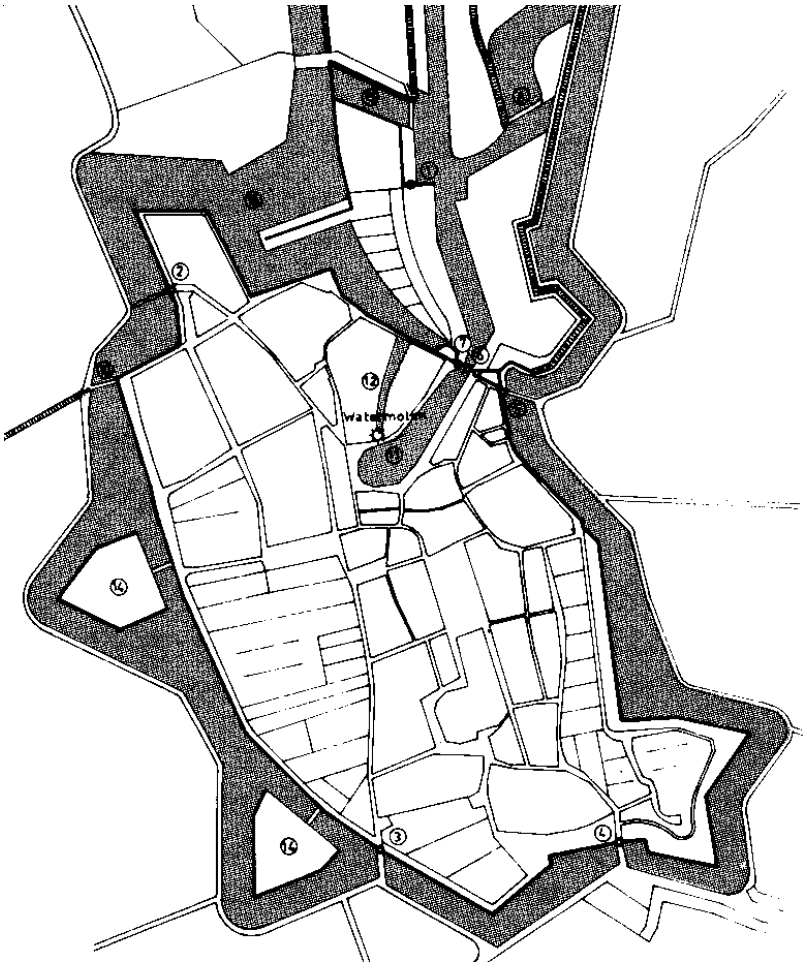
watermolen

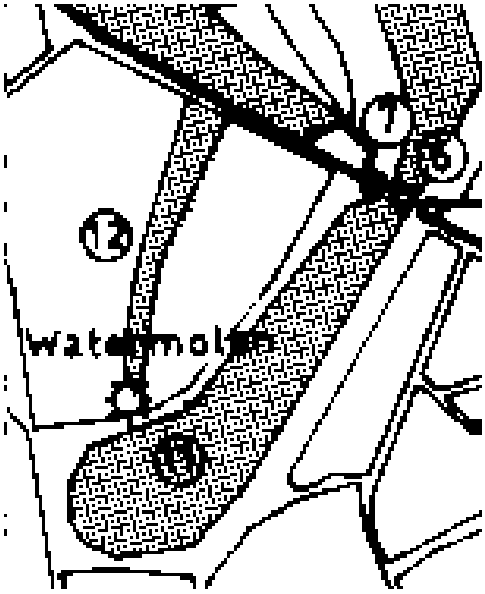
watermolen

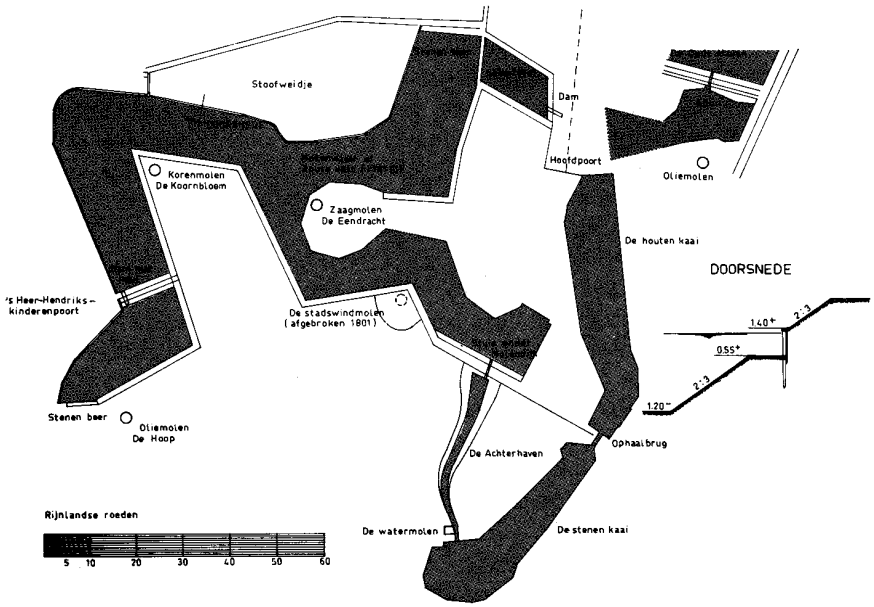

Situatie van de Kaaien en het Molenwater te Goes; naar tek. J.F. Metzger, omstreeks 1807; inv. nr. 2405, Gemeentearchief Goes.

In de loop van de 18e eeuw is het Goese Diep (in de Oosterschelde) verder verzand en slibde de Goese haven langzaam dicht. Ook de schuring van de haven met de vloeisluis van de watermolen en met de spuisluis van de oude havengeul heeft niet kunnen verhinderen dat tegen het einde van de 18e eeuw de havengeul en het Molenwater steeds meer dichtslibden. In deze eeuw werd de Wilhelminapolder bedijkt en werd besloten om een schutsluis te bouwen bij de nieuwe havenmond. De schutsluis was eind 1810 gereed. Het molenwerk werd direkt na het gereedkomen van de schutsluis verwijderd. Toen in 1811 de kaai bij het visperk moest worden uitgediept heeft men met het slib de Achterhaven grotendeels gedempt.



Rond 1900.

Overstromingen

Overstromingen in Zeeland in de jaren 838, 1014, 1134, 1287/1288, 1334, 1352, 1377, 19 november 1404, 18 november 1421, 5 november 1530 (St. Felix quade Saterdach) en 1 november 1532 (Allerheiligenvloed), 1 november 1570 (Allerheiligenvloed), 26 januari 1682 (zie vloedsteen visperk), 24 december 1717 en 15 januari 1808.
Deze overstromingen zullen ook gevolgen hebben gehad voor het Goese kadegebied, maar daar over heb ik behalve van 1134 niets in het archief van Goes kunnen vinden.

Wat verder meegenomen kan worden in het verhaal:

- Bouwvergunningen van 1850 tot 1970
- Schadevergoedingen Engelse vliegtuigen i.v.m. bombardement 1918 Goes (1920-1930)
- Windvaan van de St. Maartenspoort naar 't Soepuus klok in het museum
- Boek Albert Jan van Dissel, Een 18e eeuws herenhuis te Goes (Kleine Kade 47)

Aan de haven vallen enkele bijzondere gebouwen op, zoals een witte pilastergevel met een uurwerk; de getijdenwatermolen. In de eeuwen dat er eb en vloed in de haven heerst, drijft waterkracht deze molen aan. Na de sluiting krijgt het gebouw in de loop van de 19e eeuw de functie van gaarkeuken (Soepuus). Het uurwerk en het torentje met de vergulde windwijzer zijn oorspronkelijk afkomstig van de Donkere of Sint Maartenspoort.
Op de Turfkade bevindt zich het rijkversierde Visperk, dat dateert uit 1645. In vroegere tijd verkocht een visafslager hier de aangevoerde vis aan koopvrouwen, die ermee door de stad leurden.

Vanwege het toenemende verkeer, zijn er halverwege de 20e eeuw plannen om de binnenhaven te dempen en daar ter plaatse parkeerplaatsen te maken.

Vanwege mijn studie Weg- en waterbouwkunde en later Civiele techniek vroeg ik me af of vroeger voor de ophaalbruggen een waterkering in de vorm van vloeddeuren of schotbalken had bestaan.
De kaden liggen nu op ruim 300 cm+NAP dus zal men in het verleden (voor het plaatsen van de sluis bij het Sas van Goes rond 1810) nauwelijks last hebben gehad van overstromingen. De huidige waterstand in de haven bedraagt ongeveer 100 cm+NAP.

Wanneer zijn de kademuren gemetseld ? (Middeleeuwse steen lagen)

Regelmatig wordt in noten verwezen naar de oorspronkelijke bron waaruit de informatie is gehaald. Dat kan bijvoorbeeld zijn RAZE (Rechterlijk Archief Zeeuwse Eilanden), gevolgd door een nummer.
ASG is een afkorting van het Archief Stad Goes.
Het artikelnummer waarnaar verwezen wordt, is het nummer van het kadastrale leggers van het gemeente archief Goes.



In de periode 1811 t/m 1832 zijn alle eigendommen opgemeten en in kaart gebracht. Op de kadastrale plattegrond van Goes uit 1832 is de oude situatie met zijn poorten bij het havengebied nog goed te zien.

Interviews met huidige bewoners.
Een leuke toevoeging leek mij de informatie van de bijzonderheden betreffende het huis van de huidige bewoners. Bijna iedereen wist wel iets interessants te vertellen over hun huis. Deze zijn aan de betreffende woning toegevoegd.

J.A. van der Goeskade 69 Sectie D nr. xxx Wijk Bxxx 1651 "Huis Hoope"
In 1651 kwam het merkwaardige huis De Hoop tot stand. De vormen lijken te zijn ontleend aan het huis van Johan van Buytenwegh op het Plein in Den Haag of aan de Vlissingse Poort te Middelburg.

Het onderkelderde "Huis Hoope" heeft een opvallende classicistische pilastergevel uit 1651 met fantasie-ionische kapitelen en in zandsteen uitgevoerde gebroken frontons boven de vensters en de geblokte ingangspoort. Aan de straat bevinden zich een schuin kelderluik en hardstenen toegangstrap.
Het huis, dat van 1863 tot 1938 als brugwachterswoning heeft gediend, is in 1985 gerestaureerd.



J.A. van der Goeskade 71



J.A. van der Goeskade 73



J.A. van der Goeskade 71, 73 en 75
Een huis uit 1864, met gestukadoorde plint, was jarenlang de burgemeesterwoning. Op de daklijst stonden voorheen gietijzeren vazen. Het huis is onder één dak gebracht met de in sobere neoclassicistische vormen uitgevoerde buurpanden nr. 71 en nr. 75.[3]

Op de plaats waar nu de voornoemde panden J.A.van der Goeskade 71, 73 en 75 staan, stond vroeger de Oude Havenpoort, ook wel “Donkere poort” of Sint Maartenspoort genoemd. Hierna enkele illustraties van deze poort.
Aan deze poort was een huis gebouwd het z.g. “Huis Corps du Garde”

Vanaf 1585 worden de vestingswerken gemoderniseerd onder supervisie van Prins Maurits. Goes krijgt een klassieke vestingvorm met aan de westzijde twee ravelijnen. Uitzonderlijk is dat het gehele havengebied tot aan de Oosterschelde eveneens van fortificaties wordt voorzien. De reden hiervoor is dat de stad moet kunnen standhouden voor het geval het eiland in vijandige handen komt.
Met onderbreking bouwt men ongeveer veertig jaar aan de stadsverdediging, waarvan zes nieuwe poorten deel uitmaken. Vernieuwingsdrang rond 1860 betekent de sloop van de Oude Havenpoort (Sint Maartenspoort of Donkere poort) en de Bleekveltsepoort en Oostpoort allen grenzend aan het kadegebied.



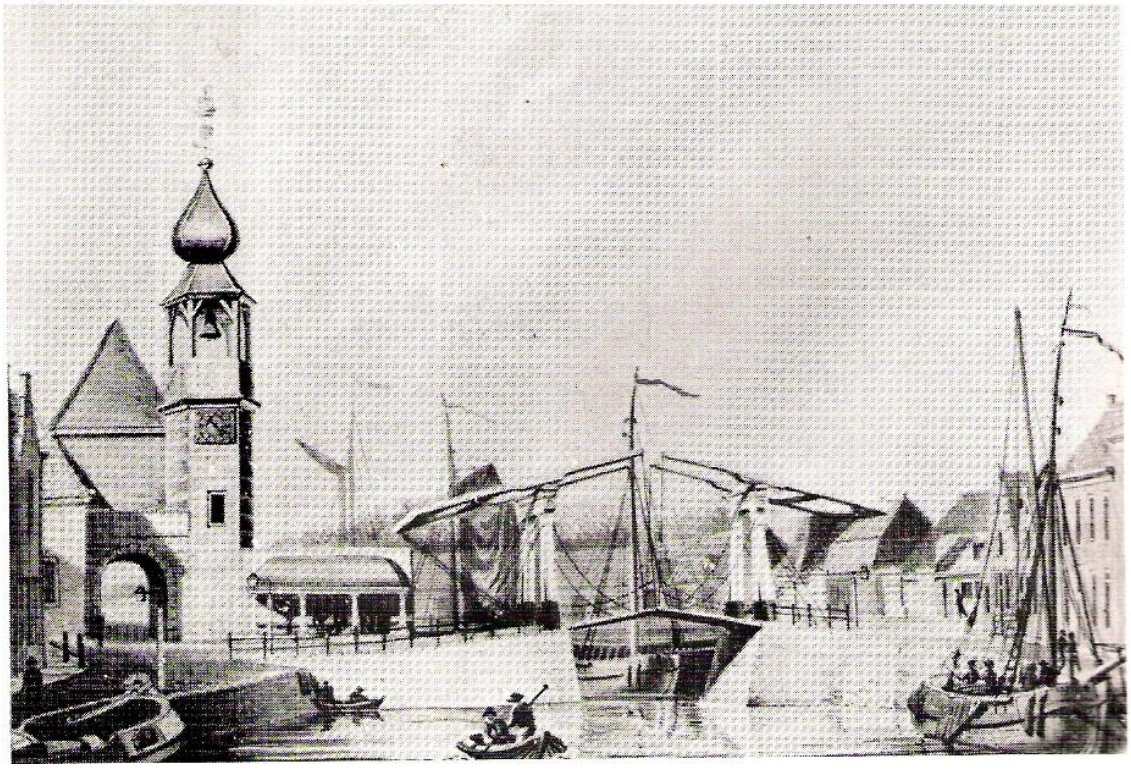

Uit bovenstaande illustratie blijkt dat de voormalige Sint Maartensbrug uit twee opklapbare delen bestond.
De onderstaande foto is een van de oudste foto's uit het gemeentearchief met de voormalige brug, later vervangen door een stalen draaibrug.



De dubbele houten brug bij de stadshaven is rond 1865 vervangen door een stalen draaibrug.

27-06-1546	Digne, weduwe van Pieter Willems, transport van een huis met houttuijn, schuur en "ludze" (loods) bij de draijbrugge	(RAZE 1747 fol.39v.)

Huis Corps du Garde aan de Oude Havenpoort

Datum transp.	Nieuwe eigenaar / bewoner	Referentie
Rond 1600	Bouw van de Oude Havenpoort	
11-06-1636	Cornelis Cornelisz. Peeman	(RAZE 1757 fol.56v.)
06-01-1653	Pieter de Pape	(RAZE 1758 fol.23r.)
06-03-1657	Willem Jans Goutswaert	(RAZE 1758 fol.107r.)
19-01-1671	Johan van Wiskercke	(RAZE 1760 fol.74r.)

De Molendijk en 's-Heer Hendrikskinderendijk werden in 1418 tot stadswal verhoogd.

In het jaar 1728 vindt een omvangrijke restauratie van de kademuren plaats

Kleine Kade 1	**Sectie D nr. 489 Wijk D120 / B170**	**1690 “de Lene Schuijte”**
Datum transp.	Nieuwe eigenaar / bewoner	Referentie
voor 1600	Stadswal of de molendijck	
03-1622	Jan Andriesz. van Eversdijck	(ASG 1864)
1625	weduwe van Jan Andriesz.	
10-02-1636	Adam Senij	(RAZE 1756 fol.43v.)
1644	weduwe van Adam Senij	
10-03-1653	Geert Laurisz. (Geerard Laurissen)	(RAZE 1758 fol.30r/v.)
03-04-1668	Pieter Senij	(RAZE 1760 fol.28v.)
1670	Erven van Pieter Senij	
14-12-1671	Pieter Jans Quast	(RAZE 1760 fol.85r.)
16-10-1673	Marinus Noortdijck	(RAZE 1760 fol.98v.)
1685	Helena Cornelis Wielemaker, weduwe van Marinus Noortdijck	
09-01-1690	Thomas van Wijnckel, (transport van een huis “de Lene Schuijte”)	(RAZE 1763 fol.50r.)
18-02-1732	Maerten Antonisse	(RAZE 1767 fol.144r.)
18-10-1734	Jan Arentse	(RAZE 1768 fol.27r.)
1736	weduwe van Jan Arentse	
1753	Steven van der Werke	
07-09-1772	Jan Landman	(RAZE 1769 fol.207r.)
1832	Hendrikus van Boksel (rentenier, woonplaats Steenbergen)	
1836	Leendert Paardekooper, landmeter kadaster	
	Huis, erf en tuin (07r. 10e.)	(GAG art. 725)
	Jacomina Paardekooper, particuliere	(GAG art. 1887)

<u>Volgens het bevolkingsregister Goes 1826-1830 woonde hier:</u>
Joost Swemer, geb. 15-11-1790 te Colijnsplaat, controleur
Blazina de Jongh, geb. 05-11-1792 te Goes
Abraham Swemer, geb. 20-01-1813 te Goes
Catharina Swemer, geb. 08-10-1816 te Goes
Antonetta Swemer, geb. 16-12-1817 te Colijnsplaat
Pieternella Swemer, geb. 28-01-1820 te Colijnsplaat
Adrianus Swemer, geb. 16-12-1822 te Colijnsplaat
Anthony Swemer, geb. 09-01-1824 te Goes
Gerrit Jacob Swemer, geb. 31-07-1826 te Goes
Krina de Haas, geb. 12-01-1799 te Goes, dienstmeid
Maria van Strien, geb. 02-09-1809 te Goes, dienstmeid
Elizabeth van Nispen, geb. 11-05-1808 te Bergen op Zoom, dienstmeid
Janna van Es, geb. 28-04-1798 te Terneuzen, dienstmeid

<u>Volgens het bevolkingsregister Goes 1831-1836 woonde hier:</u>
Leendert Paardekooper, geb. 28-06-1794 te Borssele, ambtenaar kadaster
Janneke Tromp, geb. 21-01-1801 te Hoofdplaat, huisvrouw.
Jacomina Paardekooper, geb. 13-04-1824 te Axel
Willem Izaak Paardekooper, geb. 26-07-1826 te Kruiningen
Izaak Johannes Paardekooper, geb. 26-12-1828 te Westkapelle (België)

<u>Volgens het bevolkingsregister Goes 1837-1839 woonde hier:</u>
Leendert Paardekooper, geb. 28-06-1794 te Borssele, landmeter kadaster
Janneke Tromp, geb. 21-01-1801 te Hoofdplaat, huisvrouw.
Jacomina Paardekooper, geb. 13-04-1824 te Axel
Willem Izak Paardekooper, geb. 26-07-1826 te Kruiningen
Izak Johannes Paardekooper, geb. 26-12-1828 te Westkapelle (België)

<u>Volgens het bevolkingsregister Goes 1840-1849 woonde hier:</u>
Leendert Paardekooper, geb. 28-06-1794 te Borssele, landmeter kadaster
Janneke Tromp, geb. 21-01-1801 te Hoofdplaat, huisvrouw.
Jacomina Paardekooper, geb. 13-04-1824 te Axel
Willem Izak Paardekooper, geb. 26-07-1826 te Kruiningen
Izak Johannes Paardekooper, geb. 26-12-1828 te Westkapelle (België)

Volgens het bevolkingsregister Goes 1850-1852 woonde hier:
Leendert Paardekooper, geb. 28-06-1794 te Borssele, landmeter kadaster
Janneke Tromp, geb. 21-01-1801 te Hoofdplaat, huisvrouw.
Jacomina Paardekooper, geb. 13-04-1824 te Axel
Izak Johannes Paardekooper, geb. 26-12-1828 te Westkapelle (België)

Volgens het bevolkingsregister Goes 1853-1861 woonde hier:
Leendert Paardekooper, geb. 28-06-1794 te Borssele, landmeter kadaster
Janneke Tromp, geb. 21-01-1801 te Hoofdplaat, huisvrouw.
Jacomina Paardekooper, geb. 13-04-1824 te Axel
Izak Johannes Paardekooper, geb. 26-12-1828 te Westkapelle (B.), notarisklerk
Jacoba Nonnekens, geb. 01-04-1832 te Goes, dienstbaare.

Volgens het bevolkingsregister Goes 1862-1869 woonde hier:
Leendert Paardekooper, geb. 28-06-1794 te Borssele, landmeter kadaster
Janneke Tromp, geb. 21-01-1801 te Hoofdplaat, huisvrouw.
Jacomina Paardekooper, geb. 13-04-1824 te Axel

voor 1894	Pieter van der Meulen, leeraar (Pieter is overleden 4 april 1929)	(GAG art. 2186)
04-04-1929	Maria Christina Hennefreund, weduwe van Pieter van der Meulen	
30-11-1929	Adriana Maria van der Meulen te ‘s-Gravenhage	
03-05-1932	Gerardus Breugelmans en Itje Willeboer (16-08-1947 overleden)	
19-01-1948	Adriaan Willeboer en Susanna Fokke, garagebedrijf, autostalling L.E. Willeboer	
10-01-1985	Adriaan Bustraan en Willemina de Groot	
1995?	Adrie Goverts en Rita Giele	
2004	Arie van Mourik	

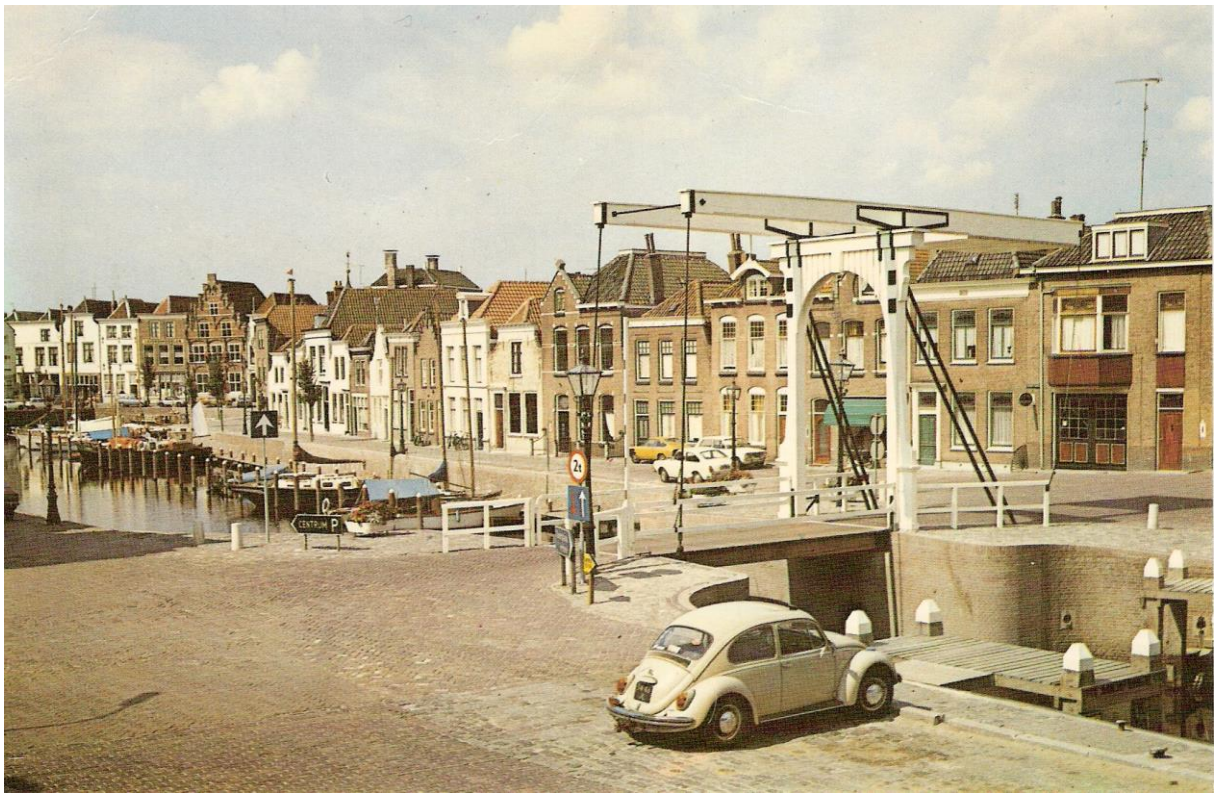

Kleine Kade 3 Sectie D nr. 490 Wijk D119 / B171

voor 1590	stadswal of molendijck	
22-10-1612	weduwe van Markus Wever	(RAZE 1753 fol.54v.)
03-1622	Jans Jooss	
09-05-1633	Jacob Jans Black, metser (metselaar).	(RAZE 1755 fol.133v.)
03-03-1636	Anthony de Wint	(RAZE 1756 fol.43v.)
1647	Anthony de Puijt	
1651	Erven van Anthony de Puijt (Lauris Abraham Teerlinck)	
10-03-1653	Pieter Peman, schipper	(RAZE 1758 fol.30r/v.)
25-05-1658	Janneke Jans Noorwege en Passchier Jans Noorwege	(RAZE 1758 fol.129v.)
1662	Erven van Passchier Jans Noorwege	
18-02-1664	Gillis den Roon, timmerman	(RAZE 1759 fol.99r.)
1682	Kinderen van Gillis den Roon	
1685	Johan Huybrechtse	
09-01-1690	Lambrecht Janse Heusden	(RAZE 1763 fol.50r.)
12-01-1705	Abraham Crijnse (Quirijnse)	(RAZE 1765 fol.143v.)
21-12-1716	Adriana Maijgem, weduwe van Cornelis Peman later gehuwd met Johannes van Pappelen	(RAZE 1766 fol.151v.)
11-11-1720	Abraham Groenendijk	(RAZE 1766 fol.221v.)
1743	weduwe Abraham Groenendijk	
1770	Erven van weduwe Abraham Groenendijk	
17-02-1772	Pieter Theunisz. den Boer	(RAZE 1769 fol.199v.)
11-07-1791	Isaac de Broekert, timmerman	(RAZE 1770 fol.145r.)
04-02-1815	Pieter Schouwman, schipper	(Reg.v.eigend. Goes)
1832	Pieter Schouman, schipper te Dortrecht	
1836	Hendrik Le Cointre, apotheker / rentenier	
	Overleden te Goes op 25-06-1856, 80 jaar, weduwnaar van Maria Kroon.	
	Verkoop R1433/1857	(GAG art. 101)
1856	Peter Lenshoek van Kerkwijk, advocaat	(GAG art. 1405)
	Overleden te Goes op 18-12-1899	

<u>Volgens het bevolkingsregister Goes 1826-1830 woonde hier:</u>
Pieter Schouwman, geb. 06-05-1767 te Dordtrecht, schipper
Lena Bouwman, geb. 08-12-1786 te Dordrecht

<u>Volgens het bevolkingsregister Goes 1831-1836 woonde hier:</u>
Pieter Schouwman, geb. 06-05-1767 te Dordtrecht, schipper
Lena Bouwman, geb. 08-12-1786 te Dordrecht

<u>Volgens het bevolkingsregister Goes 1837-1839 woonde hier:</u>
Hendrik Lecointre, geb. 28-07-1776 te Goes, rentenier.
Maria Kroon, geb. 17-04-1788 te Bergen op Zoom, huisvrouw
Katharina Kornelia Lecointre, geb. 22-08-1805 te Goes
Suzanna Gerardina Lecointre, geb 12-07-1815 te Goes
Hendrika Maria Lecointre, geb 20-09-1816 te Goes

<u>Volgens het bevolkingsregister Goes 1840-1849 woonde hier:</u>
Hendrik Lecointre, geb. 28-07-1776 te Goes, rentenier.
Maria Kroon, geb. 17-04-1788 te Bergen op Zoom, huisvrouw
Katharina Kornelia Lecointre, geb. 22-08-1805 te Goes
Suzanna Gerardina Lecointre, geb 12-07-1815 te Goes
Hendrika Maria Lecointre, geb 20-09-1816 te Goes

<u>Volgens het bevolkingsregister Goes 1850-1852 woonde hier:</u>
Hendrik Lecointre, geb. 28-07-1776 te Goes, rentenier.
Maria Kroon, geb. 17-04-1788 te Bergen op Zoom, huisvrouw
Hendrika Maria Lecointre, geb 20-09-1816 te Goes
Adriana Catharina Visser, geb. 21-03-1816 te Goes, dienstmeid.

Volgens het bevolkingsregister Goes 1853-1861 woonde hier:
Hendrik Lecointre, geb. 28-07-1776 te Goes, rentenier.
Hendrika Maria Lecointre, geb 20-09-1816 te Goes
Maria Pieternella Jacoba van Hoeve, geb. 02-11-1829 te Goes, dienstmeid
Peter Lenshoek van Kerkwijk, geb. 06-04-1819 te Goes, advocaat.
Johanna Wilhelmina Aelbers, geb. 07-02-1813 te Gorinchem, huishoudster.
Maria Korstanje, geb. 20-03-1821 te Goes, dienstbode.
Geertruida Plazier, geb. 14-10-1810 te Maassluis, dienstbode.

Volgens het bevolkingsregister Goes 1862-1869 woonde hier:
Peter Lenshoek van Kerkwijk, geb. 06-04-1819 te Goes, advocaat.

	Adriaan Rijk (verhuist 03-10-1928)
03-10-1928	Petrus Maria van Waarde, overleden te Goes op 24-05-1940
24-05-1940	Elisabeth Passieux, weduwe van Petrus Maria van Waarde
	Renirus Adrianus J. den Boer (verhuist 15-06-1945)
	Laurentius Andreas A. van der Boog (verhuist 27-07-1949)
10-01-1952	Paula Maria Bielen, weduwe van van der Willigen
	N.F.M. van der Willigen
31-10-1974	Franciscus M.S. Beerens
13-09-1976	Anna van der Pol ev F.M.S. Beerens
1990?	Matty en Lieneke Verkamman
1999?	Wim en Ineke Rinsema

Kleine Kade 5 Sectie D nr. 491 Wijk D118 / B172 1640 “de Rooden Leeuwe”

	Jacob Barnaerts	
25-05-1528	Jan Mels *	(RAZE 1743 fol.128v.)
30-03-1545	Jacob Leyns *	(RAZE 1746 fol.134v.)
04-05-1545	Maricken, de vrouw van Cornelis Jans Scobbelants	(RAZE 1746 fol.142r.)
05-05-1550	Jacob Piers den Boer (Job Piers)	(RAZE 1747 fol.133v.)
23-06-1550	Balten Piersz. Cup	(RAZE 1747 fol.137r.)
04-04-1569	Cornelis Adriaens Reyners	(RAZE 1747 fol.137r.)
26-02-1582	Cornelis Pieterz. Polderman, burgemeester	(RAZE 1751 fol.53r.)
09-03-1587	Catharina Boys, weduwe van Cornelis Pieterz. Polderman	(RAZE 1751 fol.165r.)
07-12-1592	Jan van de Weerde, huis bij de Nieuwe Poort op de Speudijck	(RAZE 1751 fol.304v.)
17-04-1595	Dierck Neuijts	(RAZE 1752 fol.48r.)
27-03-1600	Pieter Senij	(RAZE 1752 fol.138v.)
	Jan Arents Bruycker	
22-10-1612	Jacob Cleeuwerts, seijlmaker	(RAZE 1753 fol.54v.)
1635	weduwe Jacob Cleeuwerts, later gehuwd met	
1638	David Jaspers	
04-06-1640	Cleeuwert Jacobs, seijlmaker	(RAZE 1756 fol.121r.)
1664	Geertruijd Bosschieters, weduwe van Cleeuwert Jacobs	
05-03-1692	Willem van de Visse, blockmaker	(RAZE 1763 fol.81r/v.)
26-10-1693	Marinus Absalonse	(RAZE 1763 fol.125r.)
24-11-1698	Pieter Tacko	(RAZE 1764 fol.135r.)
09-11-1705	Maerten Daris (Daresse)	(RAZE 1765 fol.161v.)
20-01-1716	Cornelis Cornelisse de Boer	(RAZE 1766 fol.131r.)
1721	weduwe van Cornelis Cornelisse de Boer	
1731	Pieter Pieterse	
19-01-1739	Cornelis Ymanse Boutens	(RAZE 1768 fol.96v.)
08-05-1752	Jan Marinisse Vervoord	(RAZE 1768 fol.248v.)
1763	weduwe Jan Vervoord	
1785	Erven van weduwe Jan Vervoord	

26-02-1787	Jacob Lodewijk Geleedst	(RAZE 1770 fol.86r.)
14-05-1787	Andries van Liere	(RAZE 1770 fol.91v.)
12-11-1792	Cornelis Ketelaar	(RAZE 1770 fol.158v.)
1832	Marinus Corbeel, bakker	
1836	Maria Adriana Corbeel, huisvrouw van Cornelis Dronkers	
	Verkoop R1242/1854	(GAG art. 728)
1853	Cornelis Jacobus Klugten van Baalen, winkelier	
	Verkoop R1274/1855	(GAG art. 18)
1854	Jan Dagevos, winkelier, gehuwd met Barbara van de Velde	
	Verkoop R1577/1860	(GAG art. 1310)
1859	Adrianus Visser	(GAG art. 1136)

Volgens het bevolkingsregister Goes 1826-1830 woonde hier:
Sophia Johanna de Fouw, geb. 24-01-1787 te Krabbendijke, naaister
Johanna Geertruida de Fouw, geb. 23-09-1796 te Krabbendijke, naaister
Jan Wz. de Fouw, geb. 28-04-1803 te Krabbendijke, commissaris
Willem Wz. de Fouw, geb. 05-04-1810 te Krabbendijke

Volgens het bevolkingsregister Goes 1831-1836 woonde hier:
Kornelis Dronkers, geb. 24-12-1799 te Terneuzen, schipper
Maria Adriana Corbeel, geb. 17-11-1799 te Goes, huisvrouw
Andries Dronkers, geb. 02-01-1821 te Goes
Janneke Dronkers, geb. 11-12-1822 te Goes
Adriana Cornelia Dronkers, geb. 27-08-1826 te Goes
Job Dronkers, geb. 24-03-1828 te Goes
Maatje Dronkers, geb. 15-10-1830 te Goes
Marinus Dronkers, geb. 05-10-1832 te Goes
Arie van de Visse, geb. 29-12-1809 te Goes, schipperknecht

Volgens het bevolkingsregister Goes 1837-1839 woonde hier:
Kornelis Dronkers, geb. 24-12-1799 te Terneuzen, schipper en winkelier
Maria Adriana Corbeel, geb. 17-11-1799 te Goes, huisvrouw
Andries Dronkers, geb. 02-01-1821 te Goes
Janneke Dronkers, geb. 11-12-1822 te Goes
Adriana Cornelia Dronkers, geb. 27-08-1826 te Goes
Job Dronkers, geb. 24-03-1828 te Goes
Maatje Dronkers, geb. 15-10-1830 te Goes
Marinus Dronkers, geb. 05-10-1832 te Goes
Mattheus Dronkers, geb. 12-02-1837 te Goes
Arie van de Visse, geb. 29-12-1809 te Goes, schipperknecht
Anna Margaretha Langguth, geb. 26-03-1793 te Goes, huisvrouw
Johan Lodewijk Aegidius Boogaart, geb. 11-03-1822 te Veere
Dirk Nonnekes, geb. 14-07-1817 te Goes, smidsknecht
Jacoba Pieternella Vroegop, geb. 07-02-1820 te Goes, huisvrouw

Volgens het bevolkingsregister Goes 1840-1849 woonde hier:
Kornelis Dronkers, geb. 24-12-1799 te Terneuzen, schipper en winkelier
Maria Adriana Corbeel, geb. 17-11-1799 te Goes, huisvrouw
Janneke Maria Dronkers, geb. 11-12-1822 te Goes
Adriana Kornelia Dronkers, geb. 27-08-1826 te Goes
Job Dronkers, geb. 24-03-1828 te Goes
Maatje Dronkers, geb. 15-10-1830 te Goes
Marinus Dronkers, geb. 05-10-1832 te Goes
Mattheas Dronkers, geb. 12-02-1837 te Goes
Neeltje Pieternella Dronkers, geb. 01-05-1840 te Goes
Joost van Bezooijen, geb. 24-09-1822 te Zierikzee, schippersknecht
Andries Dronkers, geb. 02-01-1821 te Goes
Dirk Nonnekes, geb. 14-07-1817 te Goes, smidsknecht
Jacoba Pieternella Vroegop, geb. 07-02-1820 te Goes, huisvrouw
Jacoba Nonnekes, geb. 27-05-1840 te Goes
Kornelis van Kleijnputte, geb. 20-09-1799 te Goes, stedelijk commies
Maria Hendrina Hoogendorp, geb. 04-12-1790 te Zwartewaal, huisvrouw

Wilhelmus Imandt, geb. 23-11-1821 te Rotterdam, rijksambtenaar
Lena Pieternella Groenendijk, geb. 31-01-1820 te Middelburg, huisvrouw
Maria Johanna Imandt, geb. 07-04-1845 te Middelburg
Wilhelmus Imandt, geb. 13-12-1847 te Goes

Volgens het bevolkingsregister Goes 1850-1852 woonde hier:
Cornelis Dronkers, geb. 24-12-1799 te Terneuzen, schipper
Maria Adriana Corbeel, geb. 17-11-1799 te Goes, huisvrouw
Janneke Maria Dronkers, geb. 11-12-1822 te Goes
Adriana Kornelia Dronkers, geb. 27-08-1826 te Goes
Job Dronkers, geb. 24-03-1828 te Goes
Maatje Dronkers, geb. 15-10-1830 te Goes
Marinus Dronkers, geb. 05-10-1832 te Goes
Mattheas Dronkers, geb. 12-02-1837 te Goes
Neeltje Pieternella Dronkers, geb. 01-05-1840 te Goes
Katharina de Jonge, geb. 22-06-1800 te Goes, naaister
Levina Cornelia de Jonge, geb. 08-03-1802 te Goes, naaister

Volgens het bevolkingsregister Goes 1853-1861 woonde hier:
Cornelis Dronkers, geb. 24-12-1799 te Terneuzen, schipper
Maria Adriana Corbeel, geb. 17-11-1799 te Goes, huisvrouw
Adriana Kornelia Dronkers, geb. 27-08-1826 te Goes
Job Dronkers, geb. 24-03-1828 te Goes
Maartje Dronkers, geb. 15-10-1830 te Goes
Marinus Dronkers, geb. 05-10-1832 te Goes
Mattheas Dronkers, geb. 12-02-1837 te Goes
Neeltje Pieternella Dronkers, geb. 01-05-1840 te Goes
Jan Dagevos, geb. 08-12-1811 te Goes, winkelier
Barbara van de Velde, geb. 10-09-1802 te Goes
Agneta Hubregta Dagevos, geb. 16-12-1835 te Goes
Abraham Cornelis Dagevos, geb. 22-04-1845 te Goes
Abraham Johannes Peterus Saaijmans Vader, geb. 09-04-1830 te Goes
Henriëtta Cornelia Kakebeeke, geb. 04-05-1835 te Goes
Cornelia Reijnhout, geb. 07-03-1833 te Goes, dienstbaare
Pieternella Daelman, geb. 30-01-1830 te Kapelle, dienstbaare
Hubregt Visser, geb. 12-09-1798 te Goes, rijksveldwachter
Mietje van der Does, geb. 20-02-1812 te Goes
Catharina Visser, geb. 02-10-1832 te Heinkenszand
Pieter Alvarez Janssen, geb. 06-11-1824 te Goes, fabrikant
Katharina de Jonge, geb. 22-06-1800 te Goes, naaister
Cornelis Bouten de Jongh, geb. 29-08-1823 te Goes, deurwaarder
Adriana Johanna Stokmans, geb. 28-09-1827 te Goes
Tanna Dina de Jongh, geb. 11-08-1854 te Goes
Samuël Elzevier de Jongh, geb. 08-05-1857 te Goes
Egidia Johanna Stokmans, geb. 12-11-1836 te Heinkenszand, dienstbaare
Catharina Geertruida Stokmans, geb. 28-08-1839 te Heinkenszand, dienstbaare
Clazina Catharina Stokmans, geb. 07-09-1840 te Heinkenszand, dienstbaare
Jacobus Pieter Stokmans, geb. 26-01-1838 te Heinkenszand, opzichter bij de tabak
Maatje van Kleijnputte, geb. 16-01-1801 te Goes

Volgens het bevolkingsregister Goes 1862-1869 woonde hier:
Cornelis Bouten de Jongh, geb. 29-08-1823 te Goes, deurwaarder
Adriana Johanna Stokmans, geb. 28-09-1827 te Goes
Tanna Dina de Jongh, geb. 11-08-1854 te Goes
Samuël Elzevier de Jongh, geb. 08-05-1857 te Goes
Maatje van Kleijnputte, geb. 16-01-1801 te Goes
Willem Frederik Busing, geb. 26-09-1839 te Deventer, landmeter
Cornelia Teuntje Kruijt, geb. 14-12-1829 te Meerkerk
Philippus Stijnis, geb. 04-09-1856 te Sliedrecht
Pieter Stijnis, geb. 17-05-1858 te Sliedrecht
Jurriana Alberdina Petronella Busing, geb. 10-1-1846 te Nijmegen
Johanna Hermina Susanna Maria Busing, geb. 29-09-1866 te Tilburg

Johan Herman Carel Busing, geb. 10-11-1867 te Goes
Cornelia Teuntje Busing, geb. 04-09-1869 te Goes

1872 Willem Frederik Busing, landmeter van het kadaster (GAG art. 1868)
Gehuwd met Cornelia Teuntje Kruijt

1880 Pieter van der Meulen, leeraar (GAG art. 2186)
overleden te Goes op 31-10-1918, 71 jaar
gehuwd met Maria Christina Hennefreund

1906 A.F. de Pauw

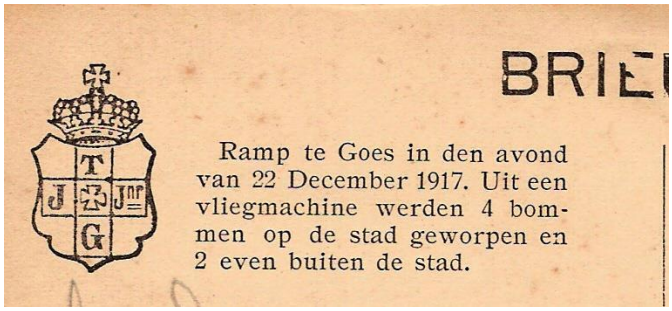

Eén van de bommen richtte veel schade aan op het perceel Kleine Kade 5.



±1920 Marinus Pieter de Looff, geboren te Wissenkerke, overleden
te Goes op13-12-1926, waterbouwkundig ambtenaar, 52 jaar.

13-12-1926 Johanna van Westen, wed. van Marinus Pieter de Looff (verhuist 21-12-1927)
P.L. Voordendag wv H. Scheeuwe
J.J. de Jongh

<u>Notariskantoor met bovenwoning:</u>

1935 Joos Dekker (verhuist 27-01-1958)
Marten Frantzen (verhuist 08-11-1958)
Frouwine Ebels (verhuist 16-08-1961)

Leuntje Weststrate (verhuist 14-05-1962)
Johanna Aarnoudse (verhuist 27-01-1964)
Jan W. de Beijl (verhuist 22-01-1969)
A.A. van Rhee
P.A. van Iwaarden
J. de Jongh
P. Oakes
M.E. Hagenaars

Karel en Joke Frumont
Zomer 2008 Fam. van Liere

* “Huis bij de haven bij het wincket” wordt meerdere malen genoemd.
(Het huis bij de poort)
winket: deur in een poort. Kil. wincket, wiket = portula, foricula, fenestella.

Kleine Kade 7 Sectie D nr. 492 Wijk D117 / B173

25-05-1528	Lam Claesz.	(RAZE 1743 fol.128v.)
03-10-1530	Maricken, weduwe van Lambrecht Claesz.	(RAZE 1744 fol.57v.)
31-10-1541	Jacob Heyndricks Keyzer	(RAZE 1746 fol.56v.)
04-04-1569	Adriaen Jansz. Meulenaer	(RAZE 1749 fol.238v.)
26-02-1582	Cornelis Pieterz. Polderman, burgemeester	(RAZE 1751 fol.53r.)
19-12-1583	Catharijne Boys, de weduwe Cornelis Pieterz. Polderman	(RAZE 1751 fol.105r.)
09-03-1587	de vrouw van Jan Maens *	(RAZE 1751 fol.165r.)
19-03-1612	Guilliaem Pauwels Smul, metser	(RAZE 1753 fol.34v.)
10-11-1625	Jaspar Rontvisch	(RAZE 1754 fol.211r.)
12-05-1632	Jacob de Heere,	(RAZE 1755 fol.112r.)
	transport van een huis aan de westzijde van de haven bij de draybrugge.	
1670	Erven van Jacob de Heere	
24-04-1673	Cornelis Peman	(RAZE 1760 fol.97v.)
1715	Jan Peman	
13-01-1721	Jacob Huijge en zijn vrouw Catharina de Boer	(RAZE 1766 fol.226v.)
1736	Catharina de Boer, weduwe van Jacob Huijge	
13-11-1747	Joos Togh en zijn vrouw Neelken Sanders	(RAZE 1768 fol.195v.)
1749	Neelken Sanders, weduwe van Joos Togh	
06-09-1756	Jan Bliek	(RAZE 1768 fol.276v.)
	Stevelina Daniëlse de Jonge, weduwe van Jan Bliek	
27-02-1764	Dignus Catsman	(RAZE 1769 fol.98v.)
31-05-1810	Mels Vos, schoenmaker, gehuwd met Jacoba Visser	(RAZE 1843 no.110.)
1846	Hubregt Vos	(GAG art. 591)

<u>Volgens het bevolkingsregister Goes 1826-1830 woonde hier:</u>
Mels Vos, geb. 01-02-1776 te Zierikzee, schoenmaker
Jacoba Visser, geb. 06-12-1779 te Goes, huisvrouw
Adriana Vos, geb. 22-05-1810 te Goes
Hubregt Vos, geb. 20-05-1811 te Goes
Catharina Vos, geb. 14-04-1815 te Goes
Joos Vos, geb. 18-06-1819 te Goes
Elisabeth Dok, geb. 15-02-1754 te Krabbendijke, particuliere

<u>Volgens het bevolkingsregister Goes 1831-1836 woonde hier:</u>
Mels Vos, geb. 01-02-1776 te Zierikzee, schoenmaker
Jacoba Visser, geb. 06-12-1779 te Goes, huisvrouw
Hubregt Vos, geb. 20-05-1811 te Goes, schoenmaker
Janna Huberta Verwest, geb. 16-04-1806 te Goes, huisvrouw

Jacoba Vos, geb.22-08-1835 te Goes
Kornelis Jacobus Vos, geb. 06-10-1836 te goes

Volgens het bevolkingsregister Goes 1837-1839 woonde hier:
Mels Vos, geb. 01-02-1776 te Zierikzee, schoenmaker
Jacoba Visser, geb. 06-12-1779 te Goes, huisvrouw
Hubregt Vos, geb. 20-05-1811 te Goes, schoenmaker
Janna Huberta Verwest, geb. 16-04-1806 te Goes, huisvrouw
Joseph Jongen, geb. 02-11-1836 te Goes
Mels Vos, geb. 04-11-1837 te Goes
Kornelis Jacobus Vos, geb. 31-12-1838 te Goes

Volgens het bevolkingsregister Goes 1840-1849 woonde hier:
Mels Vos, geb. 01-02-1776 te Zierikzee, schoenmaker
Jacoba Visser, geb. 06-12-1779 te Goes, huisvrouw
Hubregt Vos, geb. 20-05-1811 te Goes, schoenmaker
Janna Huberta Verwest, geb. 16-04-1806 te Goes, huisvrouw
Mels Vos, geb. 04-11-1837 te Goes
Kornelis Jacobus Vos, geb. 31-12-1838 te Goes
Joos Vos, geb. 02-02-1841 te Goes
Kornelia Jacoba Vos, geb. 08-03-1842 te Goes
Pieter Vos, geb. 12-05-1846 te Goes
Adriana Vos, geb. 12-12-1810 te Kloetinge, dienstbaare
Adriaan de Nooijer, geb. 02-04-1823 te Arnemuiden, zoutzieder
Jacob de Nooijer, geb. 06-07-1847 te Goes
Elisabeth de Nooijer, geb. 09-05-1849 te Goes

Volgens het bevolkingsregister Goes 1850-1852 woonde hier:
Hubregt Vos, geb. 20-05-1811 te Goes, schoenmaker
Janna Huberta Verwest, geb. 16-04-1806 te Goes, huisvrouw
Mels Vos, geb. 04-11-1837 te Goes
Cornelis Jacobus Vos, geb. 31-12-1838 te Goes
Adriaan de Nooijer, geb. 02-04-1823 te Arnemuiden, zoutzieder
Jacoba Goeman, geb. 05-05-1828 te Goes
Jacob de Nooijer, geb. 06-07-1847 te Goes
Elisabeth de Nooijer, geb. 09-05-1849 te Goes

Volgens het bevolkingsregister Goes 1853-1861 woonde hier:
Hubregt Vos, geb. 20-05-1811 te Goes, schoenmaker
Janna Huberta Verwest, geb. 16-04-1806 te Goes, huisvrouw
Mels Vos, geb. 04-11-1837 te Goes
Cornelis Jacobus Vos, geb. 31-12-1838 te Goes
Adriana Vos, geb. 12-12-1809 te Goes
Egidius Alexander van Deijck, geb. 10-02-1834 te Middelburg, rijksveldwachter
Adriaan de Nooijer, geb. 02-04-1823 te Arnemuiden, zoutzieder
Jacoba Goeman, geb. 05-05-1828 te Goes
Jacob de Nooijer, geb. 06-07-1847 te Goes
Adriaan de Nooijer, geb. 03-10-1852 te Goes
Jacoba Visser, geb. 06-12-1779 te Goes
Bastiaan Visser, geb. 1817 te Bergen op Zoom, timmerman
Elisabeth Kruft, geb. 1809 te Bergen op Zoom
Catharina Johanna Visser, geb. 1845 te Bergen op Zoom
Jacobus Visser, geb, 1849 te Bergen op Zoom
Willem de Nooijer, geb. 29-11-1827 te Goes, arbeider
Maatje van der Weerd, geb, 27-03-1828 te Goes
Jansje de Nooijer, geb. 21-06-1853 te Goes
Laurina de Nooijer, geb. 06-08-1854 te Goes
Willem Veekman, geb. 21-12-1827 te Goes, arbeider
Cornelia Krombeen, geb. 10-07-1827 te Goes
Jacobus Veekman, geb. 14-02-1851 te Goes
Josina Wilhelmina Veekman, geb. 10-12-1853 te Goes
Katharina Veekman, geb. 20-04-1856 te Goes

Huberdina Veekman, geb. 12-01-1860 te Goes
Pieternella Veekman, geb. 11-09-1861 te Goes
Maria Krombeen, geb. 26-12-1820 te Goes, dienstbaare

<u>Volgens het bevolkingsregister Goes 1862-1869 woonde hier:</u>
Hubregt Vos, geb. 20-05-1811 te Goes, schoenmaker
Janna Huberta Verwest, geb. 16-04-1806 te Goes, huisvrouw
Cornelis Jacobus Vos, geb. 31-12-1838 te Goes
Mels Vos, geb. 04-11-1837 te Goes
Jannetje Huberta Vos, geb. 06-11-1863 te Dordtrecht
Pieter Marinus Nierse, geb. 22-12-1840 te Middelburg, machinist
Elisabeth Sara Visser, geb. 30-05-1837 te Goes
Leonard Nierse, geb. 15-07-1866 te Goes
Willem Veekman, geb. 21-12-1827 te Goes, arbeider
Cornelia Krombeen, geb. 10-07-1827 te Goes
Jacobus Veekman, geb. 14-02-1851 te Goes
Josina Wilhelmina Veekman, geb. 10-12-1853 te Goes
Katharina Veekman, geb. 20-04-1856 te Goes
Huberdina Veekman, geb. 12-01-1860 te Goes
Anna Veekman, geb. 27-04-1863 te Goes

1872	Splitsing (Kleine kade 5 ?), herbouw en doorverkoop	R1275-23 / 1874
1874	Willem Frederik Busing, landmeter van het kadaster Gehuwd met Cornelia Teuntje Kruijt	(GAG art. 1868)
1891	Jacob van der Weele, touwslager te Goes en Cornelis van Zweeden, winkelier te Goes	(GAG art. 2642)
1905	Cornelis van Zweeden , winkelier te Goes	
07-08-1911	Willem Faasse	



D.A. Constandse
W.F.J. Wagtho

L. van Dijk
A. Kool
C. van de Heuvel
J. Droogers wv C. van Zweden
W.Faase
A. Geluk
J. Geluk

29-03-1958 Paulina van der Weele, weduwe van Willem Faasse
22-03-1966 Johannes Verweij en Helena M. Faasse
heden Heleen M. Faasse wv J. Verweij

* 25-05-1592 Jan Maens (eigenaar Kleine Kade 7) transport van een gang van 3 voeten breed, strekkende naar de achterhaven aan:
Frans Herstinck (eigenaar Kleine Kade 9)

Kleine Kade 9 Sectie D nr. 493 Wijk D116 / B174 1592 "de Roode Leeuw"

29-04-1527	Jacob de Schoelapper	(RAZE 1743 fol.85v.)
21-03-1530	Coppe Goebure (Jacob Adriaens Goebure)	(RAZE 1744 fol.37v.)
03-10-1530	Logier Mertsz.	(RAZE 1744 fol.57v.)
06-06-1547	Jacob Geerts, schipper	(RAZE 1747 fol.75v.)
25-04-1552	Marijcken, vrouw van Bouwen Adriaensz., lapper	(RAZE 1748 fol.59r.)
03-10-1580	Jan Heijndrick Fraes en zijn vrouw Leunken Marinusdr.	(RAZE 1750 fol.272v.)
1588	weduwe Jan Heijndrick Fraes	
26-02-1590	Mr. Heyndrick Mispelblomme	(RAZE 1751 fol.225v.)
10-02-1592	Frans Adriaens Hartsinck	(RAZE 1751 fol.279v.)
12-04-1593	Jan Wittenbaert	(RAZE 1751 fol.310v.)
08-07-1598	Jan (Anthonis) Arents, schipper en zijn vrouw Digneken Claes	(RAZE 1752 fol.114v.)
21-04-1620	Philip Lenaerts, schipper	(RAZE 1754 fol.90r.)
12-05-1632	weduwe van Philips Leenders	(RAZE 1755 fol.112r.)
30-11-1637	weduwe van Jan Philips	(RAZE 1756 fol.76v.)
21-04-1653	Geertgen de Grave	(RAZE 1758 fol.31v.)
04-02-1669	Erven van Geertruyd de Grave	(RAZE 1760 fol.44r.)
24-04-1673	Philips Jans Zuytdijck	(RAZE 1760 fol.97v.)
09-11-1682	Geertruyd Adriaens, weduwe van Pieter Melsen	(RAZE 1762 fol.37r.)
02-01-1708	weduwe Stoffel Lammerse	(RAZE 1766 fol.3v.)
02-01-1708	Anna Cornelis Visser	(RAZE 1766 fol.3v.)
14-05-1708	Cornelis Andriesse van de Welle	(RAZE 1766 fol.11v.)
1756	Erven van Cornelis van de Welle	
20-02-1758	Gerard de Leeuw *	(RAZE 1769 fol.12v.)
25-05-1789	Neeltje de Leeuw, weduwe van Frederik Hooglande	(RAZE 1770 fol.118r.)
27-04-1801	Hendrik Christiaanse Koole, koopmansbode	(RAZE 1771 fol.20v.)
1811	Martinus Spijk	
08-07-1816	Franciscus Henricus Wagenaar, notaris te Goes	(Reg.v.eigend.ver.Goes)
	Aagje Janse Polderman	
12-02-1822	Boudewijn Almekinders	
03-1829	Adriaan Goeman, turftender te Goes	

<u>Volgens het bevolkingsregister Goes 1826-1830 woonde hier:</u>
Petrus van Pottelenbergh, geb. 15-05-1801 te St. Niklaas (B.), metselaar
Gonda van den Broek, geb. 05-10-1793 te Overpelt (B.)
Maria van Pottelenbergh, geb. 05-06-1822 te Goes
Johannes van Pottelenbergh, geb. 28-02-1824 te Goes
Maria Elisabeth van Pottelenbergh, geb. 14-11-1826 te Goes
Johannes Topff, geb. 07-01-1813 te Hoogerheide
Cornelis van der Maas, 04-05-1760 te Goes, arbeider
Susanna de Kwant, geb. 02-02-1758 te Goes

<u>Volgens het bevolkingsregister Goes 1831-1836 woonde hier:</u>
Adriaan Goeman, geb. 22-09-1801 te Goes, arbeider

Elisabeth Verhoeve, geb. 15-04-1793 te Amsterdam, huisvrouw
Jacoba Goeman, geb. 05-05-1828 te Goes
Geerard Verheule, geb. 06-02-1814 te Goes, arbeider
Ida Willemse, geb. 10-03-1814 te Vlissingen, huisvrouw
Geerard Verheule, geb. 13-07-1835 te Goes

Volgens het bevolkingsregister Goes 1837-1839 woonde hier:
Adriaan Goeman, geb. 22-09-1801 te Goes, arbeider
Elisabeth Verhoeve, geb. 15-04-1793 te Amsterdam, huisvrouw
Jacoba Goeman, geb. 05-05-1828 te Goes
Maria van der Hiele, geb. 17-08-1812 te Colijnsplaat, dienstmeid
Geerard Verheule, geb. 06-02-1814 te Goes, arbeider
Ida Willemse, geb. 10-03-1814 te Vlissingen, huisvrouw
Geerard Verheule, geb. 13-07-1835 te Goes
Pieter Verheule, geb. 27-01-1838 te Goes

Volgens het bevolkingsregister Goes 1840-1849 woonde hier:
Adriaan Goeman, geb. 22-09-1801 te Goes, arbeider
Elisabeth Verhoeve, geb. 15-04-1793 te Amsterdam, huisvrouw
Jacoba Goeman, geb. 05-05-1828 te Goes
Maria van der Hiele, geb. 17-08-1812 te Colijnsplaat, dienstmeid
Geerard Verheule, geb. 06-02-1814 te Goes, arbeider
Ida Willemse, geb. 10-03-1814 te Vlissingen, huisvrouw
Geerard Verheule, geb. 13-07-1835 te Goes
Pieter Verheule, geb. 27-01-1838 te Goes
Jan Steutel, geb. 14-02-1811 te Goes, bakkersknecht
Anthonia Bosselaar, geb. 04-05-1812 te Colijnsplaat, huisvrouw
Jan Steutel, geb. 01-01-1841 te Goes
Maatje Steutel, geb. 18-02-1842 te Goes

Volgens het bevolkingsregister Goes 1850-1861 woonde hier:
Adriaan Goeman, geb. 22-09-1801 te Goes, arbeider
Elisabeth Verhoeve, geb. 15-04-1793 te Amsterdam, huisvrouw
Jacoba Goeman, geb. 05-05-1828 te Goes
Adriaan de Nooijer, geb. 02-04-1823 te Arnemuiden, arbeider
Jacoba Goeman, geb. 05-05-1828 te Goes
Jacob de Nooijer, geb. 06-07-1847 te Goes
Margrieta de Nooijer, geb. 08-07-1854 te Oedenrode
Elisabeth de Nooijer, geb. 29-10-1856 te Goes
Adriaan de Nooijer, geb. 04-04-1859 te Goes
Klaas de Nooijer, geb. 27-06-1860 te Goes
Johannes Gijsbert Ossewaarde, geb. 07-02-1834 te Wilhelminadorp, schipper
Cornelia Prins, geb. 27-07-1829 te Sliedrecht
Magdalena Adriana Katharina Ossewaarde, geb. 14-03-1858 te Goes
Hendrik Ossewaarde, geb. 07-03-1860 te Goes
Maria Ossewaarde, geb. 28-09-1861 te Goes
Jan Kosten, geb. 04-04-1821 te Kattendijke, schippersknecht

Volgens het bevolkingsregister Goes 1862-1869 woonde hier:
Adriaan Goeman, geb. 22-09-1801 te Goes, arbeider
Elisabeth Verhoeve, geb. 15-04-1793 te Amsterdam, huisvrouw
Jacob de Nooijer, geb. 06-07-1847 te Goes
Jan Adam Geill, geb. 30-03-1786 te Middelburg, chirurgijn
Pieternella Geill, geb. 02-05-1812 te Zaamslag,
Andries de Graaff, geb. 03-05-1829 te Goes, opzichter bij de Provinciale waterstaat
Pieternella Adriana Boone, geb. 01-02-1832 te Colijnsplaat

Verkoop R 1845 / 1864 (GAG art. 166)
1864 Jeremias van Splunder, particulier te Goes
Verkoop R 1902 / 1865 (GAG art. 1637)
1865 Hermanus Bloemendal, onderwijzer te Goes
Verkoop R 1?73 / 27 / 1874 (GAG art. 1663)

1874	Maria Geertruida Bosdijk, particuliere te Goes	
	Hermeting 1886, verkoop 1888	
1888	Cornelis Fuijkschot, koopman en winkelier te Goes	(GAG art. 1947 / 22)



	J.H. Koninckx	
	J. de Kruijter	
22-04-1953	Maria C. de Kruijter	
01-07-1983	Albert G.T. Kamps en Ingrid Y. van de Linde	
heden	Ingrid Y. van der Linde	

Kleine Kade 11 Sectie D nr. 494 Wijk D115 / B175

	Ricke Jans	
29-04-1527	Maerte, vrouw van Jacob Beschick	(RAZE 1743 fol.85v.)
21-03-1530	Victor Jans	(RAZE 1744 fol.37v.)
30-01-1542	Truije Victoers	(RAZE 1746 fol.65v.)
24-03-1561	Cornelis Victoers	(RAZE 1748 fol.248v.)
25-06-1571	Copken Ficxs	(RAZE 1750 fol.62r.)
27-05-1572	Neelken Bouwens van der Luere	(RAZE 1750 fol.82r.)
29-02-1580	Floris Schaeck, baljuw en zijn vrouw Lamberta Blancx	(RAZE 1750 fol.255v.)
19-12-1583	Jan Antheunisz. (Jan Theune), schipper	(RAZE 1751 fol.105r.)
10-02-1592	Jan Pauwels	(RAZE 1751 fol.279v.)
04-01-1593	Macharis Jacobs en Maycken Coomans	(RAZE 1751 fol.310v.)
06-11-1595	Jan van de Weerde	(RAZE 1752 fol.62r.)
21-04-1620	Anthonis Jans Munter, schipper	(RAZE 1754 fol.90r.)
	en zijn huisvrouw Grietken Christiaen Splinters	
30-11-1637	Jacob Pieters Vanius, seijlmaker	(RAZE 1756 fol.76v.)
21-04-1653	Cornelis Colve	(RAZE 1758 fol.31v.)
1657	weduwe van Cornelis Colve	
04-02-1669	Dirck Arijsse van Locker	(RAZE 1760 fol.44r.)

05-02-1680	weduwe van Locker	(RAZE 1761 fol.124r.)
09-11-1682	Geertruyd Adriaens, weduwe van Pieter Melsen,	(RAZE 1762 fol.37r.)
1687	later gehuwd met Cornelis Ceulenaar, schipper	
24-02-1716	Marinus de Bood(t) en zijn huisvrouw Anna van Pappelen	(RAZE 1766 fol.133v.)
17-01-1735	Andries Welle	(RAZE 1768 fol.28v.)
11-09-1741	Johannes (Jan) Wawelaar	(RAZE 1768 fol.136r.)
02-12-1743	Anthonij (Theunis) de Boer	(RAZE 1768 fol.162r.)
18-12-1747	Cornelis de Jonge, schipper	(RAZE 1768 fol.197r.)
1748	Neeltje Leunis, weduwe van Cornelis de Jonge	
28-04-1749	Petronella van Wijnkel, weduwe van Johan Miseras (Mieras)	(RAZE 1768 fol.220v.)
06-05-1754	Catharina de Keijser, later gehuwd met	(RAZE 1768 fol.260v.)
1759	Johannes Kouwens	
1780	weduwe van Johannes Kouwens	
24-10-1791	Franciscus Henrikus Wagenaar, notaris	(RAZE 1770 fol.148r.)
1836	Jan de Fouw Willemsz., commissaris te Goes	(GAG art. 724)

Volgens het bevolkingsregister Goes 1826-1830 woonde hier:
Franciscus Henrikus Wagenaer, geb. 08-04-1762 te Vlissingen, notaris
Adriana Snoep, geb. 12-02-1769 te Goes
Johan Jacob Wagenaer, geb. 17-10-1794 te Goes
Catharina Anspach, geb. 06-03-1803 te Hulst, dienstmeid

Volgens het bevolkingsregister Goes 1831-1836 woonde hier:
Jan de Fouw, geb. 28-04-1803 te Krabbendijke, commisaris van het veer
Johanna Geertruida de Fouw, geb. 25-09-1796 te Krabbendijke
Willem de Fouw, geb. 05-04-1810 te Krabbendijke, kantoorbediende
Maatje Josina Verlinde, geb. 29-12-1816 te Colijnsplaat, dienstmeid
Johanna Hartog, geb. 16-09-1814 te Goes, dienstmeid
Pieternella Maas, geb. 15-04-1805 te Colijnsplaat, dienstmeid
Catharina Elisabeth Franken, geb. 10-04-1812 te Goes, dienstmeid

Volgens het bevolkingsregister Goes 1837-1839 woonde hier:
Jan de Fouw, geb. 28-04-1803 te Krabbendijke, commisaris van het veer
Johanna Geertruida de Fouw, geb. 25-09-1796 te Krabbendijke
Willem de Fouw, geb. 05-04-1810 te Krabbendijke, kantoorbediende
Maatje Josina Verlinde, geb. 29-12-1816 te Colijnsplaat, dienstmeid
Katharina Laurina van de Velde, geb. 11-01-1812 te Goes, dienstmeid
Johanna Adriana Bevier, geb. 18-10-1804 te Goes, huisvrouw
Tanna Maria de Fouw, geb. 15-02-1838 te Goes
Maria Pieternella Proos, geb. 05-11-1816 te Goes, dienstmeid
Kornelia Steutel, geb. 24-07-1816 te Goes, dienstmeid
Adriana Susanna de Fouw, geb. 10-07-1839 te Goes
Adriana Maria Luijks, geb. 14-03-1810 te Zierikzee, dienstmeid

Volgens het bevolkingsregister Goes 1840-1849 woonde hier:
Jan de Fouw, geb. 28-04-1803 te Krabbendijke, commisaris van het veer
Johanna Adriana Bevier, geb. 18-10-1804 te Goes, huisvrouw
Tanna Maria de Fouw, geb. 15-02-1838 te Goes
Adriana Susanna de Fouw, geb. 10-07-1839 te Goes
Willemina de Fouw, geb. 01-05-1841 te Goes
Jean Arnold de Fouw, geb. 11-11-1842 te Goes
Sophia Adriana Isabella de Fouw, geb. 13-07-1845 te Goes
Digna Cornelia de Fouw, geb. 02-03-1847 te Goes
Jacoba Goeman, geb. 05-05-1828 te Goes, huisvrouw
Martina Kuijffel, geb. 07-02-1818 te Goes, dienstmeid
Maria de Zwarte, geb. 06-11-1814 te Colijnsplaat
Willem de Fouw, geb. 05-04-1810 te Krabbendijke, kantoorbediende
Johanna Geertruida, geb. 25-09-1796 te Krabbendijke
Adriana Maria Luijks, geb. 14-03-1810 te Zierikzee, dienstmeid
Jacoba Dekker, geb. 31-08-1820 te Sint Annaland, dienstmeid
Jolina Adriana den Boer, geb. 03-01-1816 te Goes, dienstmeid

Maria Johanna Opperman, geb. 13-01-1818 te Goes, dienstmeid
Allegonda de Hond, geb. 05-03-1842 te Goes, dienstmeid
Elsje van de Voorde, geb. 06-03-1819 te Wissenkerke, dienstmeid
Katharina Almekinders, geb. 11-10-1826 te Goes, dienstmeid
Johanna Maria Minor, geb. 17-05-1809 te Hoogerheide, dienstmeid
Tona Israël, geb. 17-04-1823 te Colijnsplaat, dienstmeid
Matje Scheffer, geb. 06-04-1827 te Goes, dienstmeid
Adriana Glerum, geb. 28-01-1817 te Waarde, dienstmeid
Elisabeth van Put, geb. 29-11-1790 te Goes, dienstmeid
Maria Liefbroer, geb. 21-02-1826 te Wissenkerke, dienstmeid
Leuntje Molhoek, geb. 19-02-1825 te Colijnsplaat, dienstmeid
Kornelia van Hoeve, geb. 24-03-1817 te Hoek, dienstmeid
Johanna Jacoba den Hollander, geb. 22-09-1828 te Goes, dienstmeid
Sophia Catharina Allaert, geb. 01-08-1830 te Hellevoetsluis, dienstmeid
Maria Pieternella Proos, geb. 05-11-1816 te Goes, dienstmeid
Adriana Jacoba van de Kreeke, geb. 03-01-1830 te Goes, dienstmeid
Johanna Maria van der Maas geb. 21-7-1831 te Goes, dienstmeid
Maria Franke, geb. 10-04-1812 te Goes, dienstmeid
Cornelia Allemekinders, geb. 21-11-1827 te Goes, dienstmeid
Leintje de Vos, geb. 05-12-1835 te Kortgene, dienstmeid

<u>Volgens het bevolkingsregister Goes 1850-1852 woonde hier:</u>
Jan de Fouw, geb. 28-04-1803 te Krabbendijke, commisaris van het veer
Johanna Adriana Bevier, geb. 18-10-1804 te Goes, huisvrouw
Tanna Maria de Fouw, geb. 15-02-1838 te Goes
Adriana Susanna de Fouw, geb. 10-07-1839 te Goes
Willemina de Fouw, geb. 01-05-1841 te Goes
Jean Arnold de Fouw, geb. 11-11-1842 te Goes
Sophia Adriana Isabella de Fouw, geb. 13-07-1845 te Goes
Digna Cornelia de Fouw, geb. 02-03-1847 te Goes
Johanna den Hollander, geb. 22-09-1828 te Goes, dienstmeid
Cornelia Johanna Steutel, geb. 08-05-1832 te Goes, dienstmeid
Cornelia Dirkje Robijn, geb. 21-06-1837 te Goes, dienstmeid
Johanna Maria Vleugels, geb. 15-02-1831 te Goes, dienstmeid
Philippus Verhagen, geb. 18-09-1777 te Veen, koopman
Maria Magdalena Sara Chatin, geb. 18-11-1785 te Oudega, koopvrouw
Maria Magdalena Sara Clazina Verhagen, geb. 18-02-1836 te Kruiningen
Pieternella Bos, geb. 25-05-1825 te 's-Gravenpolder, dienstmeid
Geertruida Blondel, geb. 30-12-1822 te Goes, dienstmeid
Jannetje Fraanje, geb. 21-11-1810 te Borssele, dienstmeid
Adriana Almekinders, geb. 09-05-1827 te Kloetinge, dienstmeid

Verkoop 1851
1851 Philippus Verhagen, koopman, boekweitmaat te Goes (GAG art. 811 / 8)
Verkoop 1872 R 50 / 6963

<u>Volgens het bevolkingsregister Goes 1853-1861 woonde hier:</u>
Philippus Verhagen, geb. 18-09-1777 te Veen, koopman
Maria Magdalena Sara Chatin, geb. 18-11-1785 te Oudega, koopvrouw
Adriana Meulblok, geb. 02-11-1828 te Heinkenszand, dienstmeid
Willemina den Hollander, geb. 06-03-1831 te Goes, dienstmeid
Appolonia Dobbelaar, geb. 26-06-1825 te Boschkapelle, dienstmeid
Mathilda Augusta Goeree, geb. 04-04-1836 te Goes, dienstmeid
Christina Zegers, geb. 05-04-1830 te Kloetinge, dienstmeid
Johanna de Smit, geb. 09-01-1807 te Colijnsplaat, dienstmeid
Maria Franken, geb. 22-04-1812 te Goes, dienstmeid
Maria Nieuwkamer, geb. 08-07-1838 te 's-Heerenhoek, dienstmeid

<u>Volgens het bevolkingsregister Goes 1853-1861 woonde hier:</u>
Maria Magdalena Sara Chatin, geb. 18-11-1785 te Oudega

1872 Adriaan Kakebeeke (GAG art. 294 / 45)

1872	Jacob Jacobszoon Zandee, landbouwer te Goes	(GAG art. 1657 / 26)
1880	Janna Maria de Fouw en Adriana Susanna de Fouw en Sophia Adriana de Fouw Bijbouw in 1881, Hermeteing 1886 Verkoop 1891	(GAG art. 2157)
1891	Adriana Vermue, particuliere te Goes Wed. van Pieter van Kalmthout	(GAG art. 2003 / 2)



	A.A. Scheele wv J.K. Verhoek
25-02-1919	Johannis Marius de Kok H. de Lange Herman de Kok
	<u>Personen op kamers:</u>
02-11-1970	Elizabeth Janse
23-10-1973	Anna M. Born
06-11-1973	Alida E. Goethals
20-12-1973	Barend van Staveren
15-03-1974	Leuntje Vleugel
01-08-1974	Hendrika Schrier
15-11-1974	Cornelis Honkoop
	Cornelis Honkoop ev N. Faasse
tot zomer 2008	familie Mol daarna familie Reijnders

Kleine Kade 13 Sectie D nr. 495 Wijk D114 / B176 1643 "St. Christoffel"

29-04-1527	Pier Wouters Vrient	(RAZE 1743 fol.85v.)
21-03-1530	weduwe van Pier Wouters Vrient	(RAZE 1744 fol.37v.)
	Remeijn Pieters	
30-01-1542	Jan Verdel	(RAZE 1746 fol.65v.)
19-01-1554	Soete Jans Verdel	(RAZE 1748 fol.90v.)
09-09-1554	de vrouw van Jacob Geerts (Maricken Claes)	(RAZE 1748 fol.101r.)
	transport van een verbrande plaats op de speudijck *	
12-02-1560	Jan Heyndricks Decker	(RAZE 1748 fol.229v.)
	transport van een verbrande plaats op de speudijck *	
24-03-1561	de vrouw van Ingel Geerts (nieuwe poorter)	(RAZE 1748 fol.248v.)
	transport van een huis op de speudijck	
25-06-1571	Jacob Adriaens	(RAZE 1750 fol.62r.)
27-05-1572	Aart den Brabander	(RAZE 1750 fol.82r.)
29-02-1580	Jan Willems	(RAZE 1750 fol.255v.)
26-11-1582	Dierick Willems, houtzager	(RAZE 1751 fol.77r.)
13-01-1586	Guilliaem Casteleyn	(RAZE 1751 fol.148r.)
1591	Simon Heyndricks (in Moyseshuis)	(ASG 4070 bel. kohier)
31-01-1594	Simon Heyndricks en Jan Claesz.	(RAZE 1752 fol.26v.)
	(erven van Jacobmijnken Croone, beide ½e huis op de spuijdijck)	
31-05-1594	Jan Heyndricks Munter	(RAZE 1752 fol.30r.)
18-03-1602	Anthonis Marinuss. Panneboeter	(RAZE 1752 fol.168v.)
1641	weduwe van Anthony Panneboeter	
27-01-1643	Cornelis Anthoni Panneboeter, schipper	(RAZE 1757 fol.2r.)
05-02-1680	Jan Marinuss. Visscher	(RAZE 1761 fol.124r.)
1705	weduwe van Jan Marinusz. Visscher	
1731	Jacob Jansz. Visscher	
1760	Erven van Jacob Jansz. Visscher	
26-01-1761	Cornelis Dignusz. Boutens	(RAZE 1769 fol.52r.)
1782	weduwe van Cornelis Dignusz. Boutens	
16-07-1787	Helena Sofia Burger, weduwe van Ds. Andreas de Lange	(RAZE 1770 fol.94v.)
22-09-1788	Lodewijk Tak (tot 1804)	(RAZE 1770 fol.108v.)
1811	Johannes Groeneweg	
	Leyn Maris	
29-04-1823	Gualtherus Jacob van den Bosch, dijkgraaf Wilhelminapolder	(Reg.v.eigendomsver.)
	Verkoop R 671 / 1844	

<u>Volgens het bevolkingsregister Goes 1826-1830 woonde hier:</u>
Mattheus Naerebout, geb. 04-09-1784 te Vlissingen, schipper
Elisabeth Bouvet, geb. 14-09-1783 te Middelburg
Dina Naerebout, geb. 27-01-1810 te Goes
Sara Naerebout, geb. 11-08-1814 te Goes
Maria Naerebout, geb. 04-01-1815 te Goes
Frans Naerebout, geb. 08-05-1818 te Goes
Mattheus Naerebout, geb. 11-12-1820 te Goes
Jacobus Naerebout, geb. 05-08-1822 te Goes
Louis Geudeke, geb. 10-10-1804 te Middelburg, schippersknecht

<u>Volgens het bevolkingsregister Goes 1831-1836 woonde hier:</u>
Jan Laurus Kornelis de Loover, geb. 24-08-1776 te Middelburg, landscommies
Willemina van Otter, geb. 31-10-1772 te Middelburg, huisvrouw
Pieternella de Brand, geb. 07-01-1816 te Baasrode (B.), dienstmeid

<u>Volgens het bevolkingsregister Goes 1837-1839 woonde hier:</u>
Jan Laurus Kornelis de Loover, geb. 24-08-1776 te Middelburg, landscommies
Willemina van Otter, geb. 31-10-1772 te Middelburg, huisvrouw
Pieternella de Brandt, geb. 07-01-1816 te Baasrode (B.), dienstmeid
Johan Coenraad Labrant, geb. 17-04-1807 te Arnhem, muziekmeester
Johan Coenraad Labrant, geb. 11-03-1836 te Goes
Apolonia Labrant, geb. 22-03-1837 te Goes
Dirk Johannes Labrant, geb. 09-04-1838 te Goes

Johanna Maria Witmans, geb. 27-04-1823 te Bergen op Zoom, dienstmeid
Katharina Maria Frank, geb. 05-02-1820 te Vlissingen, dienstmeid
Neeltje Kramer, geb. 16-02-1811 te Goes, dienstmeid
Elisabeth Johanna de Lepelaar, geb. 28-02-1812 te Waarde, huisvrouw

Volgens het bevolkingsregister Goes 1840-1849 woonde hier:
Johan Coenraad Labrant, geb. 17-04-1807 te Arnhem, muziekmeester
Elisabeth Johanna de Lepelaar, geb. 28-02-1812 te Waarde, huisvrouw
Johan Coenraad Labrant, geb. 11-03-1836 te Goes
Apolonia Labrant, geb. 22-03-1837 te Goes
Dirk Johannes Labrant, geb. 09-04-1838 te Goes
Adrianus Johannes Labrant, geb. 17-09-1840 te Goes
Maria Laurentia Labrant, geb. 13-10-1841 te Goes
Neeltje Kramer, geb. 16-02-1811 te Goes, dienstmeid
Maria Krombeen, geb. 02-12-1820 te Nieuwe Tonge, dienstmeid
Prina Schoonaart, geb. 11-02-1814 te Borssele, dienstmeid
Levina Josina Brandenburg, geb. 11-02-1819 te Zierikzee, dienstmeid
Jacoba Kramer, geb. 08-04-1813 te Goes, dienstmeid
Pieternella Danker, geb. 07-01-1817 te Kruiningen, dienstmeid
Adriana Steenland, geb. 26-05-1776 te Zierikzee
Engelina Fokke, geb. 07-1825 te Goes, dienstmeid
Johan Bernard Wiecking, geb. 25-07-1806 te Dorsten (D), landmeter
Adriana Helena Fluijt, geb. 10-06-1815 te Sint Maartensdijk, huisvrouw
Katharina Adriana Wiecking, geb. 02-06-1843 te Veere
Joseph Albert Wiecking, geb. 21-11-1845 te Goes
Jules Abraham Joseph Wiecking, geb. 25-12-1846 te Goes
Pieternella de Keijser, geb. 12-12-1828 te Kortgene, dienstmeid

1844 Maria van den Bosch, particuliere te Schiedam (GAG art. 1021)
Verkoop R1292 / 1855

Volgens het bevolkingsregister Goes 1850-1852 woonde hier:
Johan Joseph Bernard Wiecking, geb. 25-07-1806 te Dorsten (D), landmeter kadaster
Adriana Helena Fluijt, geb. 10-06-1815 te Sint Maartensdijk, huisvrouw
Catharina Adriana Clothilda Wiecking, geb. 02-06-1843 te Veere
Johannes Joseph Peterus Wiecking, geb. 03-11-1844 te Veere
Joseph Albert Wiecking, geb. 21-11-1845 te Goes

1855 Paulus Roelof van der Made, bouwkundige te Klundert (GAG art. 1340)
Verkoop R1346 / 1856
1856 Jan Cornelis Dominicus van den Bussche (GAG art. 1309 / 2)
Klerk bij de arrondisementsregtbank te Goes
Verkoop R1710 / 1862

Volgens het bevolkingsregister Goes 1853-1861 woonde hier:
Paulus Roelof van de Made, geb. 28-01-1827 te Klundert, timmerman
Catharina Hendrika Pilaar, geb. 30-10-1832 te Middelburg
Andries Schraver, geb. 09-12-1820 te Zierikzee, onderboekhouder leenbank
Cornelia Adriana de Jongh, geb. 01-12-1820 te Goes
Cornelis Schraver, geb. 31-08-1849 te Goes
Cornelia Maria Schraver, geb. 06-04-1851 te Goes
Jan Schraver, geb. 26-05-1853 te Goes
Elisabeth Suzanna Schraver, geb. 25-09-1855 te Goes
Kornelis Schraver, geb. 08-08-1857 te Goes
Maria Schraver, geb. 19-03-1861 te Goes
Anna Johanna de Jongh, geb. 24-05-1822 te Goes
Marijn Bakker, geb. 03-08-1822 te Hoedekenskerke, schipper
Tannetje Marina Goossen, geb. 24-05-1824 te Goes
Johannes Bakker, geb. 22-11-1848 te Goes
Marinus Bakker, geb. 21-06-1851 te Goes
Pieter Bakker, geb. 04-11-1852 te Goes
Francois Bakker, geb. 04-02-1857 te Goes

Magdalena Jacomina van der Heijs, geb. 05-06-1782 te Middelburg
Suzanna Catharina du Cloux, geb. 06-02-1830 te Zierikzee

<u>Volgens het bevolkingsregister Goes 1862-1869 woonde hier:</u>
Marijn Bakker, geb. 03-08-1822 te Hoedekenskerke, schipper
Tannetje Marina Goossen, geb. 24-05-1824 te Goes
Johannes Bakker, geb. 22-11-1848 te Goes
Marinus Bakker, geb. 21-06-1851 te Goes
Pieter Bakker, geb. 04-11-1852 te Goes
Francois Bakker, geb. 04-02-1857 te Goes
Hubrecht Bakker, geb. 14-12-1862 te Goes
Cornelis Bakker, geb. 03-11-1864 te Goes
Wilhelmina Johanna den Boer, geb. 26-05-1844 te Goes
Suzanna Catharina du Claun, geb. 06-02-1830 te Zierikzee
Suzanna Catharina du Claun, geb. 06-01-1861 te Middelburg

1862	Marijn Bakker, schipper te Goes Verkoop R50 2/1637) 1868	(GAG art. 1555)
1868	Pieternella Geill Verkoop 1879	(GAG art. 1823)
1879	Johannes Arnold Frans Weber, winkelier te Goes Hermeting 1886	(GAG art. 1193 / 2)


Goes, Kleine Kade.

A.P. Fuikschot
D.J. Rooien wv L. Plazier
J.C. Sandee

09-08-1950	Abraham J. Tellier
05-06-1951	Abraham P. Magielse
08-09-1954	Christiaan Ripmeester
18-10-1966	Abraham P. Magielse
24-10-1974	Jacobus A.J. Smid Heijmans

* Deze woning is blijkbaar ook getroffen door de stadsbrand van 18-05-1554.

Kleine Kade 15 Sectie D nr. 496 Wijk D113 / B177

30-01-1542	Magdalena Cupers	(RAZE 1746 fol.65v.)
	Querijn Jans	
19-01-1554	Pieter Lambrechts	(RAZE 1748 fol.90v.)
02-12-1555	Hubrecht Cornelisz., timmerman	(RAZE 1748 fol.127v.)
	transport van een verbrande plaats op de speudijck *	
02-11-1556	Pieter Lambrechts	(RAZE 1748 fol.149v.)
	transport van een huis op de speudijck	
06-06-1560	Cornelis Faes	(RAZE 1748 fol.236v.)
29-03-1593	Jan Heyndricks Munter	(RAZE 1752 fol.7v/8r.)
23-10-1617	weduwe van Mr. Pascasius Revel	(RAZE 1754 fol.16v.)
10-03-1625	Thomas Revel	(RAZE 1754 fol.198v.)
13-02-1634	Jochim Anthonisz. Emelisius, stroodecker	(RAZE 1755 fol.146v.)
1636	Willem Huybrechts, pottebacker (mischien alleen bewoner)	
1638	Jochim Anthonisz. Emelisius, stroodecker	
12-11-1646	Dominicus Cornelisz.	(RAZE 1757 fol.64r.)
1655	weduwe van Dominicus Cornelisz.	
1660	Erven weduwe van Dominicus Cornelisz.	
20-03-1662	Jacob Minnaert, schipper	(RAZE 1759 fol.56r.)
18-07-1707	Jacob Franse, schepen	(RAZE 1765 fol.195v.)
02-04-1710	Adriaen Minnaart en zijn vrouw Matje de Bel	(RAZE 1766 fol.36v.)
1732	Matje de Bel, weduwe van Adriaen Minnaart	
14-02-1746	Dignus Boutens	(RAZE 1768 fol.179r.)
1750	Cornelis Dignusz. Boutens	
21-05-1787	Cornelis Codde	(RAZE 1770 fol.92r.)
26-11-1787	Jan Vervoort	(RAZE 1770 fol.98r.)
14-02-1791	Cornelia Vervoort, weduwe van Willem Gorsse	(RAZE 1770 fol.141r.)
20-04-1795	Johannes Adriaan Schults en zijn vrouw Rolla Steward	(RAZE 1770 fol.181r.)
11-03-1799	Christiaan Marinusse Koole	(RAZE 1770 fol.231r.)
29-05-1810	Hendrik Christiaanse Koole	(RAZE 1843 no.114.)
	Dina van Leeuwen wv Pieter Antoni Baso, winkelierster	
1815	Martinus Spijk, deurwaarder te Goes.	
1836	Magdalena Jacoba van der Heijs, weduwe van Martinus Spijk	

<u>Volgens het bevolkingsregister Goes 1826-1830 woonde hier:</u>
Martinus Spijk, geb. 12-01-1780 te Goes, deurwaarder
Magdalena van der Heijst, geb. 05-06-1782 te Middelburg, partikuliere
Leonardus van der Heijst, geb. 17-10-1821 te Middelburg
Maria Cornelia Spijk, geb. 17-11-1824 te Goes
Cornelia Jacoba van der Heijst, geb. 19-12-1783 te Middelburg, particuliere

<u>Volgens het bevolkingsregister Goes 1831-1836 woonde hier:</u>
Magdalena van der Heijs, geb. 05-06-1782 te Middelburg, partikuliere
Leonardus van der Heijs, geb. 17-10-1821 te Middelburg
Maria Cornelia Spijk, geb. 17-11-1824 te Goes
Adriaan de Jongh, geb. 05-12-1809 te Goes, particulier
Lena van der Zwan, geb. 03-02-1810 te Goes, huisvrouw
Pieter de Jongh, geb. 08-08-1812 te Goes
Maatje de Jongh, geb. 22-03-1833 te Goes
Albertus Jacobus van der Loeff, geb. 26-11-1800 te Veere, inspecteur
Bernardus Johannes Eltzman, geb. 14-02-1803 te 's-Gravenpolder, winkelbediende
Kornelia Keetlaer, geb. 26-08-1807 te Goes, huisvrouw
Elisabeth Maria Eltzman, geb. 18-09-1834 te Goes
Johannes Jacobus Eltzman, geb. 25-10-1835 te Goes

<u>Volgens het bevolkingsregister Goes 1837-1839 woonde hier:</u>
Magdalena Jacomina van der Heijs, geb. 05-06-1782 te Middelburg, partikuliere
Leonardus Martinus van der Heijs, geb. 17-10-1821 te Middelburg
Maria Kornelia Spijk, geb. 17-11-1824 te Goes
Bernardus Johannes Eltzman, geb. 14-02-1803 te 's-Gravenpolder, huisonderwijzer
Kornelia Keetlaer, geb. 26-08-1807 te Goes, huisvrouw

Elisabeth Maria Eltzman, geb. 18-09-1834 te Goes
Johannes Jacobus Eltzman, geb. 25-10-1835 te Goes
Johannes Leonardus During, geb. 11-08-1813 te Middelburg, chirurgijn
Christina Suzanna Vermande, geb. 1817 te Heinkenszand, huisvrouw
Dina Josephina During, geb. 07-02-1837 te Goes
Willemina Vleugel, geb. 20-03-1817 te Heinkenszand, dienstmeid
Pieternella Jannetje van Kleinputte, geb. 24-03-1805 te Goes, partikuliere
Pieternella Jacoba den Boer, geb. 26-12-1826 te Rotterdam
Francois Willem van Baalen, geb. 25-01-1811 te Goes, schoenmaker
Elisabeth Angenieta van Es, geb. 27-048-1801 te Hulst, huisvrouw
Willem Pieter van Baalen, geb. 15-05-1835 te Goes
Pieter Wouterus van Baalen, geb. 04-03-1837 te Goes
Jacob Charles du Cloux, geb. 11-12-1803 te 's-Gravenhage, luitenant ter zee 1e klasse
Klara Agneta Alting Mees, geb. 25-01-1818 te Appingedam, huisvrouw
Katharina Sandwijck, geb. 23-09-1809 te Goes, dienstmeid
Paul Philip du Cloux, geb. 26-11-1838 te Goes
Kornelia Johanna Dorenbos, geb. 05-1817 te Goes, dienstmeid

<u>Volgens het bevolkingsregister Goes 1840-1849 woonde hier:</u>
Magdalena Jacomina van der Heijs, geb. 05-06-1782 te Middelburg, partikuliere
Leonardus Martinus van der Heijs, geb. 17-10-1821 te Middelburg
Maria Kornelia Spijk, geb. 17-11-1824 te Goes
Cornelis Spijk, geb. 29-01-1845 te Goes
Gerardina Jacoba van der Heijs, geb. 16-09-1787 te Middelburg, naaister
Jacob Charles du Cloux, geb. 11-12-1803 te 's-Gravenhage, luitenant ter zee 1e klasse
Klara Agneta Alting Mees, geb. 25-01-1818 te Appingedam, huisvrouw
Paul Philip du Cloux, geb. 26-11-1838 te Goes
Regerus Tjaarda du Cloux, geb. 27-01-1840 te Goes
Anna Gerardina Paulina du Cloux, geb.15-08-1841 te Goes
Kornelia Johanna Dorenbos, geb. 05-1817 te Goes, dienstmeid
Machalina Baas, geb. 09-04-1818 te Hoedekenskerke, dienstmeid
Maria Pieternella Richard, geb. 08-09-1824 te Goes, dienstmeid
Jan Karel van Baalen, geb. 29-12-1807 te Goes, partikulier
Adriana Geertruida Voorbeitel, geb. 22-05-1810 te Goes, huisvrouw
Henri Willem Jan van Baalen, geb. 09-06-1830 te Goes
Wilhelmus Jan van Baalen, geb. 18-08-1840 te Kloetinge
Marinus Kornelis van Baalen, geb. 20-08-1841 te Kloetinge
Johanna de Zwarte, geb. 01-02-1818 te Colijnsplaat, dienstmeid
Dirkje Verheule, geb. 08-08-1827 te Goes, dienstmeid
Jan Smit, geb. 14-10-1804 te Veere, rijkscommies
Anthonia Godlief, geb. 04-01-1806 te Hoofdplaat, huisvrouw
Johannes Anthonius van de Sande, geb. 31-01-1801 te Oude Tonge, partikulier
Maria Augusta Sera, geb. 26-01-1802 te Dordrecht, huisvrouw
David Gerardus Harinck, geb. 24-12-1825 te Goes, zilversmid
Kornelis Harinck, geb. 29-01-1845 te Goes
Johannes Machiel Schog, geb. 25-07-1792 te Goes, gepensioneerd kapitein
Johannes Karel Schog, geb. 01-04-1830 te Bencoele (N.I.)
Govert Schaver, geb. 27-04-1780 te Oosterland, partikulier
Katharina Eijding, geb. 10-12-1790 te Zierikzee, huisvrouw
Andries Schraver, geb. 04-04-1823 te Zierikzee, opzichter waterstaat
Maria Katharina Anthonia Ridel, geb. 10-12-1815 te Antwerpen
Maria Bos, geb. 20-12-1836 te Zierikzee
Johannes Robbert Vertrecht, geb. 08-10-1805 te Goes, partikulier
Alexander Bastiaan Mentz, geb. 17-03-1816 te Amsterdam, ingenieur waterstaat
Rika Wilhelmina Chatin, geb. 21-12-1821 te Vrouwenpolder, partikuliere

<u>Volgens het bevolkingsregister Goes 1850-1852 woonde hier:</u>
Magdalena Jacomina van der Heijs, geb. 05-06-1782 te Middelburg
Alexander Bastiaan Mentz, geb. 17-03-1816 te Amsterdam, ingenieur waterstaat
Rika Wilhelmina Chatin, geb. 21-12-1820 te Vrouwenpolder
Pieter Schrijver, geb. 08-11-1822 te Goes, arbeider
Maatje Schrijver, geb. 23-08-1832 te Scherpenisse

Huibregt Schrijver, geb. 08-05-1851 te Hoedekenskerke
Jan Cornelis Dominicus van den Bussche, geb. 04-12-1816 te Goes, klerk
Sara Paulina de Jongh, geb. 07-11-1814 te Goes
Suzanna Hendrika Dominica van den Bussche, geb. 18-12-1851 te Goes
Elisabeth Bouvet, geb. 24-09-1783 te Middelburg
Jan van Estven, geb. 28-11-1823 te Middelburg, wever
Suzanna Maria Pietersen, geb. 20-06-1823 te Vlissingen

1851 Jan Cornelis Dominicus van den Bussche (GAG art. 1309 / 1)
Klerk bij de arrondisementsregtbank te Goes
Verkoop R1885

Volgens het bevolkingsregister Goes 1853-1861 woonde hier:
Jan Cornelis Dominicus van den Bussche, geb. 04-12-1816 te Goes, klerk
Sara Paulina de Jongh, geb. 07-11-1814 te Goes
Suzanna Hendrika Dominica van den Bussche, geb. 18-12-1851 te Goes
Cornelis Dignus Dominicus van den Bussche, geb. 25-12-1853 te Goes
Hendrik Karel Jan Dominicus van den Bussche, geb. 08-06-1855 te Goes
Jan Cornelis van den Bussche, geb. 23-12-1856 te Goes
Sara Paulina van den Bussche, geb. 17-12-1859 te Goes
Tanna Helena de Jongh, geb. 02-04-1825 te Goes
Maatje Reijnhout, geb. 04-11-1829 te Goes, dienstmeid
Cornelia Maria Verdood, geb. 07-08-1832 te Goes, dienstmeid
Suzanna Verdorst, geb. 27-10-1838 te Goes, dienstmeid
Dirk Boer, geb. 06-04-1822 te Goes, schippersknecht
Elisabeth Reijerse, geb. 22-02-1824 te Goes
Alida Boer, geb. 12-01-1852 te Goes
Izak Boer, geb. 19-12-1823 te Goes, timmermansknecht
Maria Geertruida van Schaik, geb. 08-01-1824 te Colijnsplaat
Cornelia Boer, geb. 28-02-1849 te Goes
Cornelis Boer, geb. 30-09-1851 te Goes
Alida Boer, geb. 28-11-1856 te Goes
Maria Josina Boer, geb. 03-02-1858 te Goes

Volgens het bevolkingsregister Goes 1862-1869 woonde hier:
Jan Cornelis Dominicus van den Bussche, geb. 04-12-1816 te Goes,
commissaris van politie.
Sara Paulina de Jongh, geb. 07-11-1814 te Goes
Suzanna Hendrika Dominica van den Bussche, geb. 18-12-1851 te Goes
Cornelis Dignus Dominicus van den Bussche, geb. 25-12-1853 te Goes
Hendrik Karel Jan Dominicus van den Bussche, geb. 08-06-1855 te Goes
Sara Paulina van den Bussche, geb. 17-12-1859 te Goes
Tanna Helena de Jongh, geb. 02-04-1825 te Goes

1885 Dirk Hildernisse, winkelier en koopman te Goes (GAG art. 1403 / 5)
Vanaf 1894 wonende te Middelburg
1886 Hermeting na bijbouw



18-01-1950	Marinus de Dreu
20-12-1954	Abraham P. Magielse
07-10-1966	Karel A.M. Lockefeer en Agatha Remijn (per 01-01-1983)
Tot heden	

* Deze woning is blijkbaar ook getroffen door de stadsbrand van 18-05-1554.

Kleine Kade 17 Sectie D nr. 497 Wijk D112 / B178 1682 "den Orangiën Boom"

19-01-1554	Cornelis (Nees) Reyne (Reyners)	(RAZE 1748 fol.90v.)
06-06-1560	De Heilige Geestplaats	(RAZE 1748 fol.236v.)
05-04-1568	Jan Jacobs Cuyper (Cuper)	(RAZE 1749 fol.199v.)
24-09-1590	Joes Jansz. Van de Werve	(RAZE 1751 fol.239r.)
10-04-1595	Anthony Marinus	(RAZE 1752 fol.47r.)
	Adriaen Faesz., schipper	
23-10-1617	weduwe van Adriaen Faesz.	(RAZE 1754 fol.16v.)
1627	Erven van de weduwe van Adriaen Faesz.	
13-02-1634	Cornelis Leyns Schipper	(RAZE 1755 fol.146v.)
06-02-1645	Marinus Leenders Schipper	(RAZE 1757 fol.63r.)
21-10-1647	Jacob Pieters Seijlmaker	(RAZE 1757 fol.88v.)
19-04-1650	Jacques van der Meere (Vermaire, Vermaere)	(RAZE 1757 fol.139v.)
08-01-1685	Huijbrecht Janse Wagenaar	(RAZE 1762 fol.97v.)
1682	weduwe van Huijbrecht Wagenaar, later gehuwd met Johannes van Donck.	
26-12-1696	Pieter de Jonge (Job Pieters de Jonge)	(RAZE 1764 fol.68r.)
12-10-1698	Dirck Vrooman en zijn vrouw Willemina Beisselaar	(RAZE 1764 fol.132v.)
24-11-1710	Jacob Minnaard	(RAZE 1766 fol.46r.)
16-11-1711	Cornelis Poortvliet	(RAZE 1766 fol.58v.)
1729	weduwe van Cornelis Poortvliet	
1731	Adriaen Jaspers	
1744	weduwe van Adriaen Jaspers	
1753	Erven weduwe van Adriaen Jaspers	

1754	Geertruid Poortvliet, weduwe van Pieter de Klerk	
01-07-1765	Janna Mathijsse Wonderven, weduwe van Jan Vervoort	(RAZE 1769 fol.119v.)
12-06-1769	Cornelis Benjaminse	(RAZE 1769 fol.171v.)
14-06-1779	Adriaan Benjaminse (broer van Cornelis)	(RAZE 1770 fol.24r.)
27-02-1786	Adriaan de Beste Az.	(RAZE 1770 fol.80v.)
01-01-1825	Pieter Boer, schipper te Goes	(Reg.v.eigendomsver.)
	Verkoop 1877	(GAG art. 52)

Volgens het bevolkingsregister Goes 1826-1830 woonde hier:
Pieter Boer, geb. 20-02-1795 te Pietershoek, schipper
Alida de Haas, geb. 02-03-1799 te Goes, huisvrouw
Dirk Boer, geb. 06-04-1822 te Goes, schippersknecht
Izak Boer, geb. 19-12-1823 te Goes
Arij Boer, geb. 25-03-1825 te Goes
Huibert Boer, geb. 25-04-1828 te Goes

Volgens het bevolkingsregister Goes 1831-1836 woonde hier:
Pieter Boer, geb. 20-02-1795 te Pietershoek, schipper
Alida de Haas, geb. 02-03-1799 te Goes, huisvrouw
Dirk Boer, geb. 06-04-1822 te Goes, schippersknecht
Izak Boer, geb. 19-12-1823 te Goes
Arij Boer, geb. 25-03-1825 te Goes
Huibert Boer, geb. 25-04-1828 te Goes
Adriaan Boer, geb. 10-02-1830 te Goes
Jannetje Boer, geb. 16-09-1836 te Goes
Pieter de Ronde, geb. 24-08-1809 te Pietershoek, schippersknecht
Adriana Vos, geb. 22-05-1810 te Goes, dienstmeid

Volgens het bevolkingsregister Goes 1837-1839 woonde hier:
Pieter Boer, geb. 20-02-1795 te Pietershoek, schipper
Alida de Haas, geb. 02-03-1799 te Goes, huisvrouw
Dirk Boer, geb. 06-04-1822 te Goes, schippersknecht
Izak Boer, geb. 19-12-1823 te Goes
Arij Boer, geb. 25-03-1825 te Goes
Huibert Boer, geb. 25-04-1828 te Goes
Adriaan Boer, geb. 10-02-1830 te Goes
Jannetje Boer, geb. 16-09-1836 te Goes
Adriana Vos, geb. 22-05-1810 te Goes, dienstmeid
Jacobus van der Visse, geb. 19-10-1804 te Goes, schippersknecht
Dirkje van der Visse, geb. 24-12-1816 te Vlissingen, dienstmeid
Krijn Pulleman, geb. 06-03-1814 te Ooltgensplaat, schippersknecht

Volgens het bevolkingsregister Goes 1840-1849 woonde hier:
Pieter Boer, geb. 20-02-1795 te Puttershoek, schipper
Alida de Haas, geb. 02-03-1799 te Goes, huisvrouw
Dirk Boer, geb. 06-04-1822 te Goes, schippersknecht
Izak Boer, geb. 19-12-1823 te Goes
Arij Boer, geb. 25-03-1825 te Goes
Huibert Boer, geb. 25-04-1828 te Goes
Adriaan Boer, geb. 10-02-1830 te Goes
Jannetje Boer, geb. 16-09-1836 te Goes
Jan Boer, geb. 01-02-1840 te Goes
Pieter Boer, geb. 07-09-1841 te Goes
Dirk Boer, geb. 08-10-1772 te Puttershoek, vader van Pieter
Krijn Pulleman, geb. 06-03-1814 te Ooltgensplaat, schippersknecht
Elisabeth Maria Reijerse, geb. 22-02-1824 te Goes, dienstmeid

Volgens het bevolkingsregister Goes 1850-1852 woonde hier:
Pieter Boer, geb. 20-02-1795 te Puttershoek, schipper
Alida de Haas, geb. 02-03-1799 te Goes, huisvrouw
Dirk Boer, geb. 06-04-1822 te Goes, schippersknecht
Izak Boer, geb. 19-12-1823 te Goes, timmermansknecht

Arij Boer, geb. 25-03-1825 te Goes, scheepstimmerman
Huibert Boer, geb. 25-04-1828 te Goes, schippersknecht
Jannetje Boer, geb. 16-09-1836 te Goes
Pieter Boer, geb. 07-09-1841 te Goes
Dirk Boer, geb. 08-10-1772 te Puttershoek, vader van Pieter
Dirk Boer, geb. 06-04-1822 te Goes, schippersknecht, gehuwd met
Elisabeth Maria Reijerse, geb. 22-02-1824 te Goes
Alida Boer, geb. 12-01-1852 te Goes
Izak Boer, geb. 19-12-1823 te Goes, timmermansknecht gehuwd met
Neeltje van der Mark, geb. 02-11-1822 te Goes, overleden aldaar op 28-03-1852
Cornelia Boer, geb. 27-02-1849 te Goes
Cornelis Boer, geb. 30-09-1851 te Goes

Volgens het bevolkingsregister Goes 1853-1861 woonde hier:
Pieter Boer, geb. 20-02-1795 te Puttershoek, schipper
Alida de Haas, geb. 02-03-1799 te Goes, huisvrouw
Jannetje Boer, geb. 16-09-1836 te Goes, scholiere
Pieter Boer, geb. 07-09-1841 te Goes, scholier
Dirk Boer, geb. 08-10-1772 te Puttershoek, vader van Pieter
Izak Boer, geb. 19-12-1823 te Goes, timmermansknecht
Cornelia Boer, geb. 27-02-1849 te Goes
Cornelis Boer, geb. 30-09-1851 te Goes
Willem van Rooijen, geb. 14-01-1823 te Willemstad, schippersknecht
Adriana Cornelia Dronkers, geb. 27-08-1826 te Goes
Pieter Valkenier, geb. 24-01-1819 te Zuidzande, constabelsmaat bij de marine
Cornelia van Hoeve, geb. 23-03-1817 te Hoek
Marinus Johannes van Houten, geb. 04-05-1834 te Middelburg, herenknecht
Johanna Aegidia Stokmans, geb. 12-11-1836 te Heinkenszand
Adriaan de Beste, geb. 26-01-1792 te Goes, omroeper
Susanna Adriana de Beste, geb. 04-05-1817 te Goes
Jacoba de Beste, geb. 04-07-1821 te Goes, dienstbaare
Johan Adam de Beste, geb. 28-03-1827 te Goes, schoenmaker

Volgens het bevolkingsregister Goes 1862-1869 woonde hier:
Adriaan de Beste, geb. 26-01-1792 te Goes, omroeper
Susanna Adriana de Beste, geb. 04-05-1817 te Goes
Jacoba de Beste, geb. 04-07-1821 te Goes, dienstbaare
Johan Adam de Beste, geb. 28-03-1827 te Goes, schoenmaker
Adriaan Harinck, geb. 21-12-1842 te Goes, timmermansknecht
Pieter Boer, geb. 20-02-1795 te Puttershoek, commissaris der werklieden
Alida de Haas, geb. 02-03-1799 te Goes, huisvrouw

1877	Dirk Boer, schipper te Goes	(GAG art. 2067)
	Verkoop 1887	
1887	Johannes Gijsbert Ossewaarde, beurtschipper te Goes	(GAG art. 1765 / 2)



26-10-1945	Jacobus J. de Smidt
03-05-1966	Engelbertus M. Verbeem
	Adrie Goverts
heden	Kees Hage

Kleine Kade 19 Sectie D nr. 498 Wijk D111 / B179

	Jan Jans Brune	
04-05-1556	Hubrecht Cornelisz., timmerman	(RAZE 1748 fol.137v.)
	transport van een verbrande plaats op de speudijck *	
27-06-1563	Willem Pauwels	(RAZE 1749 fol.81v.)
	transport van een verbrande plaats op de speudijck *	
06-08-1564	Jooris Bartholomeeusz.	(RAZE 1749 fol.81v/82r.)
	met zijn huis, waar hij nu in woont staande op “die Speudijk”	
16-10-1564	Joris Bartholomeeusz., de smit, panneboeter	(RAZE 1749 fol.107r.)
18-02-1577	Willem Heyndricks, panneboeter	(RAZE 1750 fol.151v.)
03-07-1580	Cornelis Claesz. Bonsinck	(RAZE 1750 fol.267v.)
24-09-1590	Mr. Pascasius Revel	(RAZE 1751 fol.239r.)
23-10-1617	Joos Jansz. de Wolff	(RAZE 1754 fol.16v.)
25-05-1649	Helena (Leenken) Pieters (Bosschieters),	(RAZE 1757 fol.122r.)
	weduwe van Joos Jansz. de Wolff	
02-12-1652	Cornelis Andriesz. Vidse en zijn vrouw Margarita de Wolff	(RAZE 1749 fol.81v.)
	Jacob Visser	
19-01-1739	Digna Beddenoot, weduwe van Yman Boutens	(RAZE 1768 fol.96v.)
12-02-1742	Francois Wittiers / Wijttiers	(RAZE 1768 fol.140r.)
18-07-1768	Hubrecht Jacobse Visser	(RAZE 1769 fol.158r.)
1811	Hubregt Visser	
12-05-1812	Jan de Waardt, gehuwd met Anna Catharina Visser	(Reg.v.eigendomsoverdr.)

<u>Volgens het bevolkingsregister Goes 1826-1830 woonde hier:</u>
Jan de Waard, geb. 22-03-1786 te Colijnsplaat, timmermansknecht
Anna Visser, geb. 26-01-1773 te Goes, huisvrouw

Lydia de Waard, geb. 11-03-1815 te Goes
Catharina de Waard, geb. 15-05-1818 te Goes
Pieter Bruggeman, geb. 30-10-1795 te Goes, arbeider
Sara Robijn, geb. 21-01-1796 te Veere
Catharina Bruggeman, geb. 14-11-1819 te Goes
Pieter Bruggeman, geb. 15-09-1827 te Goes
Cornelis Verheule, geb. 21-10-1800 te Goes, arbeider
Lena van Baalen, geb. 24-01-1803 te Goes
Jan Remijn, geb. 15-09-1806 te Kieldrecht, arbeider
Jacomina Mallekote, geb. 26-04-1797 te Heinkenszand, arbeidster
Ary Remijn, geb. 09-11-1826 te Goes
Adriaan Dalebout, geb. 28-08-1802 te Goes, schippersknecht
Bastiana Francois, geb. 26-02-1801 te Veere, huisvrouw
Pieternella Dalebout, geb. 08-06-1826 te Goes
Maatje Martina, geb. 20-09-1827 te Goes

Volgens het bevolkingsregister Goes 1831-1836 woonde hier:
Jan de Waard, geb. 22-03-1786 te Colijnsplaat, timmerman
Anna Visser, geb. 26-01-1773 te Goes, huisvrouw
Lydia de Waard, geb. 11-03-1815 te Goes
Katharina de Waard, geb. 15-05-1818 te Goes
David Goedegebuur, geb. 14-09-1798 te Sint Annaland, arbeider
Johanna Molhoek, geb. 09-04-1799 te Goes, huisvrouw
Josias Goedegebuur, geb. 21-03-1830 te Goes
Kornelis Goedegebuur, geb. 08-04-1834 te Goes
Adriaan van de Sande, geb. 04-10-1801 te Poortvliet, gerechtsdienaar
Levina de Neef, geb. 29-01-1807 te Kapelle, huisvrouw
Jan van de Sande, geb. 22-09-1836 te Goes
Cornelis Schouwenaar, geb. 31-05-1804 te Kruiningen, gerechtsdienaar

Volgens het bevolkingsregister Goes 1837-1839 woonde hier:
Jan de Waardt, geb. 22-03-1786 te Colijnsplaat, timmerman
Anna Katharina Visser, geb. 26-01-1773 te Goes, huisvrouw
Lydia Katharina de Waardt, geb. 11-03-1815 te Goes
Katharina de Waardt, geb. 15-05-1818 te Goes
Adriaan van de Zande, geb. 4-10-1801 te Poortvliet, gerechtsdienaar
Levina de Neef, geb. 29-01-1807 te Kapelle, huisvrouw
Jan van de Zande, geb. 22-09-1836 te Goes
Kornelis Schouwenaar, geb. 31-05-1804 te Kruiningen, gerechtsdienaar
Dignus Remeijn, geb. 16-08-1801 te Goes, molenaarsknecht
Geertrui Jannetje Barbier, geb. 17-01-1800 te Goes, huisvrouw
Elisabeth Remeijn, geb. 05-06-1824 te Goes
Jacobus Remeijn, geb. 10-02-1828 te Goes
Katharina Remeijn, geb. 07-04-1834 te Goes
Hubregt Bruggeman, geb. 25-12-1770 te Wolphaartsdijk, arbeider
Maria Mange, geb. 17-12-1769 te Goes, huisvrouw

Volgens het bevolkingsregister Goes 1840-1849 woonde hier:
Jan de Waardt, geb. 22-03-1786 te Colijnsplaat, timmerman
Anna Katharina Visser, geb. 26-01-1773 te Goes, huisvrouw
Leijdia Katharina de Waardt, geb. 11-03-1815 te Goes
Katharina de Waardt, geb. 15-05-1818 te Goes
Hubregt Bruggeman, geb. 25-12-1770 te Wolphaartsdijk, arbeider
Maria Mange, geb. 17-12-1769 te Goes, huisvrouw
Willem Laurentius de Wilde, geb. 08-03-1813 te Kloetinge, particulier
Clara Jacoba Schippens, geb. 15-04-1814 te Hulst, naaister
Izaäk Kornelis de Wilde, geb. 06-11-1841 te Goes
Alberdina Katharina de Wilde, geb. 10-10-1842 te Goes
Johanna Pieternella Kornelia de Wilde, geb. 02-12-1843 te Goes
Paulus Vertregt, geb. 08-01-1820 te Kattendijke, bakker
Maria Adriana Clement, geb. 25-09-1819 te Goes, huisvrouw
Maria Klazina Vertregt, geb. 05-05-1844 te Goes

Francina Adriana Vertregt, geb. 19-04-1845 te Goes
Willem Mijnsberg, geb. 18-05-1819 te Bergen op Zoom, arbeider
Christina den Boer, geb. 27-10-1822 te Goes, huisvrouw
Anthonius Mijnsberg, geb. 13-11-1843 te Goes
Jacobus Johannes Mijnsberg, geb. 05-05-1845 te Goes
Kornelis Mijnsberg, geb. 12-09-1846 te Goes
Willem Hendrik Mijnsberg, geb. 14-10-1847 te Goes
Jacobus Johannes den Boer, geb. 07-11-1817 te Goes, boekdrukkersknecht
Pieternella Jacoba Verheule, geb. 06-12-1821 te Goes, huisvrouw
Jacobus Johannes den Boer, geb. 31-05-1841 te Goes
Gerard den Boer, geb. 27-10-1842 te Gorinchem
Willem Hendrik den Boer, geb. 07-09-1845 te Goes
Johanna Brigitta den Boer, geb. 02-04-1848 te Goes
Johannes Christiaan den Boer, geb. 10-11-1849 te Goes
Matje Scheffer, geb. 06-04-1827 te Goes
Jacobus de Keijzer, geb. 15-10-1849 te Goes
Jacoba van Strien, geb. 23-05-1802 te Goes, naaister
Jacob Marinus Gasille, geb. 10-03-1830 te Goes
Krina Kornelia Gasille, geb. 01-01-1832 te Goes
Pieter Gasille, geb. 22-04-1834 te Goes

<u>Volgens het bevolkingsregister Goes 1850-1852 woonde hier:</u>
Jacoba van Strien, geb. 23-05-1802 te Goes, naaister
Jacob Marinus Gasille, geb. 10-03-1830 te Goes
Krina Kornelia Gasille, geb. 01-01-1832 te Goes
Pieter Gasille, geb. 22-04-1834 te Goes

Jacobus Johannes den Boer, geb. 07-11-1817 te Goes, letterzetter
Pieternella Jacoba Verheule, geb. 06-12-1821 te Goes, huisvrouw
Jacobus Johannes den Boer, geb. 31-05-1841 te Goes
Gerard den Boer, geb. 27-10-1842 te Gorinchem
Willem Hendrik den Boer, geb. 07-09-1845 te Goes
Johanna Brigitta den Boer, geb. 02-04-1848 te Goes
Johannes Christiaan den Boer, geb. 10-11-1849 te Goes
Johanna Brigitta den Boer, geb. 11-04-1852 te Goes
Willem Verheule, geb. 04-06-1807 te Goes, arbeider
Jacomina Verheule, geb. 24-03-1800 te Goes
Pieternella Maria Verheule, geb. 30-09-1837 te Goes
Maria Hollebeek, geb. 12-02-1775 te Hoek
Hubregt de Jonge, geb. 26-04-1788 te Goes, arbeider
Johanna Maria van der Maas, geb. 21-07-1831 te Goes, dienstbaare
Laurus de Keijzer, geb. 06-12-1822 te Kortgene, wagenmakersknecht
Matje Scheffer, geb. 06-04-1827 te Goes
Jacobus de Keijzer, geb. 15-10-1849 te Goes

<u>Volgens het bevolkingsregister Goes 1853-1861 woonde hier:</u>
Jacoba van Strien, geb. 23-05-1802 te Goes, naaister
Jacob Marinus Gasille, geb. 10-03-1830 te Goes
Krina Kornelia Gasille, geb. 01-01-1832 te Goes
Pieter Gasille, geb. 22-04-1834 te Goes
Jacobus Johannes den Boer, geb. 07-11-1817 te Goes, letterzetter
Pieternella Jacoba Verheule, geb. 06-12-1821 te Goes, huisvrouw
Jacobus Johannes den Boer, geb. 31-05-1841 te Goes
Gerard den Boer, geb. 27-10-1842 te Gorinchem
Johannes Christiaan den Boer, geb. 10-11-1849 te Goes
Johanna Brigitta den Boer, geb. 11-04-1852 te Goes
Willem Verheule, geb. 04-06-1807 te Goes, arbeider
Jacomina Verheule, geb. 24-03-1800 te Goes
Pieternella Maria Verheule, geb. 30-09-1837 te Goes
Maria Hollebeek, geb. 12-02-1775 te Hoek
Abraham Anthonij Dercksen, geb. 18-01-1804 te Leiden, boekdrukkersknecht
Johanna van der Zee, geb. 23-03-1809 te Haarlem

Elisabeth Anthonia Dercksen, geb. 23-11-1842 te Leiden
Anthonia Johanna Dercksen, geb. 20-03-1851 te Goes
Laurens Carel de Peval, geb. 19-01-1802 te Middelburg, medicinae doctor
Johanna de Peval, geb. 09-04-1828 te Colijnsplaat
Pieternella Jacoba de Peval, geb. 04-08-1835 te Goes
Sara Cornelia de Peval, geb. 11-08-1838 te Goes
Sara Cornelia Sanders, geb. 21-09-1806 te Vlissingen
Maria Lomme, geb. 18-10-1830 te Goes, dienstbaare
Cornelia van de Rafelaar, geb. 14-02-1834 te Goes, dienstbaare
Anna Maria Burgs, geb. 11-06-1836 te Goes, dienstbaare

<u>Volgens het bevolkingsregister Goes 1853-1861 woonde hier:</u>
Laurens Carel de Peval, geb. 19-01-1802 te Middelburg, medicinae doctor
Johanna de Peval, geb. 09-04-1828 te Colijnsplaat
Pieternella Jacoba de Peval, geb. 04-08-1835 te Goes
Sara Cornelia de Peval, geb. 11-08-1838 te Goes
Sara Cornelia Sanders, geb. 21-09-1806 te Vlissingen

Jan Dirk van den Berge, geb. 07-04-1843 te Terneuzen, onderwijzer
Maria Pieternella van Hiele, geb. 06-12-1842 te Biezelinge,

Verkoop R 1387 / 1857
1857 Frederik Willem Goossen, timmerman te Goes (GAG art. 1148 / 2)



27-09-1913 Guiljam Bruel
08-11-1974 Johanna Magdalena Gunst, weduwe van Guiljam Bruel
01-06-1984 tot heden Johannes P. Dekker

* Deze woning is blijkbaar getroffen door de stadsbrand van 18-05-1554.

Kleine Kade 21 Sectie D nr. 499 Wijk D110 / B180

04-05-1556	Marijcke Adriaensdr. wv van Claes Cornelisz.	(RAZE 1748 fol.137v.)
05-05-1578	Cornelis Claesz. Bonsinck	(RAZE 1750 fol.151v.)
08-07-1586	Marinus Querijnsz., schipper	(RAZE 1751 fol.155v.)
24-04-1589	Jan Lanckswaert, brouwer	(RAZE 1751 fol.201r.)
15-01-1590	Bastiaen Fernandus	(RAZE 1751 fol.218v.)
23-01-1594	Adriaen Cornelisz. Faes	(RAZE 1752 fol.25r.)
03-1622	Cornelis Pieters (Bosschieter ?), schipper	(ASG 1864)
02-12-1652	Cornelis Pieters Bosschieter, schipper	(RAZE 1758 fol.137v.)
	Jacob Cleeuwertse	(ASG)
08-04-1691	Cornelis Marinus Haagman	(RAZE 1763 fol.84r.)
1703	weduwe Cornelis Marinus Haagman	(ASG)
20-03-1719	Jan Jacobs, schipper	(RAZE 1766 fol.191r.)
1737	weduwe Jan Jacobs	(ASG)
1739	Willem Vermole	(ASG)
30-06-1749	Willem van Uijen	(RAZE 1768 fol.222r.)
26-11-1753	Jacob van Uijen, zoon van Willem van Uijen	(RAZE 1768 fol.257r.)
06-05-1754	Johannis Wulleijns (Willeijns)	(RAZE 1768 fol.260v.)
1767	Cornelia Kousemakers, de weduwe van Johannes Willeijns, later gehuwd met Jacobus Reijnout	(ASG)
06-02-1797	Johanna Coomans, weduwe van Jacobus van der Poel Ze hadden een dochter Petronella Adriana overleden te Wemeldinge op 07-04-1823, 55 jaar, wed. van Zeger v.d. Velde Ambachtsvrouwe van Wemeldinge	(RAZE 1770 fol.200r.)
17-03-1800	Martinus Slabber	(RAZE 1770 fol.246v.)
	Martinus was gemeenteraadslid in 1812 en 1813 (mogelijk overleden te 's-Gravenpolder op 30-04-1835, 94 jaar) (mogelijk gehuwd met Sia Tobiassen te Middelburg) In "Bijzonderheden uit de geschiedenis der stad Goes" van Dr. R.A.S. Piccardt (reprint van L.J.Abelmann in 1979) staat op bladzijde 191 het volgende over Martinus Slabber: In de vorige eeuwen meermalen lid van het bestuur zijner geboorteplaats, heeft hij echter zich het meest bekend gemaakt, door zijne liefhebberij studie op het gebied der zoölogie. Van hem zijn verscheidene werken uitgegeven, in dit vak van studie, zoo afzonderlijk als in de werken van het Zeeuws Genootschap. Zijn nagelaten kabinet van opgezette vogelen, enz, moet zeer rijk en schoon zijn geweest.	
21-03-1803	Pieter van Waarde Pz. Pieter is geboren te Goes rond 1762 en overleden aldaar op 01-02-1843. Pieter was gehuwd (1) met Johanna Vliet, geboren te Hoedekenskerke.	(RAZE 1771 fol.67r.)
06-03-1809	Jacobus Lootens Jacobus is geboren te Middelburg rond 1765, maar afkomstig van Hulst. Zijn beroep was organist. Is overleden te Goes op 24-05-1812.	(RAZE 1842 no.25.)
24-05-1812	Hermina van Saen, weduwe van Jacobus Lootens Hermina is geboren rond 1772 en overleden te Middelburg op 21-08-1834	
03-05-1821	Job Goeman, koornmeter te Goes, geb. 19-06-1770 te Goes gehuwd op 06-08-1791 met Jacoba van Loo. Jacoba is overleden op 06-02-1836 te Goes.	(reg. v. eigendomsver.)
	<u>Volgens het bevolkingsregister Goes 1826-1829 woonde hier:</u> Job Goeman, geb. 19-06-1770 te Goes, arbeider Jacoba van Loo, geb. 31-08-1767 te Goes, huisvrouw Pieternella Goeman, geb. 25-03-1792 te Goes Adriaan Goeman, geb. 22-09-1801 te Goes, arbeider Adriana de Munck, geb. 11-03-1798 te Goes, huisvrouw	

Pieter Goeman, geb. 17-09-1825 te Goes

Volgens het bevolkingsregister Goes 1837-1839 woonde hier:
Job Goeman, geb. 19-06-1770 te Goes, arbeider
Kornelia Kramer, geb. 08-04-1813 te Goes, dienstmeid.

Volgens het bevolkingsregister Goes 1837-1839 woonde hier:
Job Goeman, geb. 19-06-1770 te Goes, koornmeter
Kornelia Kramer, geb. 08-04-1813 te Goes, dienstmeid.
Neeltje Stroosnijder, geb. 27-02-1780 te Arnemuiden, dienstmeid.

Volgens het bevolkingsregister Goes 1840-1849 woonde hier:
Job Goeman, geb. 19-06-1770 te Goes, koornmeter
Job is overleden 23-06-1841 te Goes
Kornelia Kramer, geb. 08-04-1813 te Goes, dienstmeid.
Abraham Steijaard, geb. 30-08-1805 te Aardenburg, landmeter kadaster.
Johanna Michielsen, geb. 13-12-1813 te Oostburg, huisvrouw
Katolina Adriana Steijaard, geb. 02-10-1841 te Goes.
Pieter le Grand, geb. 04-04-1837 te Oostburg.

1842 Pieter Marinusz. Pijke, kantoorbediende (GAG art. 445)
Zijn beroep vermeld tussen 1840-1849 kandidaat-notaris.
Pieter had later een bierbrouwerij, huis met erf en een
azijnfabriek in de ’s-Heer Hendrikskinderenstraat te Goes

Volgens het bevolkingsregister Goes 1840-1849 woonde hier:
Pieter Pijke, geb. 16-05-1814 te ’s-Heer Abtskerke, kantoorbediende
Digna Koole, geb. 05-01-1777 te Yerseke, moeder van Pieter Pijke
Johannes Anthonius van der Sande, geb. 21-01-1801 te Oude Tonge, particulier
Maria Augusta Sera, geb. 26-01-1802 te Dordrecht.
Jan van Blitterswijk, geb. 23-07-1811 te Goes, schippersknecht.
Kornelia Mulder, geb. 03-05-1814 te Goes, huisvrouw.
Jan van Heel, geb. 27-02-1778 te Overschie, particulier. (Ink. 14-05-1845)
Bartje Roelof, geb. 15-04-1776 te Rotterdam, huisvrouw.
Theunis van Heel, geb. 15-11-1817 te Delfshaven, boekhouder. (ink. 4-04-1838)
Johanna van Yersel, geb. 05-07-1797 te Antwerpen, dienstmeid.
Jozina Dronkers, geb. 12-07-1823 te Goes, dienstmeid.
Elisabeth Reijerse, geb. 22-02-1824 te Goes, dienstmeid.

Volgens het bevolkingsregister Goes 1850-1852 woonde hier:
Jan van Heel, geb. 27-02-1778 te Overschie, rentenier.
Theunis van Heel, geb. 15-11-1817 te Delfshaven, boekhouder.
Elisabeth Maria Reijerse, geb. 22-02-1824 te Goes, dienstmeid. (vertrek 12-12-1850.)
Frederika Louisa Fransis Goossen, geb. 07-02-1822, dienstmeid. (vertrek 6-05-1851.)

7-05-1851 Cornelis Pieter Soetebier, winkelier, particulier (GAG art. 1279)
Komt op 07-05-1851 van A35 (Vlasmarkt) naar B180.

Volgens het bevolkingsregister Goes 1850-1852 woonde hier:
Cornelis Pieter Soetebier, geb. 14-11-1802 te Goes, particulier
Adriana Isabella Keetlaer, geb. 12-11-1809 te Heinkenszand, huisvrouw.
Pieternella Maria Hengstmangers, geb. 22-01-1826 te Goes, dienstmeid.
Anthonia Hengstmangers, geb. 04-11-1833 te Goes, dienstmeid.

Volgens het bevolkingsregister Goes 1853-1861 woonde hier:
Cornelis Pieter Soetebier, geb. 05-12-1802 te Goes, particulier, overleden 30-06-1863.
Adriana Isabella Keetlaer, geb. 12-11-1809 te Heinkenszand, overleden 09-11-1861
Johanna van Onze, geb. 11-01-1797 te Bergen op Zoom.

1862 Cornelis Pieter Elsman, kantoorbediende, klerk, koopman, (GAG art. 1599)
commissionair, geb. te Goes op 09-10-1832, hij huwde met

Geertruid Meijler, naaister te Goes op 04-07-1856.
Zij is geboren op 21-10-1831 te Goes en zij overleedt aldaar op 22-01-1906, 74 jaar oud.
Cornelis overleedt te Goes op 07-05-1915.

<u>Volgens het bevolkingsregister Goes 1862-1869 woonde hier:</u>
Cornelis Pieter Elsman, geb. 10-10-1832 te Goes, commissionair.
Geertruid Meijler, geb. 21-10-1831 te Goes.
Cornelis en Geertruid hadden zeker 5 kinderen allen geboren te Goes, t.w.,
Bernardus Johannes 19-11-1856, Pieter 18-08-1859,
Adriaan Isabellum Cornelis Pieter 03-03-1863, Dina 12-03-1866,
Hubertus Jacobus 24-09-1869.
Engelina Lammers, geb. 27-08-1797 te Goes.
Dina Elsman, verhuist op 12-08-1915 na het overlijden van haar vader.



1920	Pieter van Baalen, verhuist 01-06-1921
1922	Neeltje Westbroek, weduwe van Johannes Faasse
	Zij krijgt 12-04-1922 vergunning (VII) voor vernieuwen bestaand raam in topgevel en daarin aanbrengen draairamen
	Zij krijgt 27-03-1931 vergunning (850) voor het opnieuw bepleisteren gevel.
	Hubertus Doomen, verhuist 15-02-1931
08-02-1946	Helena Faase, geb. Antwerpen
31-10-1978	Adriaan Frans Honkoop en Jannigje Hendrica Hardeman
01-11-2004	Adrie Beuns en Wil van Hooijdonk

<u>Bijzonderheden van dit huis:</u>
Monumentenpand met authentiek plafond en sleutelstukken en achterbedstede.
Regenput aanwezig.



Kleine Kade 23 **Sectie D nr. 500** **Wijk D109 / B181**

	Cornelis Jacobs Vader	
02-11-1556	Cornelie Pietersdr., weduwe van Cornelis Jacobs Vader, later gehuwd met Hugo Boy	(RAZE 1748 fol.149v.)
07-08-1564	Cornelis Costers	(RAZE 1749 fol.102v.)
	Bertel Heyndricks	
01-03-1568	Pauwels Piers	(RAZE 1749 fol.179r.)
07-08-1570	Willem de Wilde	(RAZE 1750 fol.49r.)
07-12-1579	Pauwels Jans	(RAZE 1750 fol.239r.)
29-07-1586	Clara Colve, waarschijnlijk de vrouw van Pauwels Jans	(RAZE 1751 fol.155v.)
01-05-1617	Crijn Claesz., schipper	(RAZE 1754 fol.8r.)
	Magdalena Gandolfs	
09-01-1634	Pieter de Pape, molenaer	(RAZE 1755 fol.142v.)
28-10-1641	Dierick Adriaens Visser en Adriaenken Hieronymus	(RAZE 1756 fol.138v.)
31-01-1667	Hieronymus Dircxs	(RAZE 1759 fol.163v.)
22-03-1694	Leijn Linderts (Leendertse)	(RAZE 1764 fol.1r.)
11-11-1715	Janus Landschot	(RAZE 1766 fol.123r.)
04-03-1743	Gillis Lem	(RAZE 1768 fol.157r/v.)
1782 / 1804	weduwe van Gilles Lem	
1811	Adriaen de Jonge Geerardz., glazemaker	

<u>Volgens het bevolkingsregister Goes 1826-1830 woonde hier:</u>
Glazenmakerswinkel, samen met B182

<u>Volgens het bevolkingsregister Goes 1831-1836 woonde hier:</u>
Glazenmakerswinkel, samen met B182

<u>Volgens het bevolkingsregister Goes 1837-1849 was dit een:</u>
Glazenmakerswinkel, samen met B182

<u>Volgens het bevolkingsregister Goes 1850-1852 woonde hier:</u>
Adriaan de Jonge Gz., geb. 03-03-1771 te Goes, glazenmaker
Maria Soetebier, geb. 20-09-1771 te Goes
Adriana de Jonge, geb. 01-11-1802 te Goes

Johanna de Graag, geb. 10-11-1834 te ‘s-Heerenhoek

Volgens het bevolkingsregister Goes 1853-1861 woonde hier:
Adriaan de Jonge Gz., geb. 03-03-1771 te Goes, glazenmaker
Adriana de Jonge, geb. 01-11-1802 te Goes
Thomas Snoep, geb. 23-11-1785 te Goes, partikulier
Elisabeth Adriana Snoep, geb. 15-09-1822
Simon le Clercq, geb. 27-02-1832 te Goes, stuurman
Maartje Dronkers, geb. 15-10-1830 te Goes,
Huberta Clazina le Clercq, geb. 21-10-1857 te Goes
Cornelis Marinus Adrianus le Clercq, geb. 07-05-1860 te Goes
Jordina le Clercq, geb. 03-11-1861 te Goes
Klazina Otte, geb. 23-12-1840 te Driewegen
Elizabeth van de Oudendijk, geb. 10-08-1793 te Oud-Vossemeer
Anna Hendrika Pické, geb. 02-05-1823 te Tholen
Willem Carel Pické, geb. 29-10-1834 te Tholen
Karel Fredrik Willem Spillenaar, geb. 21-04-1825 te Tiel, kantoorbediende
Helena Elizabeth Nieuwenhuize, geb. 30-05-1825 te ’s-Gravenhage
Elizabeth Debora Johanna Spillenaar, geb. 12-05-1852 te Amsterdam
Geertruida Aleida Spillenaar, geb. 14-04-1855 te Amsterdam
Karel Fredrik Willem Spillenaar, geb. 30-11-1856 te Amsterdam
Arnolda Gijsberta Spillenaar, geb. 03-10-1798 te Zaltbommel
Anna Catharina Jacobs, geb. 25-03-1834 te Goes, dienstbaare

Jozias Molhoek, geb. 27-10-1826 te Goes, timmermansknecht
Jacoba Adriana Schippers, geb. 06-07-1834 te Kortgene
Anna Elizabeth Molhoek, geb. 04-12-1857 te Goes
Johanna Pieternella Molhoek, geb. 29-04-1859 te Goes

Jan Romijn, geb. 23-10-1831 te Goes, tuinier
Anna Davina Vereeke, geb. 22-04-1836 te Goes
Johannes Petrus Kolenbrander, geb. 22-06-1833 te ’s-Gravenpolder, tuinman
Katharina Antoinetta de Leeuw, geb. 13-09-1838 te Goes, naaister
Jan Cornelisse, geb. 24-09-1832 te Goes, timmermansknecht
Neeltje Cornelis, geb. 24-04-1834 te Goes
Wilhelmina Maria Cornelisse, geb. 16-09-1858 te Goes
Nicolaas Abraham Cornelisse, geb. 12-12-1859 te Goes
Maatje Cornelia Cornelisse, geb. 21-12-1860 te Goes
Maatje Cornelisse, geb. 10-08-1800 te Goes, arbeidster

Volgens het bevolkingsregister Goes 1862-1869 woonde hier:
Jan Cornelisse, geb. 24-09-1832 te Goes, timmermansknecht
Neeltje Cornelis, geb. 24-04-1834 te Goes
Wilhelmina Maria Cornelisse, geb. 16-09-1858 te Goes
Maatje Cornelia Cornelisse, geb. 21-12-1860 te Goes
Adriana Cornelisse, geb. 27-02-1864 te Goes
Maatje Cornelisse, geb. 11-07-1866 te Goes
Francina Maria Cornelisse, geb. 25-10-1868 te Goes

Hendrik de Graaf, geb. 15-10-1822 te Zaandam, rijksontvanger
Henriette Charlotte Meijer, geb. 11-07-1866 te Goes
Jan Willem de Graaf, geb. 23-12-1860 te Hillegersberg
Berendina Catharina de Graaf, geb. 23-12-1860 te Hillegersberg
Hendrik William de Graaf, geb. 24-02-1863 te Zevenhuizen
Alfert de Graaf, geb. 06-06-1864 te Vrouwenpolder
Frederik de Graaf, geb. 20-03-1867 te Heinkenszand
Anna Maria de Graaf, geb. 02-04-1868 te Goes

Simon le Clercq, geb. 27-02-1832 te Goes, koopvaardijkapitein
Maartje Dronkers, geb. 15-10-1830 te Goes
Huberta Clazina le Clercq, geb. 21-10-1857 te Goes
Cornelis Marinus Adrianus le Clercq, geb. 07-05-1860 te Goes

	Jordina le Clercq, geb. 03-11-1861 te Goes
	Simon le Clercq, geb. 23-03-1866 te Goes
18??	Adriana de Jonge, gehuwd met Johannis de Graag
	Huizen verenigd R1427 / 273 / 1857

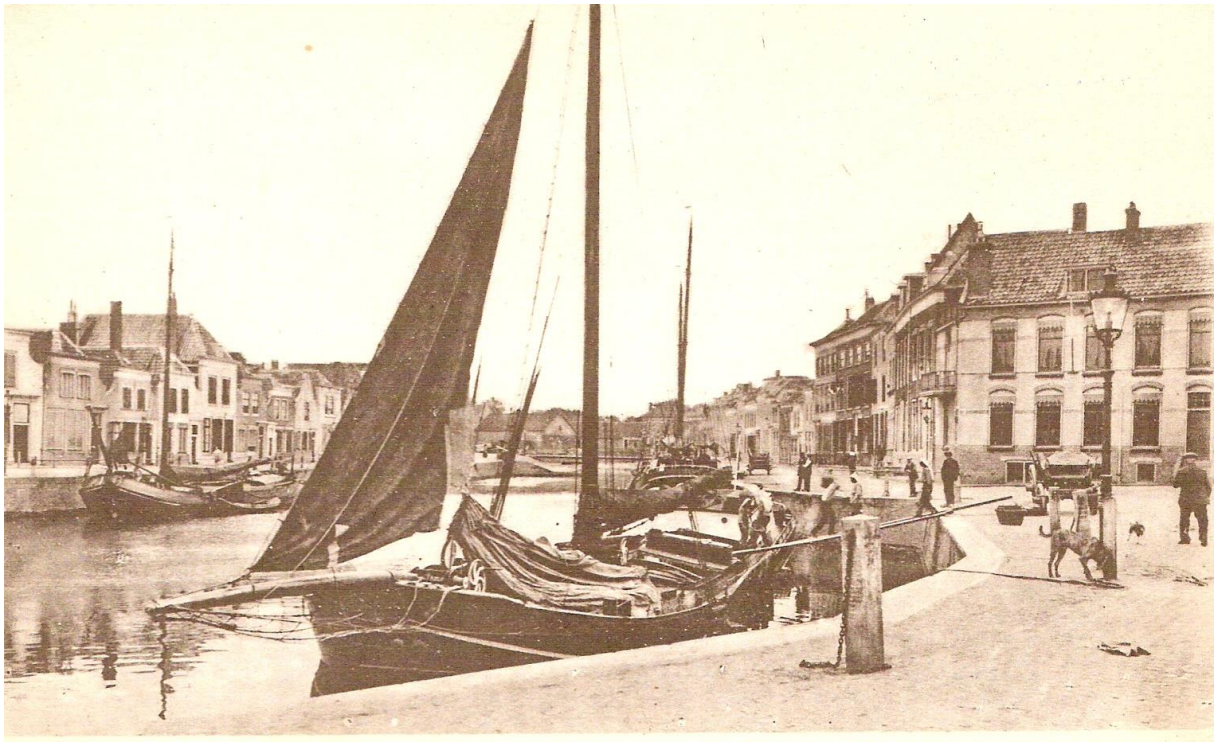

	E.W. Potappel
	C.M. Blanken
	K.A. Mijnsbergen
	P.Okké wv G.Verheule
	J.J. Torbijn
	W. van Aken
	P.J. van Baalen
	J. den Herder
	M.J. van Hese
	J.J. Snoep
	G. Bruel
1936	J. Everse
05-04-1950	Janus Schipper
30-07-1953	Izaak de Jonge
	L. van den Berge
	M. Hoogesteger
	C.W. Vermeulen, wv Hoogesteger
	H.G.C. van der Post
	C.M. de Jongh
	P.M.A. Cobben
	M.P. van ’t Hof
26-04-1974 tot heden	Leendert Wouter Schipper en Willemtje K. van Seters

Kleine Kade 25 Sectie D nr. 501 Wijk D108 / B182

02-11-1556	Dignus Jansz., schipper.	(RAZE 1748 fol.149v.)
07-08-1564	Jacob Cleeuwerts	(RAZE 1749 fol.102v.)
29-01-1582	Cleeuwert Jacobs	(RAZE 1751 fol.51v.)
24-03-1597	Andries Adriaens Hartsinck	(RAZE 1752 fol.91v.)
13-02-1605	Cornelis Piers	(RAZE 1752 fol.206v.)
	Cornelis Laureys	
01-05-1617	Cornelis Willems Eversdijck	(RAZE 1754 fol.8r.)
15-04-1619	Mr. Jan van Nieuwenhuijse	(RAZE 1754 fol.55v.)
31-01-1622	Jeronymus Adriaens Visscher	(RAZE 1754 fol.125v.)
02-01-1679	weduwe van Jeronymus Adriaens Visscher	(RAZE 1761 fol.86r.)
1694	Hieronimus Pieters	
1717	Erven van Hieronimus Pieters	
23-01-1719	Iman Boutens en zijn vrouw Dina Beddenood	(RAZE 1766 fol.187v.)
1736	Erven Ieman Boutens	
1737	Cornelis Iemanse Boutens	
1763	Geertruid Peeman, weduwe van Cornelis Iemanse Boutens	
1779	Erfgenamen van de weduwe van Cornelis Iemanse Boutens	
11-03-1782	Willem Codde	
1811	Willem Codde	

<u>Volgens het bevolkingsregister Goes 1826-1830 woonde hier:</u>
Willem Kodde, geb. 01-05-1747 te Goes, arbeider
Apolonia Kodde, geb. 09-08-1798 te Goes
Johannes Thomson, geb. 29-11-1774 te Ritthem, commies
Elisabeth van Immerzeel, geb. 21-01-1776 te Sluis
Jacomina Thomson, geb. 05-10-1802 te Goes
Frederika Thomson, geb. 25-12-1814 te Goes

<u>Volgens het bevolkingsregister Goes 1831-1836 woonde hier:</u>
Adriaan de Jonge, geb. 06-03-1771 te Goes, glazenmaker
Maria Soetebier, geb. 26-09-1771 te Goes, huisvrouw
Adriana de Jonge, geb. 01-11-1802 te Goes

<u>Volgens het bevolkingsregister Goes 1837-1839 woonde hier:</u>
Adriaan de Jonge, geb. 03-03-1771 te Goes, glazenmaker
Maria Soetebier, geb. 20-09-1771 te Goes, huisvrouw
Adriana de Jonge, geb. 01-11-1802 te Goes

<u>Volgens het bevolkingsregister Goes 1840-1849 woonde hier:</u>
Adriaan de Jonge, geb. 03-03-1771 te Goes, glazenmaker
Maria Soetebier, geb. 20-09-1771 te Goes, huisvrouw
Adriana de Jonge, geb. 01-11-1802 te Goes

<u>Volgens het bevolkingsregister Goes 1862-1869 woonde hier:</u>
Anna Risseeuw, geb. 11-02-1814 te Goes

1832	Adriaan de Jonge, glazemaker	(GAG art. 273)
	Adriana de Jonge, echtgenote van Johannes de Graag, koekbakker	
	Verenigd met pand D500 volgens registratienr. 1427/dienstjaar 1857 (1350/2)	
1857	weduwe Adriaan de Graag (722/7, 2096/3).	
	Adriaan de Graag, horlogiemaker overleden 29-10-1911	
	(verkoop dienstjaar 1913 (2099/3))	
	Aarnout Johannes Visser (verhuist 11-11-1915)	
	Mattheus van Waarde overleden 20-09-1916	
1913	Elisabeth Passieux, weduwe van Petrus Maria van Waarde,	
	schipper. Dienstjaar 1930 verkoop (3761/1)	
	(verhuisde 09-04-1929 naar Kleine Kade 3)	
	Hendrik Bakker (verhuisde 25-03-1931 Opril Beestenmarkt	
1930	Martinus Rooze, scheepsbevrachter c.s.,	

Pieternella Anna Elisabeth Clemnent, weduwe Rooze
1931 Fidelia Maria Brouwer, wed Martinus Rooze
M.T. Brouwer
A.W.J.M de Kort
P.J. Vaes
A. van Dis
A.L. Praamstra
J.R.L.M. Hartelo
W.M.L. van der Wielen
P.M.A. Cobben
J. Buizer
A.E. van Someren
P. Jasperse
E.H. de Vries
M. van Dalen
A.C. van den Broeke
E.W. Bakker
I.G.L.M. de Groot
M.M. de Jonge
K.J. Jeremiasse
L.H.P. Verhoeff
11-1988 Huis verbrandt
Frits en Janny Duijnhouwer
tot heden

Bouwkundige gegevens:
1900 : Het vernieuwen van de houten lijst (rel. 1900/A175)
1924 : Opnieuw pleisteren van de voorgevel (doss. XIV, 685)
1929 : Aanbrengen van een reclamebord (doss. XXXIII, 1640)
1939 : vervangen houten wand door muurtje (doss. 1285, 736)

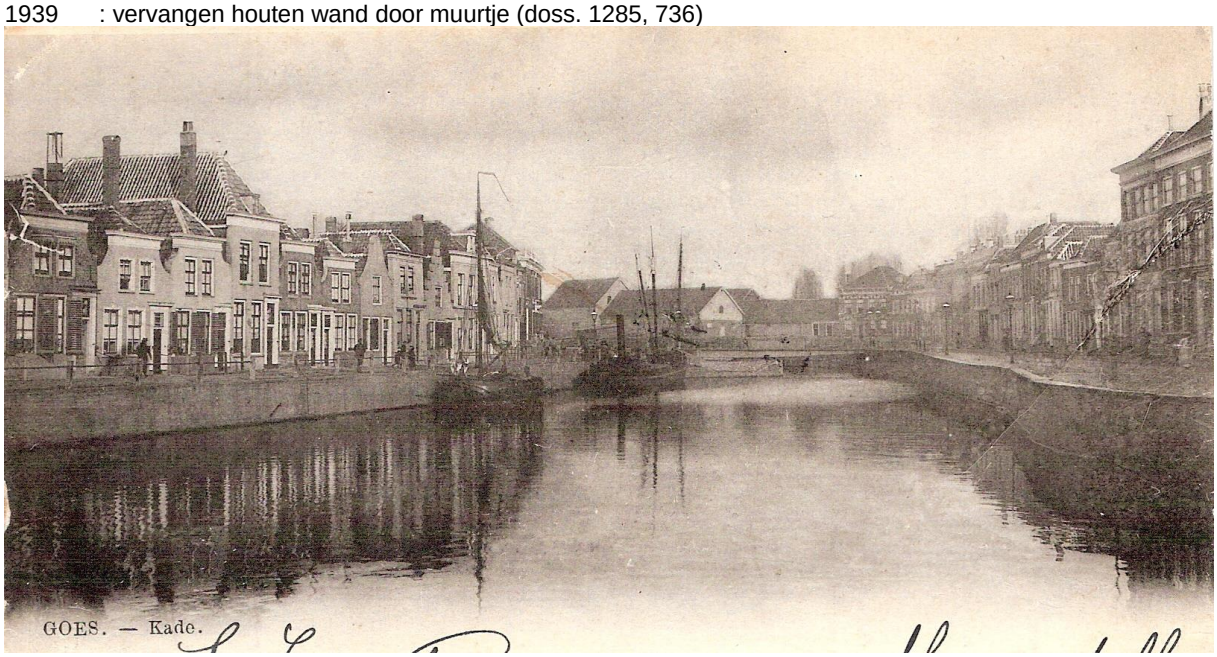

Kleine Kade 27 Sectie D nr. 502 Wijk D107 / B183

	Cornelis Faes en Jan Heijndricks	
29-05-1564	Pieter Cornelisz. van Valkenisse	(RAZE 1749 fol.98r.)
	Pieter de Nijepoorter	
23-09-1577	Hugo Jobsz.	(RAZE 1750 fol.175v.)
21-10-1577	Henrick Willems, panneboeter	(RAZE 1750 fol.177v.)
05-04-1580	Thijs Heyndricks Avenier (Avonture ?)	(RAZE 1750 fol.257r.)
26-07-1580	Crijn Harmansz.	
1591	Jan Claesz. Schipper	(ASG 4070.)
27-04-1612	weduwe van Guilliaem Spildoorn	(RAZE 1753 fol.39r.)
01-05-1617	Jasper Pauwelsz.	(RAZE 1754 fol.8r.)
03-1622	Andries Adriaens met zijn huisvrouw	(ASG 1864)
15-02-1627	Maerten Pieters (Duvegaerde), schipper	(RAZE 1754 fol.235v.)
27-11-1633	Abraham Jansz. (Antheunis), wever	(RAZE 1755 fol.140r.)
19-01-1637	Andries Jansz., schipper	(RAZE 1756 fol.66v.)
1657	Erven van Andries Jansz.	
15-04-1658	Jacob Hieronymus, visser	(RAZE 1758 fol.131v.)
03-04-1668	weduwe van Jacob Hieronymus	(RAZE 1760 fol.28v.)
02-01-1679	Sacharias Marinus Hageman	(RAZE 1761 fol.86r.)
1685	Sacharias Hageman	
05-02-1720	Aernout de Coning en zijn vrouw Anna Faveur	(RAZE 1766 fol.203v.)
25-02-1732	Elisabeth Landschot	(RAZE 1767 fol.144v.)
1749	Johannes Landschot	
1770	weduwe van Johannes Landschot	
25-03-1776	Maria van Laaken, weduwe van Johan Pieter Leeuwe (Lieuwe)	(RAZE 1769 fol.253v.)
09-11-1778	Marinus Stoutens	(RAZE 1770 fol.18r.)
15-03-1790	Leendert Fierse	(RAZE 1770 fol.130r.)

Volgens het bevolkingsregister Goes 1826-1830 woonde hier:
Leendert Fierse, geb. 25-04-1769 te Colijnsplaat, koopman
Maria Meerhout, geb. 29-01-1762 te Baarland, huisvrouw

Volgens het bevolkingsregister Goes 1831-1836 woonde hier:
Philippus Visser, geb. 21-10-1829 te Goes

Volgens het bevolkingsregister Goes 1837-1839 woonde hier:
Cornelis Christiaan van den Bosch, geb. 13-09-1807 te Rotterdam, boekhandelaar
Cornelia Jacoba van den Bosch, geb. 25-09-1810 te Rotterdam, huisvrouw
Margaretha Sara Charlotte van den Bosch, geb. 16-02-1838 te Goes
Eliza van den Bosch, geb. 14-11-1839 te Goes
Neeltje Groeneweg, geb. 28-02-1819 te Goes, dienstmeid
Elisabeth Nagelkerke, geb. 25-12-1809 te Goes, dienstmeid
Martina Hoogesteger, geb. 08-11-1814 te Goes, dienstmeid

Volgens het bevolkingsregister Goes 1840-1849 woonde hier:
Cornelis Christiaan van den Bosch, geb. 13-09-1807 te Rotterdam, boekhouder
Cornelia Jacoba van den Bosch, geb. 25-09-1810 te Rotterdam, huisvrouw
Eliza van den Bosch, geb. 14-11-1839 te Goes
Gualtherus Cornelis van den Bosch, geb. 14-04-1841 te Goes
Maria van den Bosch, geb. 11-08-1842 te Goes,
Gualtherus Cornelis van den Bosch, geb. 11-04-1844 te Goes
Geertruid Cornelia van den Bosch, geb. 03-12-1845 te Goes
Sara Cornelia van den Bosch, geb. 07-03-1847 te Goes

Jacob Quirinus Cornelis van den Bosch, geb. 17-10-1824 te Wilhelminadorp, partikulier

Martina Hoogesteger, geb. 15-10-1811 te Goes, dienstmeid
Martina Wentelina van de Velde, geb. 08-04-1825 te Goes, dienstmeid
Katharina Maria Frank, geb. 05-02-1820 te Vlissingen, dienstmeid
Geertruid van de Velde, geb. 02-08-1832 te Goes, dienstmeid
Johanna van de Kreeke, geb. 04-02-1816 te Goes, dienstmeid

Cornelia Maria Heijnen, geb. 29-05-1819 te Goes, dienstmeid
Jozina Dronkers, geb. 12-07-1823 te Goes, dienstmeid

Johannes Gerardus de Backer, geb. 14-06-1817 te Goes, advocaat
Sara Pieternella Johanna Geene, geb. 24-08-1826 te Goes, huisvrouw
Jacoba Proos, geb. 19-06-1815 te Goes, dienstmeid
Geertruid Cornelia van den Bosch, geb. 03-12-1845 te Goes

Volgens het bevolkingsregister Goes 1850-1852 woonde hier:
Jacobus Paulus van der Bilt, geb. 06-01-1822 te Goes, advocaat
Pieternella Francina de Backer, geb. 05-08-1821 te Goes
Anna Martha Lint, geb. 12-04-1828 te Bergen op Zoom, dienstmeid
Suzanna Isabella de Wee, geb. 06-10-1817 te Colijnsplaat, dienstmeid

Johannes Adolphus Abraham Fransen van de Putte, geb. 16-12-1819 te Goes, commissionair
Francina Abelina Burger, geb. 16-05-1820 te Goes
Johannes Fransen van de Putte, geb. 12-12-1850 te Goes
Maria Fransen van de Putte, geb. 03-12-1851 te Goes
Anna Katharina Heijnen, geb. 24-02-1814 te Goes, dienstmeid

Volgens het bevolkingsregister Goes 1853-1861 woonde hier:
Johannes Adolphus Abraham Fransen van de Putte, geb. 16-12-1819 te Goes, commissionair
Francina Abellina Burger, geb. 16-05-1820 te Goes
Johannes Fransen van de Putte, geb. 12-12-1850 te Goes
Maria Fransen van de Putte, geb. 03-12-1851 te Goes
Digna Johanna Fransen van de Putte, geb. 27-07-1853 te Goes
Jacoba Johanna Fransen van de Putte, geb. 27-08-1855 te Goes
Lucie Fransen van de Putte, geb. 23-02-1857 te Goes
Paulina Hendrika Fransen van de Putte, geb. 02-02-1859 te Goes
Francina Abellina Fransen van de Putte, geb. 11-05-1860 te Goes
Izaak Dignus Fransen van de Putte, geb. 09-08-1861 te Goes
Anna Katharina Heijnen, geb. 24-02-1814 te Goes, dienstmeid
Josina van Loo, geb. 15-09-1838 te Goes, dienstmeid

Volgens het bevolkingsregister Goes 1862-1869 woonde hier:
Johannes Adolphus Abraham Fransen van de Putte, geb. 16-12-1819 te Goes, commissionair
Francina Abellina Burger, geb. 16-05-1820 te Goes
Johannes Fransen van de Putte, geb. 12-12-1850 te Goes
Maria Fransen van de Putte, geb. 03-12-1851 te Goes
Digna Johanna Fransen van de Putte, geb. 27-07-1853 te Goes
Jacoba Johanna Fransen van de Putte, geb. 27-08-1855 te Goes
Lucie Fransen van de Putte, geb. 23-02-1857 te Goes
Paulina Hendrika Fransen van de Putte, geb. 02-02-1859 te Goes
Francina Abellina Fransen van de Putte, geb. 11-05-1860 te Goes
Izaak Dignus Fransen van de Putte, geb. 09-08-1861 te Goes
Andries Steven Fransen van Putten, geb. 20-02-1863 te Goes
Jacob Lucretius Fransen van Putten, geb. 03-06-1864 te Goes

Dina Johanna Duvekot, weduwe Jacob Visser (verhuist 26-06-1918)
Jacobus Franciscus van der Leeuw (verhuist 01-09-1924)
Pieter Baarends (verhuist 03-07-1925)
Klaas Pik (verhuist 04-10-1928)
Cornelis van den Heuvel (verhuist 22-05-1947)

07-10-1949	Jan Johannes Bisschop
23-04-1951	Aarnout Korstanje
17-03-1970	Marinus Geense

Heden: Rob Spelier en Marjo van Klooster



Kleine Kade 29 Sectie D nr. 503 Wijk D106 / B184

29-05-1564	Jan Heyndricks Geldersman	(RAZE 1749 fol.98r.)
	(waarschijnlijk ook eigenaar van nr.27)	
23-09-1577	weduwe van Jan Geldersman	(RAZE 1750 fol.177v.)
05-04-1580	Cornelis (Kelle) Cornelisz. Avonture	(RAZE 1750 fol.257r.)
06-08-1601	Lambrecht Jobs, seijlmaker	(RAZE 1752 fol.155r.)
24-09-1601	Adriaen Pieter Crijns, schipper	(RAZE 1752 fol.155v.)
06-02-1602	Jeronymus Adriaens	(RAZE 1752 fol.219v.)
	Bertelmeeus Willems, tinnegieter	
24-05-1604	Cornelis Leyns	(RAZE 1752 fol.195r.)
27-04-1612	Jan van Aelst (van Stell) en Josijntken Borms	(RAZE 1753 fol.39r.)
18-10-1627	Crijn Cornelisz., schipper	(RAZE 1755 fol.6r.)
11-02-1630	Heydrick Davidts Schoudee	(RAZE 1755 fol.58r.)
01-03-1632	Lucas Lucasz., schipper	(RAZE 1755 fol.104r.)
14-04-1642	Adriaen Jeremias, visscher	(RAZE 1756 fol.150v.)
22-10-1646	Jan Stoffels Baly (Bali), cleermaker	(RAZE 1757 fol.61v.)
	Catharina van Hoeijen, weduwe van Jan Baly	
03-04-1668	Jacob Oijee	(RAZE 1760 fol.28v.)
11-11-1669	Jacob Adriaens, visser	(RAZE 1760 fol.51r.)
02-01-1679	weduwe van Jacob Adriaens	(RAZE 1761 fol.86r.)
30-11-1711	Boudewijn den Hollander en zijn vrouw Petronella Luijk	(RAZE 1766 fol.59r.)
11-03-1744	Jacobus Bosdijck	(RAZE 1768 fol.165r.)
16-02-1750	Cornelis Marijnisse (Marinusse)	(RAZE 1768 fol.229r.)
1773	weduwe van Cornelis Marinusse	
01-05-1775	Engel Pieterse	(RAZE 1769 fol.243r.)
1780	Hermina Everse, weduwe van Engel Pieterse	
03-05-1784	Paulus Zuidweg	(RAZE 1770 fol.67v.)
	Adriana van de Berge, weduwe van Paulus Zuidweg	
22-11-1802	Theodorus Cornelis Hubregtse	(RAZE 1771 fol.60v.)

1811 Cornelis Bouwman

Volgens het bevolkingsregister Goes 1826-1830 woonde hier:
Johannes Pilaar, geb. 02-09-1770 te Bergen op Zoom, griffier
Maria Lecointre, geb. 26-04-1772 te Goes, huisvrouw
Cornelis Pilaar, geb. 11-09-1803 te Goes, bakkersknecht
Johannes Pilaar, geb. 24-07-1805 te Goes
Cornelia van der Roel, geb. 27-02-1796 te Goes, dienstmeid

Volgens het bevolkingsregister Goes 1831-1836 woonde hier:
Johannes Gerardus Risseeuw, geb. 30-11-1805 te Goes, ontvanger
Kornelia Johanna de Fouw, geb. 16-02-1812 te Goes, huisvrouw
Anna Maria Risseeuw , geb. 30-09-1835 te Goes
Johanna Hendrika Hoogesteger, geb. 17-07-1810 te Goes, dienstmeid
Paulina Sandijck, geb. 06-03-1811 te Goes, dienstmeid

Volgens het bevolkingsregister Goes 1837-1839 woonde hier:
Johannes Geerardus Risseeuw, geb. 30-11-1805 te Goes, ontvanger
Kornelia Johanna de Fouw, geb. 16-02-1812 te Goes, huisvrouw
Anna Maria Risseeuw , geb. 30-09-1835 te Goes
Leonard Josias Risseeuw, geb. 30-10-1836 te Goes
Cornelia Johanna Risseeuw, geb. 30-11-1837 te Goes
Johanna Gerardina Risseeuw, geb. 16-12-1839 te Goes
Paulina Sandijck, geb. 06-03-1811 te Goes, dienstmeid
Adriana Katharina Moerhoff, geb. 19-11-1814 te Goes, dienstmeid
Katharina Elisabeth Franken, geb. 10-04-1808 te Goes, dienstmeid

Volgens het bevolkingsregister Goes 1840-1849 woonde hier:
Johannes Geerardus Risseeuw, geb. 30-11-1805 te Goes, ontvanger griffier
Kornelia Johanna de Fouw, geb. 16-02-1812 te Goes, huisvrouw
Anna Maria Risseeuw, geb. 30-09-1835 te Goes
Leonard Josias Risseeuw, geb. 30-10-1836 te Goes
Cornelia Johanna Risseeuw, geb. 30-11-1837 te Goes
Johanna Gerardina Risseeuw, geb. 16-12-1839 te Goes
Katharina Elisabeth Franken, geb. 10-04-1808 te Goes, dienstmeid

Johannes Zandee, geb. 05-10-1784 te Goes, partikulier
Suzanna Boone, geb. 07-03-1786 te Kloetinge, huisvrouw
Krina Kornelia Zandee, geb. 28-03-1809 te Goes
Adriaan Zandee, geb. 27-02-1821 te Goes
Johannes Voorbeijtel, geb. 26-10-1836 te Goes
Suzanna Voorbeijtel, geb. 05-06-1841 te Goes

Volgens het bevolkingsregister Goes 1850-1852 woonde hier:
Johannes Zandee, geb. 05-10-1784 te Goes, rentenier
Suzanna Boone, geb. 07-03-1786 te Kloetinge, huisvrouw
Krina Kornelia Zandee, geb. 28-03-1809 te Goes
Johannes Voorbeijtel, geb. 26-10-1836 te Goes
Suzanna Voorbeijtel, geb. 05-06-1841 te Goes
Jacob Zandee, geb. 04-10-1817 te Goes

Volgens het bevolkingsregister Goes 1853-1861 woonde hier:
Johannes Zandee, geb. 05-10-1784 te Goes, rentenier
Suzanna Boone, geb. 07-03-1786 te Kloetinge
Pieternella Huige, geb. 17-10-1833 te Yerseke, dienstmeid
Krina Zandee, geb. 10-09-1844 te Kloetinge, dienstmeid



1901	van Ossewaarde
	Pieter Cornelis de Gelleke (verhuist 27-02-1911)
	Jozina Catharina de Smit (overleden 23-01-1914)
	Wilhelmina Scheele (verhuist 22-05-1917)
	Johannes Vervenne (overleden 19-09-1937)
09-05-1924	Carolina A.F. Hoornick, ev Louis Casimirus de Dijker
05-08-1961	Pieter Kribbe
	A. Dirriks
	A.H. van der Linden
	P.J.B. van Dongen
	E.C. van Loenhout
	J.D.M. van Baal
	M.A. Dierkx
	A.L.L. Lombaerts
	H.W. Th. Steenbakker
1974	J. Boer
	H.M. Westerman wv Hoving
	M.H. Prins ev E.S. Stokvis
	H.A. Stokvis ev J.R. Hoving
2000-heden:	Niels en Euganie Meijer

Kleine Kade 31 Sectie D nr. 504 Wijk D105 / B185

15-07-1566	Jan Jans Coster	(RAZE 1749 fol.156v.)
03-07-1571	Adriaen Jansz. Van Noorden	(RAZE 1750 fol.62v.)
27-04-1579	Cornelis Huyssen	(RAZE 1770 fol.67v.)
	weduwe Cornelis Huyssen	
31-12-1583	Dignus Jacobsz., backer	(RAZE 1751 fol.101v.)
04-04-1589	Lambrecht Jobs., zeylmaker	(RAZE 1751 fol.199r.)

22-12-1603	Heyndrick Hubrechts, muelenaer	(RAZE 1752 fol.187r.)
07-10-1630	Jacob Jansz. van Loo, schipper	(RAZE 1755 fol.71r.)
11-01-1683	weduwe van Jacob Jansz.	(RAZE 1762 fol.47r.)
24-01-1684	Maijcken Ingels j.d.	(RAZE 1762 fol.69r.)
25-10-1685	Johannis Mispelblomme	(RAZE 1762 fol.118v.)
1695	weduwe van Johannis Mispelblomme	
08-01-1703	Jacob Crijnse Potter	(RAZE 1765 fol.99v.)
1711	Jacobmijna Marinus Codde, weduwe van Jacob Crijnse, later gehuwd met Cornelis de Wolf	
04-01-1717	Claes Noutse	(RAZE 1766 fol.152r.)
1727	Lucia Clements, weduwe van Claes Noutse	
1729	Frederik van Nakke	
1733	weduwe van Frederik van Nakke	
28-11-1735	Matthaeus Baas (Baers)	(RAZE 1768 fol.42r.)
	Martina Mispelblomme, weduwe van Matthaeus Baas	
08-05-1752	Gerard Dijkwel	(RAZE 1768 fol.248v.)
1753	Maria Verschuil, weduwe van Gerard Dijkwel	
06-12-1790	Cornelis L. Verduin	(RAZE 1770 fol.138v.)
30-10-1809	Willem den Boer	(RAZE 1842 no.61)
19-03-1810	Jan de Poorter	(RAZE 1843 no.89)
	Willem Codde	
21-11-1826	Adriaan de Jonge, glazemaker te Goes	
	Erven van Jan de Keyzer en zijn vrouw	
05-09-1829	Cornelis de Munck Pz.	(Reg. v. eigendomsver.)

Volgens het bevolkingsregister Goes 1826-1830 woonde hier:
Johan Willem Arends, geb. 07-05-1787 te Vlissingen, bakkersknecht
Adriana de Beste, geb. 27-05-1790 te Goes, huisvrouw
Willem Arends, geb. 01-04-1815 te Goes
Jan Arends, geb. 07-12-1816 te Goes
Maria Johanna Arends, geb. 06-11-1820 te Goes
Adriaan Johannes Arends, geb. 23-11-1827 te Goes
Jan de Beste, geb. 07-10-1802 te Goes, timmermansknecht

Volgens het bevolkingsregister Goes 1831-1836 woonde hier:
Kornelis de Munck, geb. 13-10-1789 te Goes, nachtwaker
Dignus van Lie, geb. 11-12-1789 te Kloetinge, arbeider
Pieternella Maris, geb. 11-11-1786 te Goes, huisvrouw
Pieter van Lie, geb. 11-04-1813 te Goes, arbeider
Leijn van Lie, geb. 30-03-1819 te Goes
Neeltje Margarietha van Lie, geb. 03-08-1826 te Goes
Jacoba Dominicus, geb. 25-05-1796 te Goes, particuliere

Volgens het bevolkingsregister Goes 1837-1839 woonde hier:
Kornelis de Munck, geb. 13-10-1789 te Goes, arbeider
Elena Berkus, geb. 24-04-1793 te Sint Annaland, huisvrouw
Maria Magdalena van der Mark, geb. 13-11-1805 te Katwijk, partikuliere
Dignus van Lie, geb. 11-12-1789 te Kloetinge, arbeider
Pieternella Maris, geb. 11-11-1786 te Goes, huisvrouw
Pieter van Lie, geb. 11-04-1813 te Goes, arbeider
Leijn van Lie, geb. 30-03-1819 te Goes
Neeltje van Lie, geb. 03-08-1826 te Goes
Francois Willem van Baalen, geb. 25-01-1811 te Goes, schoenmaker
Elisabeth Angenieta van Es, geb. 27-04-1801 te Hulst, huisvrouw
Willem Pieter van Baalen, geb. 15-05-1835 te Goes
Pieter Wouterus van Baalen, geb. 04-03-1837 te Goes
Jan Laurus Kornelis de Loover, geb. 24-08-1776 te Middelburg, partikulier
Willemina van Otters, geb. 31-10-1772 te Middelburg, huisvrouw
Leendert de Regt, geb. 21-05-1786 te Kats, stoelendraaier
Margaretha Marris, geb. 07-03-1783 te Goes, huisvrouw
Dirk Dronkers, geb. 30-04-1811 te Terneuzen, schippersknecht

Janna Kopmels, geb. 27-02-1815 te Nisse, huisvrouw
Neeltje Dronkers, geb. 29-03-1838 te Goes
Jacobus van de Visse, geb. 19-10-1804 te Goes, schippersknecht
Maria Wilhelm, geb. 17-02-1803 te Nisse, huisvrouw
Job van de Visse, geb. 07-05-1828 te Goes

Volgens het bevolkingsregister Goes 1840-1849 woonde hier:
Kornelis de Munck, geb. 13-10-1789 te Goes, arbeider
Elena Berkus, geb. 24-04-1793 te Sint Annaland, huisvrouw
Maria Pieternella Reijnierse, geb. 16-09-1818 te Zierikzee, dienstmeid
Jan Laurus Kornelis de Loover, geb. 24-08-1776 te Middelburg, partikulier
Hendrik Berkus, geb. 15-05-1764 te Scherpenisse, droger
Willemina van der Hof, geb. 03-12-1799 te Waarde, partikuliere
Maria Klemkerk, geb. 26-06-1817 te Goes, dienstbaare
Johannes Machiel Schog, geb. 25-07-1792 te Goes, kapitein
Johannes Karel Schog, geb. 01-04-1830 te Bencoele (N.I.)
Jozina Lossie, geb. 29-07-1802 te Hontenisse, dienstmeid
Marinus Molhoek, geb. 17-01-1825 te Goes, timmerman
Pieternella Meijler, geb. 23-10-1824 te Goes, huisvrouw
Adriana Molhoek, geb. 28-12-1846 te Goes
Elisabeth Bouvet, geb. 14-09-1783 te Middelburg, particuliere
Maria Elisabeth Naerebout, geb. 04-01-1815 te Goes, naaister
Jacob Naerebout, geb. 05-11-1822 te Goes, schipper
Marijn Bakker, geb. 03-08-1822 te Hoedekenskerke, schippersknecht
Tanna Maria Goossen, geb. 25-05-1824 te Goes, huisvrouw
Johanna Bakker, geb. 22-11-1848 te Goes

Volgens het bevolkingsregister Goes 1850-1852 woonde hier:
Cornelis de Munck, geb. 13-10-1789 te Goes, arbeider
Elena Berkus, geb. 24-04-1793 te Sint Annaland
Johanna Quirina van Brissen, geb. 07-09-1830 te Goes, dienstbaare
Marijn Bakker, geb. 03-08-1822 te Hoedekenskerke, schippersknecht
Tanna Maria Goossen, geb. 25-05-1824 te Goes, huisvrouw
Johanna Bakker, geb. 22-11-1848 te Goes
Laurina Braam, geb. 11-09-1774 te Goes, werkster
Jozina Lossie, geb. 29-07-1802 te Hontenisse, leurster

Volgens het bevolkingsregister Goes 1853-1861 woonde hier:
Cornelis de Munck, geb. 13-10-1789 te Goes, arbeider
Elena Berkus, geb. 24-04-1793 te Sint Annaland
Johanna Quirina van Brissen, geb. 07-09-1830 te Goes, dienstmeid
Adriana Filius, geb. 11-03-1795 te Nisse, dienstbaare
Jozina Lossie, geb. 29-07-1802 te Hontenisse, leurster
Nicodemus van Landegem, geb. 1798 te Vracené, arbeider
Willem Melieste, geb. 03-02-1820 te Burgh, stamper
Cornelia Verhage, geb. 03-10-1817 te Goes, partikuliere
Elisabeth Melieste, geb. 16-03-1847 te Wolphaartsdijk
Nicolaas Melieste, geb. 09-01-1849 te Wolphaartsdijk
Marijn Bakker, geb. 03-08-1822 te Hoedekenskerke, schippersknecht
Tanna Maria Goossen, geb. 25-05-1824 te Goes, huisvrouw
Johanna Bakker, geb. 22-11-1848 te Goes
Marinus Bakker, geb. 21-06-1851 te Baarland
Pieter Bakker, geb. 04-11-1852 te Goes
Francois Bakker, geb. 24-02-1857 te Goes
Marinus Boutens, geb. 01-08-1831 te Goes, gruttersknecht
Paulina Johanna van der Mark, geb. 06-11-1831 te Goes
Cornelis Dirk Boutens, geb. 10-05-1858 te Goes
Johannes Petrus Kolenbrander, geb. 22-06-1833 te ’s-Gravenpolder, tuinman
Katharina Anthoinetta de Leeuw, geb. 13-09-1838 te Goes
Everwijn Proos, geb. 23-02-1826 te Goes, schildersknecht
Krina Almekinders, geb. 06-05-1825 te Goes
Marinus Boudewijn Proos, geb. 03-03-1858 te Goes

Leendert Almekinders, geb. 14-09-1822 te Goes, gruttersknecht
Klazina Verschelling, geb. 15-03-1788 te Zierikzee
Pieter Martinus Engelse, geb. 25-07-1821 te Goes
Maria Maatje Engelse, geb. 20-08-1827 te Goes, naaister
Marinus Goossen, geb. 30-07-1830 te Goes, arbeider
Alida Jacoba van der Sluijs, geb. 27-04-1816 te Brielle, arbeidster
Martina Christina Bootsgezel, geb. 23-03-1793 te Goes
Maarten van den Dorpel, geb. 12-1833 te Kloetinge, timmermansknecht
Maria Sinke, geb. 21-04-1836 te 's-Heer Abtskerke
Jan Romijn, geb. 23-10-1831 te Goes, tuinman
Anna Davina Vereeke, geb. 22-04-1836 te Goes
Maria Romijn, geb. 04-01-1860 te Goes
Willem van Rooijen, geb. 14-01-1823 te Willemstad, schippersknecht
Adriana Cornelia Dronkers, geb. 27-08-1826 te Goes
Maria Franklin, geb. 22-04-1812 te Goes
Johannes Petrus van Sprang, geb. 10-02-1838 te Goes, koekbakkersknecht
Adriana Geldof, geb. 02-12-1824 te Middelburg, huisvrouw

<u>Volgens het bevolkingsregister Goes 1862-1869 woonde hier:</u>
Cornelis de Munck, geb. 13-10-1789 te Goes, zakkenverhuurder
Elena Berkus, geb. 24-04-1793 te Sint Annaland
Adriana Filius, geb. 11-03-1795 te Nisse
Willem van Rooijen, geb. 14-01-1823 te Willemstad, schippersknecht
Adriana Cornelia Dronkers, geb. 27-08-1826 te Goes
Jacobus Batens, geb. 26-10-1839 te Goes, tuinman
Adriana Janse, geb. 07-01-1834 te Goes
Hubertus Petrus Batens, geb. 19-02-1866 te Goes
Elisabeth Catharina Batens, geb. 27-12-1867 te Goes
Cornelis Snoep ev J. Geense
C. de Jonge wv P.A. Hubregtse
A.J. Hubregtse
A.P. Ossewaarde wv Wolfers
M. Adriaanse wv den Boer
G.P.A. de Ronge
F.J. Kösters
N. Griep wv J. Reijnhout

20-12-1940	Franciscus D. Buurman
22-06-1945	Willem J. Priester
30-11-1949	Jan Mol
01-12-1965	Johannes de Jongh
15-05-1975	Abraham P. Dierkx
tot heden	



Kleine Kade 33 Sectie D nr. 505 Wijk D104 / B186

voor 1566	Cornelis Mijnemaet	
15-07-1566	Cornelis Jacobs Swarte Leeuw, schipper	(RAZE 1749 fol.156v.)
20-03-1589	weduwe van Cornelis Jacobs Zwarte Leeuw	(RAZE 1751 fol.198v.)
17-03-1597	Hughe de Backer	(RAZE 1752 fol.91r.)
22-12-1603	Jhr. Davidt van de Werve	(RAZE 1752 fol.187r.)
26-01-1604	Pieter Gandolfs	(RAZE 1752 fol.188v.)
	Neelken Willems, weduwe Pieter Gandolfs	
23-03-1609	Jan Reymersz., timmerman	(RAZE 1752 fol.272v.)
	Eerst de loods en erf, later het woonhuis	
18-04-1611	Queryn Claesz., visscher / schipper	(RAZE 1753 fol.8r.)
07-10-1630	Erven Crijn Claesz.	(RAZE 1755 fol.71r.)
23-01-1634	Andries Jansz., schipper	(RAZE 1755 fol.145r.)
13-12-1655	Adriaen Jeremias Visser	(RAZE 1758 fol.78r.)
11-05-1682	Jan Adriaensz.	(RAZE 1762 fol.28r.)
	Adriaen Marinusse Visser	
27-06-1701	Leyn Cornelis Dijkwel	(RAZE 1765 fol.75v.)
	Cornelis Dijkwel	
25-03-1748	Anthonij van Schakerloo	(RAZE 1768 fol.201v.)
18-06-1770	Anna Elisabeth van Tilburgh	(RAZE 1769 fol.186v.)
03-02-1783	Hartman Martinus Burger	(RAZE 1770 fol.55r.)
10-10-1791	Abraham Boone	(RAZE 1770 fol.147v.)
27-02-1804	Cornelis Pieters van Eijkeren	(RAZE 1771 fol.88r.)
07-05-1821	Krijn Oreel, hovenier	(Reg. v. eigendomsver.)
1832	Krijn Oreel, hovenier	

Volgens het bevolkingsregister Goes 1826-1830 woonde hier:
Krijn Oreel, geb. 29-09-1771 te Middelburg, hovenier
Jacoba de Kok, geb. 04-12-1770 te Goes, huisvrouw

Volgens het bevolkingsregister Goes 1831-1836 woonde hier:
Krijn Oreel, geb. 29-09-1771 te Middelburg, hovenier
Jacoba de Kok, geb. 04-12-1770 te Goes, huisvrouw

Volgens het bevolkingsregister Goes 1837-1839 woonde hier:
Krijn Oreel, geb. 29-09-1771 te Middelburg, tuinman
Jacoba de Kok, geb. 04-12-1770 te Goes, huisvrouw
Kornelia Maria van de Vreede, geb. 19-02-1819 te Goes

Volgens het bevolkingsregister Goes 1840-1849 woonde hier:
Jannetje de Beste, geb. 16-11-1788 te Goes, partikuliere
Anthony van de Velde, geb. 16-11-1789 te Goes, partikulier
Benjamin den Boer, geb. 18-02-1830 te Goes, bakkersleerling
Dina Aaltje Arnooijs, geb. 04-10-1829 te Wilhelminadorp, dienstmeid
Adriana Vos, geb. 12-12-1819 te Goes, dienstmeid
Pieter Weststrate, geb. 19-04-1817 te Goes, arbeider

Volgens het bevolkingsregister Goes 1850-1852 woonde hier:
Jannetje de Beste, geb. 16-11-1788 te Goes, rentenierster
Adriana Vos, geb. 12-12-1819 te Goes, dienstmeid

Volgens het bevolkingsregister Goes 1853-1861 woonde hier:
Jannetje de Beste, geb. 16-11-1788 te Goes, rentenierster
Adriana Vos, geb. 12-12-1819 te Goes, dienstmeid
Jacoba Francina Ossel, geb. 20-11-1830 te Goes, dienstmeid

Volgens het bevolkingsregister Goes 1862-1869 woonde hier:
Jannetje de Beste, geb. 16-11-1788 te Goes, rentenierster

A. de Jonge
Adriaan Joost van der Linde (verhuist 09-10-1920)
Catharina Maria de Die, wv Marinus Johannes C. Lurkus (verhuist 03-01-1938)
Hubregt Schipper (verhuist 02-01-1940)
Willem Sinke (verhuist 07-12-1946)
D.I. Sinke
S. Schutter
Jacobus Johannes C. Kuijper (verhuist 05-02-1949)
Perceel afgebrand



17-04-1950 Marinus J. Murre
16-08-1955 Johannes J. van Luijk

26-10-1956	Jan R. van Wattum
14-10-1964	Willem P.B. Nijzink
21-04-1969	Jaap Gmelich Meijling
28-06-1972	Pieter Zwartepoorte
19-03-1976	Antonius C.J. Wajer
14-06-1977	Jan J. W. van den Ende
13-07-1978	Johanna P.S. Geenen ev Wagemans
04-11-1980	Albertine H. van der Burgh
04-03-1983	Gerharda B. Cammenga wv. van Dissel

Kleine Kade 35 Sectie D nr. 506 Wijk D103 / B187

22-01-1560	Cornelis Backer	(RAZE 1748 fol.227r.)
19-08-1596	de erven van Cornelis Backer	(RAZE 1752 fol.78r.)
	de erven van Cleeuwert Jacobs	(RAZE 1752 fol.91r.)
17-03-1597	Heyndrick Hubrechts, de muelenaer	(RAZE 1752 fol.91r.)
22-12-1603	Claes Heyndriks, visser	(RAZE 1752 fol.187r.)
18-04-1611	Cornelis Laureysz.	(RAZE 1753 fol.8r.)
27-12-1623	Jeremias Adriaens, visser	(RAZE 1754 fol.160v.)
13-12-1655	Job Linders Noorthouck, schipper	(RAZE 1758 fol.78r.)
11-05-1682	Jacob Meertens, schipper	(RAZE 1762 fol.28r.)
	Jan Baroen	
21-06-1688	Francois Walraven	(RAZE 1763 fol.27v.)
12-09-1707	Johannes Langschot	(RAZE 1765 fol.197r/v.)
07-01-1709	Jan Aarnoutse	(RAZE 1766 fol.17r.)
03-03-1710	Machiel Adriaanse	(RAZE 1766 fol.35r.)
	Adriana Mathijs, weduwe van Machiel Adriaanse	
14-12-1739	Jan van Balen	(RAZE 1768 fol.116r.)
02-06-1755	Maarten Anthonisse	(RAZE 1768 fol.267r.)
03-04-1758	Jacoba Huijsheere, weduwe van Jacob van Stee	(RAZE 1769 fol.16v.)
28-06-1762	Adriana Ossewaarde	(RAZE 1769 fol.74v.)
09-09-1776	Pieternella Vervoort	(RAZE 1769 fol.261r.)
04-05-1778	Jan Caduij (Cadeuij)	(RAZE 1770 fol.14v.)
26-03-1787	Johannes Roef	(RAZE 1770 fol.88v.)
	Maria Marinusse, weduwe van Johannes Roef	
22-04-1793	Bastiaan Vermet	(RAZE 1770 fol.162v.)
10-03-1794	Jacobus Bosman	(RAZE 1770 fol.171v.)

1832 Alexander Courlois, deurwaarder

Volgens het bevolkingsregister Goes 1826-1830 woonde hier:
Jacobus Bosman, geb. 23-01-1745 te Biezelinge, particulier
Johanna Zwagers, geb. 14-12-1779 te Wissekerke, dienstmeid

Volgens het bevolkingsregister Goes 1831-1836 woonde hier:
Albert Ferdinand Gislijn van Renterghem, geb. 20-02-1764 te Thielt, griffier vredegerecht
Kornelia Wilhelmina Verberkmoes, geb. 23-08-1778 te Hulst, huisvrouw
Charlotte Elouise van Renterghem, geb. 02-02-1808 te Hulst
Gerardus Adrianus van Renterghem, geb. 14-10-1818 te Goes
Albert Willem van Renterghem, geb. 20-10-1821 te Goes
Jacoba Proos, geb. 19-06-1815 te Goes, dienstmeid
Pieternella Maas, geb. 15-04-1805 te Colijnsplaat, dienstmeid
Johanna Hartog, geb. 16-09-1814 te Goes, dienstmeid
Volgens het bevolkingsregister Goes 1837-1839 woonde hier:
Albert Ferdinand Gislijn van Renterghem, geb. 20-02-1764 te Thielt, griffier vredegerecht
Kornelia Wilhelmina Verberkmoes, geb. 23-08-1778 te Hulst, huisvrouw
Charlotte Elouise van Renterghem, geb. 02-02-1808 te Hulst
Gerardus Adrianus van Renterghem, geb. 14-10-1818 te Goes, koopvaardijmatroos
Albert Willem van Renterghem, geb. 20-10-1821 te Goes

Johanna Hartog, geb. 16-09-1814 te Goes, dienstmeid
Pieternella van Haver, geb. 03-03-1813 te Colijnsplaat, dienstmeid
Adriana Proos, geb. 13-03-1820 te Goes, dienstmeid
Johanna Dorothea Kesselaar, geb. 20-05-1815 te Goes, dienstmeid

Volgens het bevolkingsregister Goes 1840-1849 woonde hier:
Albert Ferdinand Gislijn van Renterghem, geb. 20-02-1764 te Thielt, griffier kantongerecht
Kornelia Wilhelmina Verberkmoes, geb. 23-08-1778 te Hulst, huisvrouw
Charlotte Elouise van Renterghem, geb. 02-02-1808 te Hulst
Gerardus Adrianus van Renterghem, geb. 14-10-1818 te Goes, 2e stuurman
Albert Willem van Renterghem, geb. 20-10-1821 te Goes, apothekersleerling
Johanna Dorothea Kesselaar, geb. 20-05-1815 te Goes, dienstmeid

Charles Albert van Renterghem, geb. 14-07-1805 te Hulst, medicinae doctor
Willemina de Witt Hamer, geb. 12-08-1808 te Goes, huisvrouw
Susanna Maria van Renterghem, geb. 30-06-1837 te Bodegraven
Albertina Cornelia van Renterghem, geb. 27-12-1839 te Bodegraven
Jan Gerard van Renterghem, geb. 28-07-1841 te Goes
Albert Willem van Renterghem, geb. 09-06-1845 te Goes
Maria Joosse Huijsse, geb. 03-11-18?? te 's-Heerenhoek, dienstmeid
Maria de Zwarte, geb. 06-11-1814 te Colijnsplaat, dienstmeid
Martina Kuijffel, geb. 07-02-1818 te Goes, dienstmeid
Johanna Hubregta van Baaren, geb. 20-10-1818 te Goes, dienstmeid
Johanna Jansen, geb. 1825 te Bergen op Zoom, dienstmeid
Josina Dronkers, geb. 12-07-1823 te Goes, dienstmeid
Geertrui de Hond, geb. 20-03-1826 te Goes, dienstmeid
Neeltje Duivenwaardt, geb. 03-03-1826 te Goes, dienstmeid
Maria Pieternella Richard, geb. 08-09-1824 te Goes, dienstmeid
Elisabeth van Put, geb. 29-11-1790 te Goes, dienstmeid
Pieternella van de Velde, geb. 31-03-1827 te Goes, dienstmeid
Johanna Jansen, geb. 12-1825 te Bergen op Zoom, dienstmeid

Otto Verhagen, geb. 17-04-1814 te Utrecht, koopman
Kornelia Jacoba Cruque, geb. 13-03-1814 te Goes, huisvrouw
Philippus Adriaan Verhagen, geb. 16-07-1837 te Goes
Jan Kornelis Verhagen, geb. 21-11-1838 te Goes
Adriaan Philippus Verhagen, geb. 25-10-1840 te Goes
Wilhelmina Antoinetta Verhagen, geb. 30-10-1842 te Goes
Clasina Christina Verhagen, geb. 02-06-1846 te Goes
Paulina Johanna Strijaars, geb. 30-10-1821 te Goes, dienstmeid

Jan Hendrik Cornelis Kakebeeke, geb. 20-10-1826 te Goes, partikulier
Pieternella Jacoba Stokmans, geb. 12-12-1825 te Heinkenszand, huisvrouw
Lodewijk Gerardus Kakebeeke, geb. 07-06-1848 te Goes
Samuël Kakebeeke, geb. 07-06-1848 te Goes
Lodewijk Gerardus Kakebeeke, geb. 08-10-1849 te Goes
Johanna Jacoba den Hollander, geb. 22-09-1822 te Goes, dienstmeid
Anna Katharina de Booij, geb. 23-02-1823 te Goes, dienstmeid
Kornelis Mulder, geb. 27-02-1844 te Goes

Volgens het bevolkingsregister Goes 1850-1852 woonde hier:
Jan Hendrik Cornelis Kakebeeke, geb. 20-10-1826 te Goes, commissionaris
Pieternella Jacoba Stokmans, geb. 12-12-1825 te Heinkenszand
Lodewijk Gerardus Kakebeeke, geb. 08-10-1849 te Goes
Anna Katharina de Booij, geb. 23-02-1823 te Goes, dienstmeid
Jan van Heel, geb. 27-02-1778 te Overschie
Teunis van Heel, geb. 15-11-1817 te Delfshaven, kantoorbediende
Maaike Legerstee, geb. 11-07-1831 te Goes, dienstmeid

Volgens het bevolkingsregister Goes 1853-1861 woonde hier:
Jan van Heel, geb. 27-02-1778 te Overschie
Teunis van Heel, geb. 15-11-1817 te Delfshaven, kantoorbediende

Sara Maria Geene, geb. 15-03-1794 te Middelburg, rentenierster
Jacoba Proos, geb. 19-01-1815 te Goes, dienstbode
Johanna Jacoba Rademaker, geb. 10-06-1817 te Kortgene, dienstbode

<u>Volgens het bevolkingsregister Goes 1862-1869 woonde hier:</u>
Sara Maria Geene, geb. 15-03-1794 te Middelburg, rentenierster



	W. Verhoeven
	Antoinette Johanna Huibregtse (verhuist 21-03-1940)
	Johanna Volmer
	J. Izebout
	L. Izebout
	A. Bokkers geb. Izebout
	J.B. Voois
	P.C. Izebout
	wed. E. Brasser, geb. de Vos
25-07-1949	Jan R. van Wattum
09-11-1956	Johannes D. van der Peijl
	W. Smallegange
11-08-1960	Willem E. P. van IJsseldijk
	L. Sandee
	C.M.L. de Jongh
	M.N. Dekker
	P.J. de Schipper
	G.M.H. van Maldegem
	J.J. Dees
	G.J. van de Linde
	M.J.R. van de Linde
	J.W. Smith
12-10-1977	Aert van Nes en (per 01-01-1983) Leonarda J. Hartong

Kleine Kade 37 Sectie D nr. 507 Wijk D102 / B188

	Herman Crijnsz.	
22-01-1560	Jacob Cornelis, schipper	(RAZE 1748 fol.227r.)
	transport van een verbrande plaats op de speudijck *	
	Jan Heyndricks Fraes	(RAZE 1751 fol.178v.)
11-01-1588	Jan Cornelisz. Hoochcamer	(RAZE 1751 fol.178v.)
11-09-1589	Jhr. Davidt Ruychrock van de Werve	(RAZE 1751 fol.208r.)
24-07-1595	Maerten Gilles Coij	(RAZE 1752 fol.55r.)
19-08-1596	Claes Heyndricks Kyvit, visscher	(RAZE 1752 fol.78v.)
23-07-1614	Jasper Pauwels, schipper	(RAZE 1753 fol.132v.)
27-12-1623	Jan Brune, schipper	(RAZE 1754 fol.160v.)
1624	Erven van Jan Brune	
10-05-1627	Pieter Joosz. de Wolff	(RAZE 1754 fol.243v.)
21-01-1630	Adriaen Huijbrechts de Munck	(RAZE 1755 fol.54r.)
10-11-1631	Andries Joosz. Schuytman	(RAZE 1755 fol.93v.)
	Lambrecht Crijnsz.	(RAZE 1757 fol.140r.)
09-03-1650	Marinus Adriaensz., visscher	(RAZE 1757 fol.140r.)
11-05-1682	Jacobmijntje Teerlans, weduwe van Marinus Adriaensz.	(RAZE 1762 fol.28r.)
31-12-1691	Jan de Boodt	(RAZE 1763 fol.95r.)
23-05-1701	Mathijs Janse Vondervins	(RAZE 1765 fol.72r.)
14-03-1707	Cornelis Coutsijn	(RAZE 1765 fol.190r.)
1743	Erven van Cornelis Coutsijn	
22-07-1748	Erven Adriaan Adriaans de Beste	(RAZE 1768 fol.206r.)
1751	Lieven de Beste	
1758	weduwe Lieven de Beste **	
1771	Adriaan de Beste den Ouden	
	Dreuke Persant, weduwe van Adriaan de Beste den Ouden	
09-04-1810	Jacobus Minnaard, schipper te Veere	(RAZE 1843 no.92)
01-04-1815	Johannes van Baalen, stadsomroeper	

<u>Volgens het bevolkingsregister Goes 1826-1830 woonde hier:</u>
Johannes van Baalen, geb. 11-02-1776 te Goes, nachtwaker
Dirkje Goeree, geb. 02-07-1781 te Goes, huisvrouw
Willemina van Baalen, geb. 05-07-1806 te Goes
Willem Goeree van Baalen, geb. 09-09-1811 te Goes
Elisabeth van Baalen, geb. 06-07-1814 te Goes
Johannes van Baalen, geb. 11-08-1816 te Goes
Levinus van Baalen, geb. 15-08-1819 te Goes
Johanna Maas, geb. 30-04-1785 te Kloetinge, particuliere
Cornelis Verheule, geb. 21-10-1800 te Goes
Lena van Baalen, geb. 24-01-1803 te Goes
Dirkje Verheule, geb. 08-08-1827 te Goes

<u>Volgens het bevolkingsregister Goes 1831-1836 woonde hier:</u>
Pieter Marris, geb. 13-04-1799 te Goes, arbeider
Pieternella Goeman, geb. 25-03-1792 te Goes, huisvrouw
Jacomina Verheule, geb. 24-03-1800 te Goes, werkster
Janna Maria van der Maas, geb. 21-07-1831
Willem Verheule, geb. 24-06-1807 te Goes, arbeider

<u>Volgens het bevolkingsregister Goes 1837-1839 woonde hier:</u>
Pieter Marris, geb. 13-04-1799 te Goes, arbeider / winkelier
Pieternella Goeman, geb. 25-03-1792 te Goes, huisvrouw

<u>Volgens het bevolkingsregister Goes 1840-1849 woonde hier:</u>
Pieter Marris, geb. 13-04-1799 te Goes, winkelier
Pieternella Goeman, geb. 25-03-1792 te Goes, huisvrouw

Volgens het bevolkingsregister Goes 1850-1852 woonde hier:
Pieter Marris, geb. 13-04-1799 te Goes, winkelier
Pieternella Goeman, geb. 25-03-1792 te Goes, huisvrouw

Volgens het bevolkingsregister Goes 1853-1861 woonde hier:
Pieter Marris, geb. 13-04-1799 te Goes, winkelier
Pieternella Goeman, geb. 25-03-1792 te Goes, huisvrouw
Cornelia Mulder, geb. 03-05-1814 te Goes
Pieter de Ronde, geb. 24-08-1809 te Puttershoek, schipper
Maatje Johanna de Hondt, geb. 29-04-1808 te Tholen
Anna Magdalena de Ronde, geb. 17-03-1840 te Goes
Dirk de Ronde, geb. 01-04-1844 te Goes

Volgens het bevolkingsregister Goes 1862-1869 woonde hier:
Pieter de Ronde, geb. 24-08-1809 te Puttershoek, schipper
Maatje Johanna de Hondt, geb. 29-04-1808 te Tholen
Anna Magdalena de Ronde, geb. 17-03-1840 te Goes
Dirk de Ronde, geb. 01-04-1844 te Goes, schippersknecht

19-12-1829	Jacobus de Jongh, wijnkoper te Goes
18-10-1830	Pieter Maris, arbeider
	later Cornelia Mulder, weduwe van Pieter Maris, verkocht aan:
1863-1890	Pieter de Ronde, schipper, verkocht aan:
1890-1905	Hendrik Zwieten, timmerman
	1901 herbouw
1905-1922	Anna Magdalena de Ronde, weduwe van Hendrik Zwieten, overleden 19-07-1921
	Huis aangeduid als D2487 en D2488, gelegateerd aan:
1922-1943	Jacobus Johannes de Ronde, schipper
1943-1951	Anna Geertuida van Nierop, weduwe van J. J. de Ronde, overleden 16-06-1951
23-12-1926	Dirk de Ronde, expediteur



20-11-1970	Wilhelmina de Zeeuw, wv. Dirk de Ronde
12-05-1975	Jan M. Goeree en Setske M. Moorman

* Deze woning is blijkbaar getroffen door de stadsbrand van 18-05-1554.

** Archief Stad Goes, Resoluties van Burgemeesters en Raden, 5 april 1760.
De weduwe van Lieven de Beste wonende op de westzijde van de kaay, het tweede en derde huis van de Watermolen

aan hun Edel Agtbare te kennen gegeven hebbende dat door onvermogen buiten staat was om de kaay agter haar huys strekkende nevens de agterhaven deser stad te repareeren en daarop gehoord zijnde het rapport van Heeren Stadsdirecteuren, is goed gevonden en verstaan dezelve kaay op kosten van de stad te doen repareeren en de gemelde huisen daarvoor te beswaren met een jaarlijkse cheins van 10 schellingen vlaams waarvoor beide huisen verbonden blijven en zal extract deser resolutie aan den stadsrentmeester worden ter hand gesteld.

Kleine Kade 39 Sectie D nr. 508 Wijk D102 / B189

Volgens het bevolkingsregister Goes 1826-1830 woonde hier:
Johannes van Baalen, geb. 11-02-1776 te Goes, stadsomroeper
Dirkje Goeree, geb. 02-07-1781 te Goes
Willemina van Baalen, geb. 05-07-1806 te Goes
Willem Goeree van Baalen, geb. 09-09-1811 te Goes
Elisabeth van Baalen, geb. 06-07-1814 te Goes
Johannes van Baalen, geb. 11-08-1816 te Goes
Levinus van Baalen, geb. 15-08-18 te Goes
Johanna Maas, geb. 30-04-1785 te Kloetinge, particuliere
Cornelis Verheule, geb. 21-10-1800 te Goes, arbeider
Lena van Baalen, geb. 24-01-1803 te Goes, huisvrouw
Dirkje Verheule, geb. 08-08-1827 te Goes

Volgens het bevolkingsregister Goes 1831-1836 woonde hier:
Pieter Marris, geb. 13-04-1799 te Goes, arbeider
Pieternella Goeman, geb. 25-03-1792 te Goes, huisvrouw
Jacomina Verheule, geb. 24-03-1800 te Goes, werkster
Janna Maria van der Maas, geb. 21-07-1831 te Goes
Willem Verheule, geb. 24-06-1807 te Goes, arbeider

Volgens het bevolkingsregister Goes 1837-1839 woonde hier:
Willem Verheule, geb. 24-06-1807 te Goes, arbeider
Jacomina Verheule, geb. 24-03-1800 te Goes, huisvrouw
Janna Maria van der Maas, geb. 21-07-1831 te Goes
Dignus van Lie, geb. 11-12-1789 te Kloetinge, arbeider
Pieternella Marris, geb. 11-11-1786 te Goes, huisvrouw
Pieter Dingenis van Lie, geb. 11-04-1813 te Goes, arbeider
Leijn van Lie, geb. 10-03-1819 te Goes, arbeider
Neeltje Margretha van Lie, geb. 03-08-1826 te Goes

Volgens het bevolkingsregister Goes 1840-1849 woonde hier:
Dignus van Lie, geb. 11-12-1789 te Kloetinge, arbeider
Pieternella Marris, geb. 11-11-1786 te Goes, huisvrouw
Leijn van Lie, geb. 10-03-1819 te Goes, arbeider
Neeltje Margretha van Lie, geb. 03-08-1826 te Goes
Kornelia Kramer, geb. 08-04-1813 te Goes, dienstbaare
Jan van Blitterswijk, geb. 23-07-1811 te Goes, schipper
Kornelia Mulder, geb. 03-05-1814 te Goes, huisvrouw
Marinus Bakker, geb. 03-08-1824 te Hoedekenskerke, schippersknecht
Marinus Kornelis Kerpel, geb. 09-12-1824 te Fijnaart, schippersknecht
Andries Dronkers, geb. 02-01-1821 te Goes, schippersknecht
Pieter Kan, geb. 04-02-1826 te Wissenkerke, schippersknecht

Volgens het bevolkingsregister Goes 1850-1852 woonde hier:
Jan van Blitterswijk, geb. 23-07-1811 te Goes, schipper
Kornelia Mulder, geb. 03-05-1814 te Goes, huisvrouw
Pieter Kan, geb. 04-02-1826 te Wissenkerke, schippersknecht
Job Dronkers, geb. 06-03-1816 te Kattendijke, schippersknecht

Volgens het bevolkingsregister Goes 1853-1861 woonde hier:
Jan van Blitterswijk, geb. 23-07-1811 te Goes, schipper

Kornelia Mulder, geb. 03-05-1814 te Goes, huisvrouw
Job Dronkers, geb. 06-03-1816 te Kattendijke, schippersknecht
Cornelis Korsten, geb. 27-04-1829 te Herkingen, schippersknecht
Johannes Gijsbert Ossewaarde, geb. 07-02-1834, schipper
Cornelia Prins, geb. 27-07-1829 te Sliedrecht
Magdalena Adriana Katharina Ossewaarde, geb. 14-03-1858 te Goes
Hendrik Ossewaarde, geb. 07-03-1860 te Goes
Jan Korsten, geb. 04-04-1821 te Kattendijke, schippersknecht
Pieter de Ronde, geb. 24-08-1809 te Pietershoek, schipper
Maatje Johanna de Hond, geb. 29-04-1808 te Tholen
Anna Magdalena de Ronde, geb. 17-03-1840 te Goes
Dirk de Ronde, geb. 01-04-1844 te Goes
Pieter Barel, geb. 08-05-1790 te Zevenbergen, particulier

<u>Volgens het bevolkingsregister Goes 1862-1869 woonde hier:</u>
Pieter Barel, geb. 08-05-1790 te Zevenbergen, particulier
Cornelis Hoogerwerve, geb. 21-03-1839 te Goes, apothekersbediende
Maria Visser, geb. 31-07-1837 te Goes
Adriana Francina Hoogerwerve, geb. 15-02-1865 te Goes
Dirk van Poortvliet, geb. 12-09-1837 te Oud Vossemeer, schippersknecht
Dirkje van Dijk, geb. 17-10-1840 te Dirksland
Johannes van Poortvliet, geb.18-01-1862 te Dirksland
Johanna Cornelia Snoep, geb. 06-05-1808 te Goes
Cornelia Adriana Boddingius, geb. 16-08-1840 te Goes
Adriana Boddingius, geb. 19-12-1846 te Goes

Johannes Gijsbert Ossewaarde
D. van der Linden
Jacobus Johannes de Ronde
J. Ossewaarde
wed. J. Verbeem
wed. J. van den Berge
J. van der Klooster
G.P.A. de Ronde
A. Pyszny
09-04-1954 Franciscus A. Huijbrechts
25-08-1969 Helena H. Minnaar wv. Franciscus A. Huijbrechts

In januari 1975 samengevoegd met kleine Kade 37
12-05-1975 Jan M. Goeree en Setske M. Moorman

Kleine Kade 41 Sectie D nr.509 Wijk D101 / B190 Naast de watermolen

22-01-1560	Jacob Cornelis, schipper	(RAZE 1748 fol.227r.)
11-01-1588	Heyndrick (Heyne) Adriaens Kievit	(RAZE 1751 fol.178v.)
19-08-1596	Merten Gillisz.	(RAZE 1752 fol.78v.)
02-12-1602	Maerten Oliviers Koij	(RAZE 1752 fol.176r.)
	Jan Reymersz.	(RAZE 1752 fol.228v.)
25-09-1606	Niclaes Heyndricks Kyvit	(RAZE 1752 fol.228v.)
14-05-1612	Jeremias Adriaens Visscher	(RAZE 1753 fol.42r.)
28-02-1622	Jasper Pauwels , schipper	(RAZE 1754 fol.129v.)
08-01-1624	Adriaen Adriaens van Leyden (Vlagge), schipper	(RAZE 1754 fol.162v.)
09-03-1650	Adriaen Adriaens Vlagge	(RAZE 1757 fol.140r.)
28-12-1682	Jasper Noorthouck	(RAZE 1762 fol.44v.)
28-12-1682	Adriaen Pieters Ampart (Amper) molenaar?	(RAZE 1762 fol.45r.)
30-01-1689	Matheus Vondervins	(RAZE 1763 fol.36r.)
27-11-1707	Laurus Janse van Schakerloo	(RAZE 1766 fol.1v.)
1727	weduwe van Laurus van Schakerloo	
22-07-1748	Jan Rijn	(RAZE 1768 fol.206r.)

22-06-1750	Jan Kousemaker	(RAZE 1768 fol.232r.)
1752	Benjamin Adriaens den Boer	
07-09-1761	Job Jobse van der Maas	(RAZE 1769 fol.63v.)
09-05-1763	Evert van Nakke	(RAZE 1769 fol.88r.)
1792	weduwe van Evert van Nakke	
10-07-1797	Grietje van Klinken	(RAZE 1770 fol.209v.)
08-11-1802	Abraham Biersteker	(RAZE 1771 fol.59v.)
11-05-1807	Jan Visser Jz., arbeider	(RAZE 1771 fol.138r.)

Volgens het bevolkingsregister Goes 1826-1830 woonde hier:
Jan Visser, geb. 13-08-1776 te Goes, arbeider
Neeltje van Loo, geb. 08-03-1766 te Goes

Volgens het bevolkingsregister Goes 1831-1836 woonde hier:
Jan Visser, geb. 13-08-1776 te Goes, arbeider
Neeltje van Loo, geb. 08-03-1766 te Goes
Jan Huisselink, geb. 12-01-1805 te Goes, timmerman
Jannetje de Visser, geb. 15-07-1800 te Goes, huisvrouw

Volgens het bevolkingsregister Goes 1837-1839 woonde hier:
Jan Visser, geb. 13-08-1776 te Goes, arbeider
Jan Huisselink, geb. 12-01-1805 te Goes, timmerman
Jannetje de Visser, geb. 15-07-1800 te Goes, huisvrouw
Wouter Biersteker, geb. 31-12-1768 te Goes, particulier
Maria Johanna Harinck, geb. 31-12-1773 te Goes, huisvrouw
Helena Maria van der Straten, geb. 08-03-1824 te Goes

Volgens het bevolkingsregister Goes 1840-1849 woonde hier:
Wouter Biersteker, geb. 31-12-1768 te Goes, particulier
Maria Johanna Harinck, geb. 31-12-1773 te Goes, huisvrouw
Helena Maria van der Straten, geb. 08-03-1824 te Goes
Hubregta Visser, geb. 17-11-1822 te Goes, dienstmeid
Klazina Sijpaard, geb. 07-11-1780 te Veere, particuliere
Klazina Cruque, geb. 04-07-1818 te Goes
Marinus Alegoed, geb. 28-02-1820 te Nisse, opzichter waterstaat

Volgens het bevolkingsregister Goes 1850-1852 woonde hier:
Klazina Sijpaard, geb. 07-11-1780 te Veere, particuliere
Klazina Cruque, geb. 04-07-1818 te Goes
Christiaan Nicolaas Cruque, geb. 27-12-1815 te Goes, chirurgijn
Wilhelmina Anthoinette Verhagen, geb. 30-10-1842 te Goes, huisleerlinge

Volgens het bevolkingsregister Goes 1853-1861 woonde hier:
Klazina Sijpaard, geb. 07-11-1780 te Veere, rentenierster
Klazina Cruque, geb. 04-07-1818 te Goes

Volgens het bevolkingsregister Goes 1862-1869 woonde hier:
Klazina Cruque, geb. 04-07-1818 te Goes, partiulier
Adriaan de Jonge, geb. 20-03-1793 te Oudelande, rustend landbouwer
Katharina de Jonge, geb. 18-08-1826 te 's-Heer Abtskerke

Lena Staal, wv A.J Herdink (verhuist 02-02-1922)
J.H.C.W. de Jonge
F.C.A. Hoornick
Hendrik Bakker
W. Berrevoets



04-10-1945	Neeltje K. Bakker ev. Bosschaart
04-11-1954	Izaak D. de Jonge
02-09-1957	Martinus van Haaren
heden	Geertruda J. Emmerik wv. Martinus van Haaren

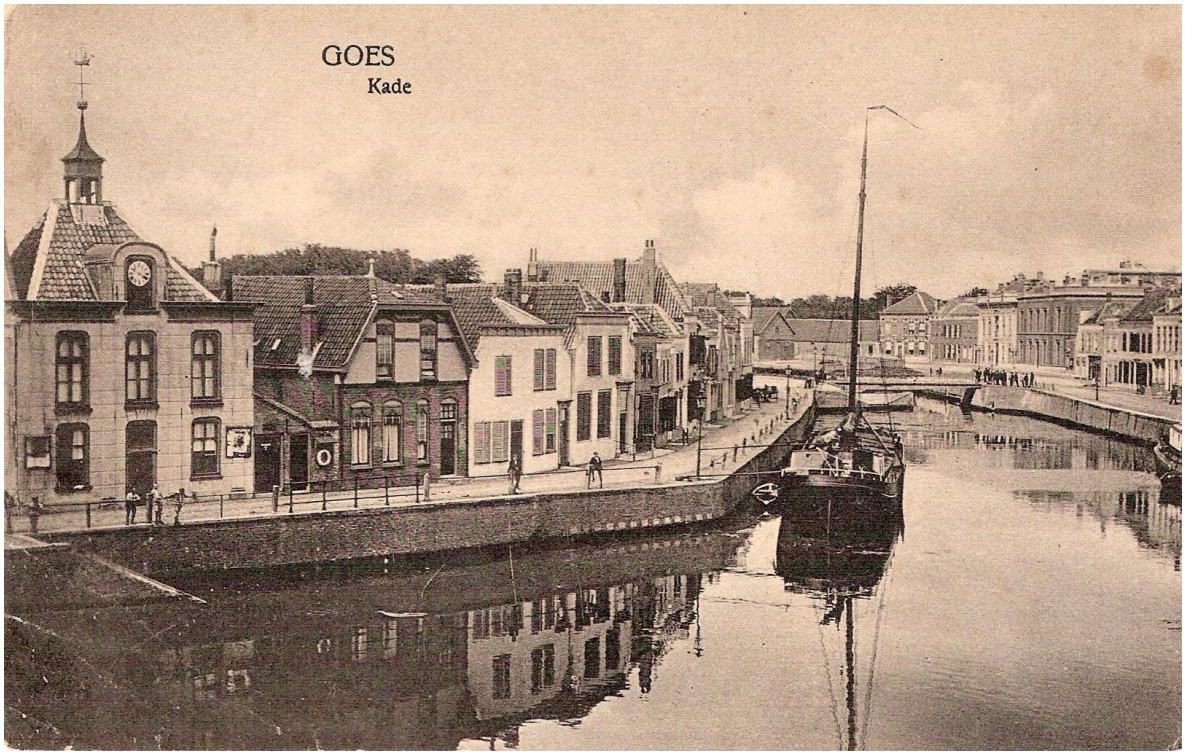

Kleine Kade 43 **Sectie D nr.509** **Wijk D100 / B191** **“de Watermole”**
“Soepuus”

28-01-1555	Aan de watermolen en Claes Boys Hof	(RAZE 1748 fol.110v.)
03-12-1590	Er was een gemene gang tussen huis 43 en 45	(RAZE 1751 fol.247v.)
30-11-1633	Stadsganck	(RAZE 1755 fol.140v.)

Volgens het bevolkingsregister Goes 1826-1830 woonde hier:
Gerard Verheule, geb. 02-02-1776 te Goes, commies
Maria Hollebek, geb. 12-02-1775 te Hoek, huisvrouw
Jan Verheule, geb. 24-08-1801 te Goes, schoenmaker
Louis Verheule, geb. 09-10-1809 te Goes
Gerard Verheule, geb. 06-02-1814 te Goes
Maria Adriana Verheule, geb. 19-01-1824 te Goes

Volgens het bevolkingsregister Goes 1831-1836 woonde hier:
Geerard Verheule, geb. 02-02-1776 te Goes, rijkscommies
Maria Hollebeek, geb. 12-02-1775 te Hoek, huisvrouw
Maria Adriana Verheule, geb. 19-01-1824 te Goes

Volgens het bevolkingsregister Goes 1837-1839 woonde hier:
Geerard Verheule, geb. 02-02-1776 te Goes, rijkscommies
Maria Hollebeck, geb. 12-02-1775 te Hoek, huisvrouw
Maria Adriana Verheule, geb. 19-01-1824 te Goes
Louis Verheule, geb. 09-10-1809 te Goes, bezemmaker

Volgens het bevolkingsregister Goes 1840-1849 woonde hier:
Gerard Verheule, geb. 02-02-1776 te Goes, rijkscommies
Maria Hollebeck, geb. 12-02-1775 te Hoek, huisvrouw
Maria Adriana Verheule, geb. 19-01-1824 te Goes
Jean Michel Tisserand, geb. 24-02-1791 te Middelburg, rijkscommies
Johanna Maria Stoffel, geb. 24-04-1799 te Middelburg, huisvrouw
Maria Katharina Tisserand, geb. 06-01-1825 te Middelburg
Joseph Johan Tisserand, geb. 17-12-1825 te Middelburg
Johanna Louisa Tisserand, geb. 09-09-1834 te Ovezande
Geerdina Frederika Tisserand, geb. 10-04-1836 te Veere
Willem Frederik Tisserand, geb. 27-03-1838 te Veere
Johan Caspert Tisserand, geb. 22-09-1839 te Goes
Carel Hendrik Tisserand, geb. 27-02-1841 te Goes

Volgens het bevolkingsregister Goes 1850-1852:
Spijskokerij

Volgens het bevolkingsregister Goes 1853-1861:
Spijskokerij

Al in 1484 wordt de aanwezigheid van een waterkorenmolen genoemd.

De windvaan, het éénwijzerig uurwerk en het schippersklokje, zijn afkomstig van de aan het begin van de Kleine Kade liggende Sint Maartens of Donkere Poort

Als het vloed wordt in de Goese haven, zet de molenaar het sluisje onder het gebouw open, waardoor de Achterhaven lanzaam vol loopt.

1735 Voor deze kostbare vernieuwing worden tijdelijke dammen voor en achter het spui aangelegd.

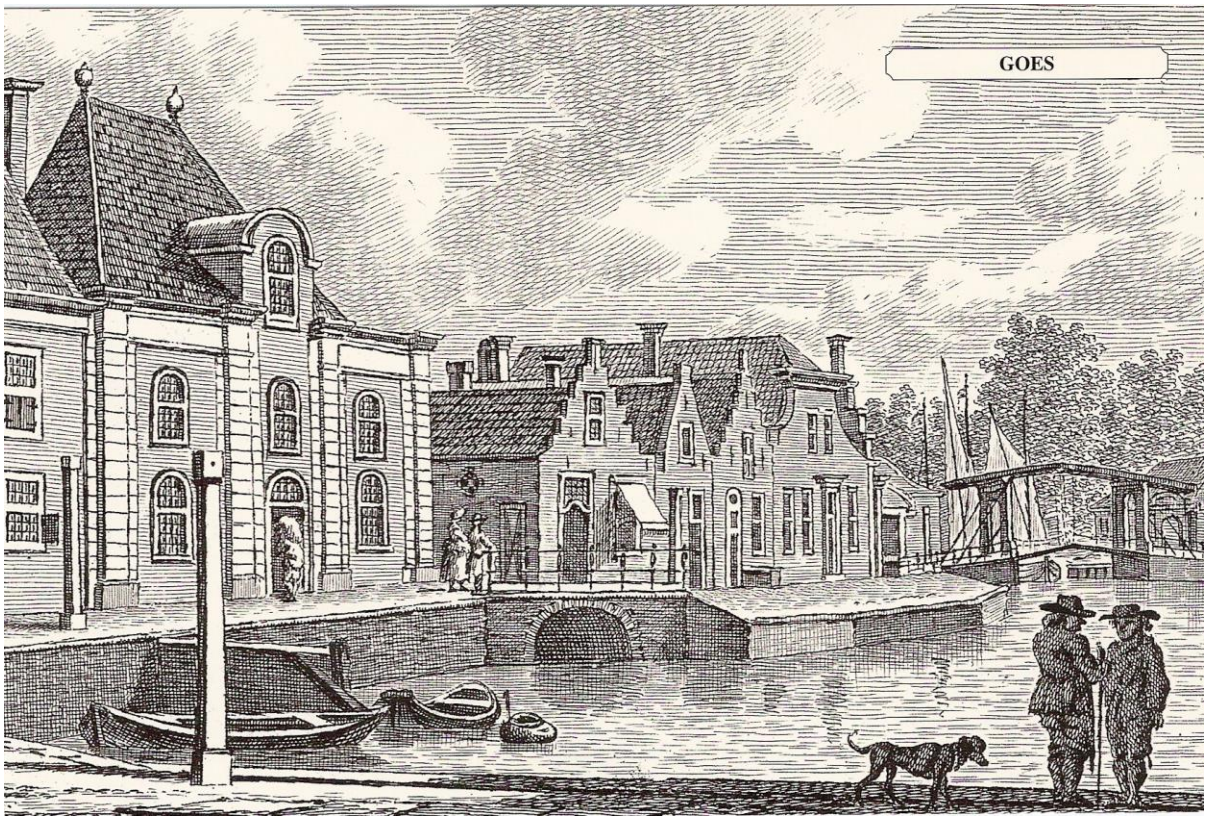
GOES


Uitg. F. Sandijck, Goes.
Kleine Kade. Goes.



Kleine Kade 45 Sectie D nr.510 Wijk D99 / B192

Voor 1563 bestaat dit uit twee pandjes n.l. 45 noord en 45 west

<u>45 Noord</u>		
16-01-1530	Crucebroeders (Kruisbroeders)	(RAZE 1744 fol.32v.)
28-01-1555	Harman Querijns	(RAZE 1748 fol.110v.)
<u>45 West</u>		
16-01-1530	Cornelis Cornelis Kelle	(RAZE 1744 fol.32v.)
31-07-1535	Jacob Cats	(RAZE 1745 fol.38r.)
15-02-1552	Marijcken Rochus	(RAZE 1748 fol.54r.)
18-11-1554	de vrouw van Harman Queijns	(RAZE 1748 fol.106v.)
01-02-1563	Cornelis Pieters Polderman	(RAZE 1749 fol.68v.)
02-10-1571	Jan Cornelis Avonture	(RAZE 1750 fol.66v.)
	Catharina Boys	
03-12-1590	Laureys Fransz. de metser	(RAZE 1751 fol.247v.)
02-03-1620	Maerten Anthonis Brune	(RAZE 1754 fol.87r.)
27-10-1631	Mr. Johan de Jonge	(RAZE 1755 fol.93r.)
30-11-1633	Guilliaem van Poelwijck	(RAZE 1744 fol.32v.)
1645	Anthony Huysse	
1648	weduwe van Anthony Huysse	
1656	Johan van Strijen/Strien	
1664	Huis vernieuwd	
1671	Mr. Johan van Oostee	
05-02-1691	Johan van Wissekercke	(RAZE 1763 fol.79r.)
20-12-1700	Bartholomeus de Keulenaer	(RAZE 1765 fol.55v.)
1718	weduwe van Barthel de Keulenaer	
07-12-1722	Jan van der Heijde	(RAZE 1766 fol.251v.)
1729	weduwe van Jan van der Heijde	
1731	Erven van Jan Vos	
03-05-1734	Jacobus van Kogelenberg	(RAZE 1768 fol.22v.)

1750	Stad Goes*	
03-06-1782	Willem Canisius, rentenier te Middelburg	(RAZE 1770 fol.46v.)
1811	Zijn zuster Maria Cornelis Canisius woonde hier	
25-07-1815	Francois Goossen, schilder te Goes	(reg. v. eigendomsver.)
1836	Francois Goossen	

Volgens het bevolkingsregister Goes 1826-1830 woonde hier:
Francois Goossen, geb. 05-03-1784 te Goes, schilder
Maria Louisa Everhard, geb. 12-11-1788 te Brussel, huisvrouw
Pieternella Goosen, geb. 23-08-1815 te Goes
Jan Francois Goossen, geb. 22-01-1817 te Goes
Frans Lodewijk Goossen, geb. 10-08-1820 te Goes
Frederika Louisa Goossen, geb. 07-02-1822 te Goes
Marinus Goossen, geb. 19-11-1823 te Goes
Willem Catharinus Goossen, geb. 22-02-1826 te Goes
Anna Johanna Goossen, geb. 19-11-1827 te Goes

Volgens het bevolkingsregister Goes 1831-1836 woonde hier:
Francois Goossen, geb. 05-03-1784 te Goes, schilder
Maria Louisa Everhardt, geb. 12-11-1788 te Brussel, huisvrouw
Pieternella Goosen, geb. 23-08-1815 te Goes, dienstmeid
Jan Francois Goossen, geb. 22-01-1817 te Goes, schilder
Frans Lodewijk Goossen, geb. 10-08-1820 te Goes, kleermaker
Frederika Louisa Goossen, geb. 07-02-1822 te Goes
Marinus Goossen, geb. 19-11-1823 te Goes
Willem Katharinus Goossen, geb. 22-02-1826 te Goes
Anna Johanna Goossen, geb. 19-11-1827 te Goes
Abigaël Johanna Goossen, geb. 02-07-1831 te Goes

Volgens het bevolkingsregister Goes 1837-1839 woonde hier:
Francois Goossen, geb. 05-03-1784 te Goes, schilder
Maria Louisa Everhardt, geb. 12-11-1788 te Brussel, huisvrouw
Pieternella Elisabeth Goosen, geb. 23-08-1815 te Goes
Jan Francois Goossen, geb. 22-01-1817 te Goes
Frans Lodewijk Goossen, geb. 10-08-1820 te Goes
Frederika Louisa Francina Goossen, geb. 07-02-1822 te Goes
Marinus Goossen, geb. 19-11-1823 te Goes
Willem Katharinus Goossen, geb. 22-02-1826 te Goes
Anna Katharina Goossen, geb. 19-11-1827 te Goes
Abigaël Johanna Goossen, geb. 02-07-1831 te Goes

Volgens het bevolkingsregister Goes 1840-1849 woonde hier:
Francois Goossen, geb. 05-03-1784 te Goes, schilder
Maria Louisa Everhart, geb. 12-11-1788 te Brussel, huisvrouw
Frans Lodewijk Goossen, geb. 10-08-1820 te Goes, kleermakersknecht
Frederika Louisa Francina Goossen, geb. 07-02-1822 te Goes
Willem Katharinus Goossen, geb. 22-02-1826 te Goes
Anna Johanna Goossen, geb. 19-11-1827 te Goes
Abigaël Johanna Goossen, geb. 02-07-1831 te Goes

Adriaan Karelse, geb. 16-07-1801 te Borssele, partikulier
Jacomina Pieterse, geb. 12-08-1814 te Wemeldinge, huisvrouw
Willemina Maria Karelse, geb. 07-11-1840 te Wemeldinge
Joost Semijn, geb. 06-05-1805 te Kortgene, arbeider
Sophia Bastiana Kievit, geb. 04-06-1808 te Scherpenisse, huisvrouw
Cornelis Jacob Semijn, geb. 26-01-1834 te Colijnsplaat

Jan Francois Joseph Frederik Goossen, geb. 22-06-1817 te Goes, schilder
Ariaantje Scheele, geb. 25-01-1817 te Terneuzen, huisvrouw
Francois Goossen, geb. 07-08-1840 te Goes
Louisa Maria Goossen, geb. 22-10-1845 te Goes
Anthonie Goossen, geb. 28-06-1849 te Goes

Abraham Steinbuch, geb. 04-01-1818 te Zierikzee, landmeter
Jacobus Quirinus Bos, geb. 14-07-1814 te Middelburg, chirurgijn
Katharina de Jonge, geb. 22-06-1800 te Goes
Levina Kornelia de Jonge, geb. 08-03-1802 te Goes, naaister
Cornelia van Putte, geb. 17-05-1770 te Lillo, partikuliere

Franciscus Boenders, geb. 04-09-1808 te Bergen op Zoom, kleermaker
Anna Wilhelmina van de Velde, geb. 28-06-1813 te Goes, huisvrouw
Johanna Francisca Boenders, geb. 09-11-1832 te Goes
Hendrika Maria Boenders, geb. 30-05-1834 te Goes
Louisa Adriana Boenders, geb. 15-03-1836 te Goes
Frederik Boenders, geb. 22-12-1837 te Goes
Franciscus Lambertus Boenders, geb. 29-04-1840 te Goes

Josephus Jacobus Thewes, geb. 12-01-1784 te Bergen op Zoom, kleermaker
Wilhelmina Katharina du Toy, geb. 10-07-1805 te Oosterhout
Ignatius Thewes, geb. 24-04-1830 te Bergen op Zoom
Johanna Thewes, geb. 05-10-1831 te Bergen op Zoom
Jansje Thewes, geb. 20-07-1833 te Bergen op Zoom
Willem Thewes, geb. 17-09-1835 te Bergen op Zoom

<u>Volgens het bevolkingsregister Goes 1850-1852 woonde hier:</u>
Jan Francois Joseph Frederik Goossen, geb. 22-06-1817 te Goes, schilder
Ariaantje Scheele, geb. 25-01-1817 te Terneuzen
Louisa Maria Goossen, geb. 22-10-1845 te Goes

Josephus Jacobus Thewes, geb. 12-01-1784 te Bergen op Zoom, kleermaker
Wilhelmina Katharina du Toy, geb. 10-07-1805 te Hoogstraten
Ignatius Thewes, geb. 24-04-1830 te Bergen op Zoom, kleermakersknecht
Johanna Thewes, geb. 05-10-1831 te Bergen op Zoom
Jansje Thewes, geb. 20-07-1833 te Bergen op Zoom
Willem Thewes, geb. 17-09-1835 te Bergen op Zoom, schrijnwerkersknecht

Cornelis van Lieren, geb. 29-01-1817 te Middelburg, schrijnwerker
Elisabeth de Pauw, geb. 04-02-1816 te Middelburg
Leuntje Maria van Lieren, geb. 05-07-1837 te Middelburg
Elisabeth van Lieren, geb. 04-12-1828 te Middelburg, scholiere
Johanna van Lieren, geb. 24-05-1841 te Middelburg
Cornelia van Lieren, geb. 16-02-1846 te Goes
Adriana Maria van Lieren, geb. 16-07-1849 te Goes
Elisabeth Bouvet, geb. 14-09-1783 te Middelburg
Petrus Herpus, geb. 04-10-1824 te Goes, schildersknecht
Maria Elisabeth Naerebout, geb. 04-01-1817 te Goes
Pieter Franciscus Herpes, geb. 04-10-1850 te Goes

Bastiaan van Kleef, geb. 29-03-1799 te Middelburg, rijkscommies
Adriana van Leeuwen, geb. 30-01-1791 te Vlissingen

<u>Volgens het bevolkingsregister Goes 1853-1861 woonde hier:</u>
Petrus Herpus, geb. 04-10-1824 te Goes, schildersknecht
Maria Elisabeth Naerebout, geb. 04-01-1817 te Goes
Pieter Franciscus Herpes, geb. 04-10-1850 te Goes
Martinus Vertregt, geb. 11-11-1819 te Goes, schilder
Maria Geertrui Zitters, geb. 01-05-1818 te Goes
Anthonie Vertregt, geb. 12-12-1844 te Goes
Cornelia Vertregt, geb. 08-10-1846 te Goes
Willem Vertregt, geb. 08-05-1848 te Goes
Adriana Maria Vertregt, geb. 11-09-1852 te Goes
Jan Vertregt, geb. 05-01-1823 te Goes, schilder
Janna Pennij, geb. 01-11-1825 te 's-Heerenhoek
Stoffelina van Wijk, geb. 15-01-1797 te Veere, winkelierster

Marijn Bakker, geb. 03-08-1822 te Hoedekenskerke, schipper
Tannetje Marina Goossen, geb. 24-05-1824 te Goes
Johannes Bakker, geb. 22-11-1848 te Goes
Marinus Bakker, geb. 21-06-1851 te Baarland
Pieter Bakker, geb. 04-11-1852 te Goes
Francois Bakker, geb. 24-02-1857 te Goes
Hubrecht Bakker, geb. 30-01-1859 te Goes
Hubrecht Bakker, geb. 08-07-1860 te Goes
Geertruid Laurina den Boer, geb. 07-09-1833 te Goes, dienstmeid
Krijn de Rijke, geb. 26-10-1833 te Stavenisse, schippersknecht

Bastiaan van Kleef, geb. 29-03-1799 te Middelburg, rijkscommies
Adriana van Leeuwen, geb. 30-01-1791 te Vlissingen
Johannes Frederik Karel Schroef, geb. 27-08-1791 te 's-Gravenhage, rijkscommies
Johanna Kries, geb. 24-01-1802 te Middelburg
Johannes Gerardus Bakker, geb. 05-02-1800 te 's-Gravenhage, commies
Gerardina Antoinetta Goeman, geb. 11-08-1810 te Middelburg, partikuliere
Cornelia Stoffelina Bakker, geb. 11-02-1831 te Veere, partikuliere
Johannes Hendricus Gerardus Bakker, geb. 23-03-1834 te Veere, soldaat
Simon le Clercq, geb. 27-02-1832 te Goes, zeevarende naar Oost-Indië
Maartje Dronkers, geb. 15-10-1830 te Goes
Huberta Clazina le Clercq, geb. 21-10-1857 te Goes
Cornelis Marinus Adrianus le Clercq, geb. 07-05-1860 te Goes
Thomas Heijblom, geb. 01-11-1834 te 's-Gravenhage, opzichter
Jannetje Hendrina Kruijsse, geb. 18-04-1836 te Goes
Cornelia Paulina Kruijsse, geb. 19-04-1845 te Goes
Jacobus Cornelis Heijblom, geb. 02-07-1861 te Goes
Bastiaan de Fonkert, geb. 07-08-1807 te Numansdorp, commies
Paulina Dees, geb. 17-09-1805 te Zaamslag
Karel Johannes Frederik Schroef, geb. 04-11-1822 te Middelburg, kleermaker
Caroline Johanna Frederica Schroef, geb. 05-03-1845 te 's-Gravenpolder, gendarme
Karel Philippus Josephus Schroef, geb. 23-04-1847 te Middelburg
Jacob Zwartepoorte, geb. 28-11-1839 te Kloetinge, arbeider
Pieternella de Kouter, geb. 16-11-1842 te Goes
Cornelia Zwartepoorte, geb. 03-09-1860 te Goes
Anthonie den Hollander, geb. 07-06-1833 te Goes, letterzetter
Krina Johanna Clement, geb. 21-11-1828 te Goes, naaister
Adriana Wilhelmina Antoinetta den Hollander, geb. 07-03-1859 te Goes
Andries Johan den Hollander, geb. 02-04-1861 te Goes

<u>Volgens het bevolkingsregister Goes 1862-1869 woonde hier:</u>
Johannes Baptistus van Calmthout, geb. 05-04-1841 te Goes, kantoorbediende
Maria Kornelia de Wijs, geb. 20-12-1842 te Goes
Catharina Maria Louisa van Calmthout, geb. 14-01-1867 te Goes
Antoine Baptiste Maria van Calmthout, geb. 15-12-1867 te Goes
Phillipus Johannes Petrus van Calmthout, geb. 08-10-1868 te Goes
Thomas Heijblom, geb. 01-11-1834 te 's-Gravenhage, opzichter waterstaat
Jannetje Hendrina Kruijsse, geb. 18-04-1836 te Goes
Jacobus Cornelis Heijblom, geb. 02-07-1861 te Goes
Maria Gerarda Heijblom, geb. 15-03-1864 te Goes
Kornelis Adrianus Heijblom, geb. 07-03-1867 te Goes
Cornelia Paulina Kruijsse, geb. 19-04-1845 te Goes

Anthonie den Hollander, geb. 07-06-1833 te Goes, letterzetter
Krina Johanna Clement, geb. 21-11-1828 te Goes
Adriana Wilhelmina Antoinetta den Hollander, geb. 07-03-1859 te Goes
Andries Johan den Hollander, geb. 02-04-1861 te Goes
Johann Pieter den Hollander, geb. 06-07-1863 te Goes
Franciscus Querien den Hollander, geb. 27-12-1866 te Goes
Anton Jacobus den Hollander, geb. 25-08-1868 te Goes



Pieter Goedbloed (verhuist 04-04-1912)
Cornelia Pieternella Peels (verhuist 13-02-1914)
Maria Rijn en Jacobus Ruisaard (verhuizen 01-02-1917)
Catharina de Jonge, wed. van Pieter Adriaan Hubregtse (verhuist 29-09-1925)

Heden Stichting LBC
* Huis is van 1750 tot 1782 ter bewoning gesteld aan bouwmeester Boudewijn Cramer.

Kleine Kade 47 Sectie D nr. 511 Wijk D98 / B193

Dit drielaagse herenhuis behoort tot de rijkste 18de eeuwse herenhuizen van Goes. Het oorspronkelijk L-vormig huis, werd in 1557 vergroot met een gedeelte van het naast gelegen pand (nr. 45). Het kreeg zijn huidige vorm bij een verhoging en verbouwing in 1763, in opdracht van burgemeester Johan Isebree en wellicht naar plannen van stadsbouwmeester Boudewijn Kramer. De toen gebouwde voorgevel met middenrisaliet heeft een rijk gesneden pronkrisaliet in Lodewijk XIV-stijl. Opvallend zijn de getoogde vensters met geprofileerde omlijsting en kuifornament, die rond 1840 een empire-roedenverdeling hebben gekregen. Het deels onderkelderde, symmetrisch ingedeelde pand heeft een (rond 1900 afgeplat) schilddak met hoekschoorstenen. In de linkerzijgevel is 16de eeuws muurwerk opgenomen met natuurstenen plint, banden en hoekblokken. Uit de 18de eeuw dateren verder verschillende schouwen in het interieur en de hardstenen stoep met smeedijzeren stoephek.

Tot de stadsbrand van 18-05-1554 bestaat dit uit twee panden n.l. 47 noord en 47 west.

<u>47Noord</u>

30-03-1534	Mathijs Cornelis Wagemaker	(RAZE 1745 fol.6r.)
31-07-1535	Cornelie Mr. Baltens, vrouw van Mr. Baltasar Jacobs*	(RAZE 1745 fol.38r.)
15-02-1552	Pieter Jansz. Wildeman, gehuwd met Baldijne Mr. Baltens	(RAZE 1748 fol.54r.)

47West

31-07-1535	Cornelie Mr. Baltens, vrouw van Mr. Baltasar Jacobs	(RAZE 1745 fol.38r.)
15-02-1552	Mr. Cornelis Jansz. Sant, gehuwd met Mayken Mr. Baltens	(RAZE 1748 fol.54r.)
19-11-1554	Claes Jansz. Boy	(RAZE 1748 fol.136v.)
22-02-1557	Cornelis Pietersz. Polderman	(RAZE 1748 fol.155v.)
03-12-1590	Cornelis Cornelisz. Baltens	(RAZE 1751 fol.247v.)
10-04-1640	Anthony Huyssen, rentmeester Ds. Adolph Oostee	(RAZE 1756 fol.117r.)
05-02-1680	Nicolaas Ockerse Mattheus Stilte	(RAZE 1761 fol.125v.)
16-12-1720	Adriaan Isebree	(RAZE 1766 fol.224v.)
	Catharina Ursula Sautijn, weduwe van Adriaan Isebree	(RAZE 1769 fol.61r.)
15-06-1761	Johan Isebree	(RAZE 1769 fol.61r.)
07-12-1778	Willem Canisius, rentenier te Middelburg	(RAZE 1770 fol.18r/v.)

1832	Stad Goes huurde het gebouw?
1836	I.G.J. van den Bosch

Volgens het bevolkingsregister Goes 1826-1830 woonde hier:
Gualtherus Jacob van den Bosch, geb. 12-05-1767 te Sommelsdijk, dijkgraaf
Margarieta van der Meule, geb. 16-06-1771 te IJsselstein
Clara Pieternella van den Bosch, geb. 29-06-1797 te Rotterdam
Cornelia van den Bosch, geb. 17-12-1803 te Rotterdam
Willemina van den Bosch, geb. 28-11-1805 te Rotterdam
Cornelis Christiaan van den Bosch, geb. 13-09-1807 te Rotterdam
Jacoba van den Bosch, geb. 02-09-1808 te Rotterdam
Roelof van den Bosch, geb. 31-10-1810 te Rotterdam
Jacoba Roelanda van den Bosch, geb. 10-10-1812 te Rotterdam
Cornelia van den Bosch, geb. 17-12-1803 te Rotterdam
Bastiana Francois, geb. 28-02-1800 te Veere, dienstmeid
Maria Reijnders, geb. 21-07-1806 te Goes, dienstmeid
Anna Kouwenberg, geb. 08-06-1802 te Goes, dienstmeid
Maria Kleijnder, geb. 10-05-1803 te Veere, dienstmeid
Adriana Kesselaar, geb. 12-1806 te Goes, dienstmeid
Hendrka van Oostveen, geb. 25-12-1805 te Goes, dienstmeid

Volgens het bevolkingsregister Goes 1831-1836 woonde hier:
Gualtherus Jacob van den Bosch, geb. 12-05-1767 te Sommelsdijk, directeur
Margaretha Sara van der Meule, geb. 16-06-1771 te IJsselstein, huisvrouw
Willemina Johanna van den Bosch, geb. 28-11-1805 te Rotterdam
Cornelis Christiaan van den Bosch, geb. 13-09-1807 te Rotterdam, boekhouder
Rudolph Benjamin van den Bosch, geb. 31-10-1810 te Rotterdam, medicinae doctor
Jacoba Roelanda van den Bosch, geb. 10-10-1812 te Rotterdam
Anthonia van Halen, geb. 01-10-1814 te Dordrecht, dienstmeid
Magdalena Snoep, geb. 23-06-1813 te Goes, dienstmeid
Phoebi Sarah du Moulin, geb. 25-04-1806 te Amsterdam, gezelschapsdame
Volgens het bevolkingsregister Goes 1837-1839 woonde hier:
Margaretha Sara van der Meule, geb. 16-06-1771 te IJsselstein, partikuliere
Kornelis Christiaan van den Bosch, geb. 13-09-1807 te Rotterdam, boekhouder
Roelof Benjamin van den Bosch, geb. 31-10-1810 te Rotterdam, medicinae doctor
Jacoba Roelanda van den Bosch, geb. 10-10-1812 te Rotterdam
Phoebi Sarah du Moulin, geb. 25-04-1806 te Amsterdam, gezelschapsdame
Anthonia van Halen, geb. 01-10-1814 te Dordrecht, dienstmeid
Magdalena Snoep, geb. 23-06-1813 te Goes, dienstmeid
Cornelia Jacoba van den Bosch, geb. 25-09-1810 te Rotterdam, huisvrouw
Maria Johanna de Joode, geb. 04-12-1798 te Vlissingen, dienstmeid
Tannetje van den Berge, geb. 01-11-1817 te Wissenkerke, dienstmeid
Seijtje Adriana Schot, geb. 02-08-1815 te Goes, dienstmeid
Anna Wilhelmina van de Velde, geb. 28-06-1813 te Goes, dienstmeid
Jacomina Verhage, geb. 30-09-1816 te Colijnsplaat, dienstmeid

Volgens het bevolkingsregister Goes 1840-1849 woonde hier:
Margaretha Sara van der Meule, geb. 16-06-1771 te IJsselstein, partikuliere
Roelof Benjamin van den Bosch, geb. 31-10-1810 te Rotterdam, medicinae doctor
Jacoba Roelanda van den Bosch, geb. 10-10-1812 te Rotterdam
Phoebi Sarah du Moulin, geb. 25-04-1806 te Amsterdam, gezelschapsdame
Anna Wilhelmina van de Velde, geb. 28-06-1813 te Goes, dienstmeid
Jacomina Verhage, geb. 30-09-1816 te Colijnsplaat, dienstmeid
Maatje van den Bussel, geb. 06-1815 te Goes, dienstmeid
Elsje van de Voorde, geb. 06-03-1819 te Wissenkerke, dienstmeid
Leonarda Alberdina de Jonge, geb. 02-02-1805 te Goes, dienstmeid
Johanna van de Kreeke, geb. 04-02-1816 te Goes, dienstmeid
Margaretha Adriana van de Velde, geb. 26-01-1823 te Goes, dienstmeid
Anna Constantia Hartog, geb. 05-04-1809 te Goes, dienstmeid
Alida Velding, geb. 07-05-1821 te Goes, dienstmeid
Levina Kornelia de Jonge, geb. 08-03-1802 te Goes, dienstmeid
Geertruid de Hondt, geb. 20-03-1826 te Goes, dienstmeid
Tanna Maria Goossen, geb. 25-05-1824 te Goes, dienstmeid
Kornelia Lavent, geb. 06-02-1815 te Colijnsplaat, dienstmeid
Levina Johanna Reijnders, geb. 03-08-1829 te Goes, dienstmeid
Abigaël Johanna Goossen, geb. 02-07-1831 te Goes, dienstmeid
Pieternella Wouterse, geb. 04-03-1825 te Colijnsplaat, dienstmeid

Volgens het bevolkingsregister Goes 1850-1852 woonde hier:
Margaretha Sara van der Meule, geb. 16-06-1771 te IJsselstein, rentenierster
Jacoba Roelanda van den Bosch, geb. 10-10-1812 te Rotterdam
Phoebi Sarah du Moulin, geb. 25-04-1806 te Amsterdam, huishoudster
Pieternella Wouterse, geb. 04-03-1825 te Colijnsplaat, dienstmeid
Abigaël Johanna Goossen, geb. 02-07-1831 te Goes, dienstmeid

Volgens het bevolkingsregister Goes 1853-1861 woonde hier:
Cornelis de Witt Hamer, geb. 02-05-1813 te Goes, advocaat
Margaretha Gijsberta Macquelin, geb. 16-08-1813 te Delft
Jan Gerard de Witt Hamer, geb. 22-09-1839 te Goes
Machiel Jacobus de Witt Hamer, geb. 11-01-1843 te Goes
Cornelis de Witt Hamer, geb. 14-07-1847 te Goes
Pieternella Johanna de Witt Hamer, geb. 07-12-1855 te Goes
Jannetje Fraanje, geb. 21-11-1810 te Borssele, dienstmeid
Krina Wisse, geb. 23-01-1827 te Kattendijke, dienstmeid
Elisabeth Wisse, geb. 24-03-1852 te Goes
Elisabeth Stoel, geb. 04-07-1846 te Kloetinge, dienstmeid

Volgens het bevolkingsregister Goes 1862-1869 woonde hier:
Cornelis de Witt Hamer, geb. 02-05-1813 te Goes, procureur
Margaretha Gijsberta Macquelin, geb. 16-08-1813 te Delft
Jan Gerard de Witt Hamer, geb. 22-09-1839 te Goes, advocaat
Michiel Jacobus de Witt Hamer, geb. 11-01-1843 te Goes
Cornelis de Witt Hamer, geb. 14-07-1847 te Goes
Pieternella Johanna de Witt Hamer, geb. 07-12-1855 te Goes

E.C. van Dissel
M.E.J.F. van Dissel-Cammenga

03-10-1972 Elisa Cornelis J. van Dissel en Nelleke M. Goudriaan

* Zie stamboom Mr. Balthasar Jacobs
* Zie Kleine Kade 47, een 18e eeuws herenhuis te Goes door Albert Jan van Dissel

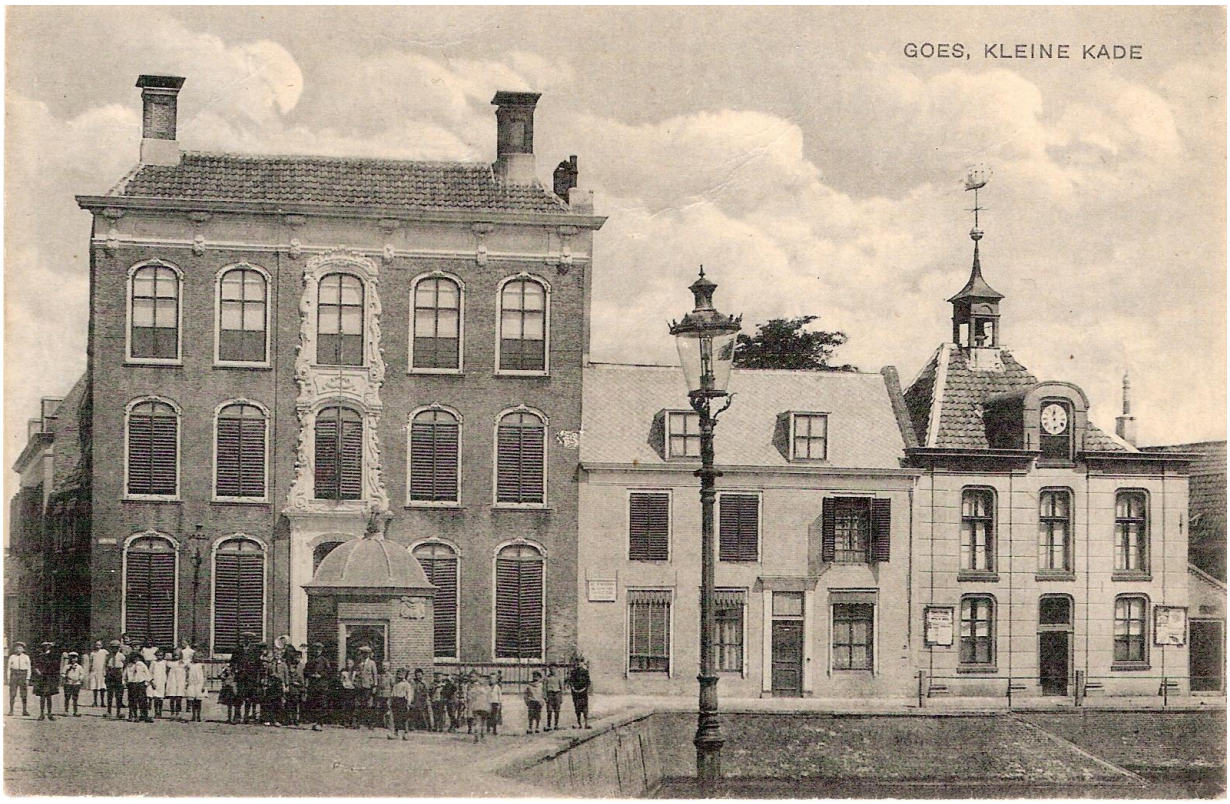

Het visafslaghuisje
Het visafslaghuisje is een klein achtzijdig gebouwtje met zinken koepeldak en een zeemeermin als bekroning (kopie uit 1985) Het oorspronkelijk van 1647 stammend gebouwtje werd in 1745 hersteld
en in 1912 herbouwd. De aangebrachte vloedsteen uit 1682 is afkomstig van de kademuur.[3]
Het perk is met ijzeren leuningen afgeschermd. Binnen het perk wordt de vis afgeslagen. In het visafslaghuisje zit de afslager, tegenover de ingang van het Visperk. De visvrouwenzitten op de banken binnen het Visperk en slaan hier hun uit te leuren vis in.



Turfkade
Op de Turfkade werd in vroegere eeuwen Friese turf aangevoerd. De turf diende niet alleen voor de verwarming van huizen maar ook voor de zoutraffinaderij in de zoutketen. Deze heeft later de benaming Turfkade gekregen.
Van laat 16de eeuwse oorsprong zijn de met een trapgevel uitgevoerde huizen Turfkade 1 (gepleisterd), Turfkade 5 (boogvelden in gele baksteen), Turfkade 7 uit 1591 (jaartalankers).
De trapgevels van deze panden hebben natuurstenen waterlijsten, hoekblokken, geprofileerde dekstukken en een overhoekse toppilaster.[3]
De Ossenhoofdstraat was reeds vroeg een doorgaande weg van de Koepoort naar de ’s-Heer Hendrikskinderenpoort. Mogelijk werd aan de Turfkade pas in tweede instantie (15de eeuw) een kade aangelegd, direct langs de haven en werden de voormalige ‘overerven’ bebouwd met zelfstandige huizen, die gaandeweg belangrijker werden dan de bebouwing langs de Ossenhoofdstraat. Deze omkering kreeg
definitief gestalte bij de herbouw van dit stadsdeel na de stadsbrand van 1554.

Turfkade 1	**Sectie x nr. xxx**	**Wijk D49 / D30**	**1615 “den Groenen Leeuw”** **1648 “de Patiëntie”** **1687 “de Oude Patiëntie”**
09-01-1526	Maerten Jans		(RAZE 1743 fol.35v.)
26-11-1538	Jan Heyndricks Camerlynck		(RAZE 1745 fol.90v.)
03-02-1539	Jan Cornelis (Copszoon) Duvenee		(RAZE 1745 fol.100v.)
15-02-1541	Claes Jansz. Oistdijck		(RAZE 1746 fol.35r.)
18-05-1554	Stadsbrand Cornelis Cornelisz. Goverts		
16-07-1554	Transport van een verbrande plaats aan Luenis Jansz. timmerman		(RAZE 1748 fol.98v.)
26-01-1562	Herman Quiryns (Harman Crijns)		(RAZE 1748 fol.259v.)
10-05-1563	Willem Pauwels (Dijckwel) en Maycken Cornelis Boysdr. (met een calckhuys en plaats benevens het huis)		(RAZE 1749 fol.74r.)
27-12-1589	Maycken Cornelis Boys, weduwe van Willem Pauwels		(RAZE 1751 fol.216r.)
24-12-1590	Dierick Adriaen Verstelle		(RAZE 1751 fol.249v.)
30-12-1612	Adriaen Diericks Verstelle		(RAZE 1753 fol.26v.)
19-01-1615	Mr. Frederick Wagenaer de Jonge		(RAZE 1753 fol.154r.)
31-08-1615	Boudewijn de Windt		(RAZE 1753 fol.174r.)
06-01-1620	Jan de Windt		(RAZE 1754 fol.79v.)
23-04-1629	Matheus Brune schipper		(RAZE 1755 fol.43r.)
10-02-1648	Adriaen Verstelle en zijn vrouw Willemijnken Diericks		(RAZE 1757 fol.93v.)
08-04-1652	Geerard Verstelle		(RAZE 1758 fol.14v.)
07-01-1664	Cornelis Caerman (Kaerdeman)		(RAZE 1759 fol.92v/93v.)
25-02-1686	Ds. Mr. Anthony Kaerdeman		(RAZE 1761 fol.129r.)
03-02-1687	Bernard Schorer		(RAZE 1762 fol.156r.)
23-05-1689	Quirijn Trouwe		(RAZE 1763 fol.41r.)
1708	Pieter Quirijnse Trouwe		
06-02-1719	Cornelia Oijee, weduwe van Thomas Wolf		(RAZE 1766 fol.188v.)
1749	Marinus Canisius		
1757	weduwe Marinus Canisius		
1760	Cornelis Canisius		
10-03-1766	Jan Canisius		(RAZE 1769 fol.126v.)
1768	Willem Canisius		
10-06-1780	Zacharias Coenraad		(RAZE 1770 fol.32r.)
1785	weduwe Zacharias Coenraad Jan Soutendam Sr.		
23-03-1801	Jan Soutendam Jr.		(RAZE 1771 fol.15.)
21-01-1819	Jan Adriaan Nortier, boekweitmolenaar		(Reg. eigendomsoverdr.)
	<u>Volgens het bevolkingsregister Goes 1826-1830 woonde hier:</u> Jan Adriaan Nortier, geb. 23-09-1792 te Goes, boekweitmolenaar Matthia Maria Nortier, geb. 02-09-1800 te Goes, inwonende Magdalena Maria Hoogesteger, geb. 04-07-1806 te Goes, meid Antonia van Hekke, geb. 10-02-1796 te Zierikzee, meid Elizabeth Jongepier, geb. 01-01-1804 te Kloetinge, dienstmeid		
11-1828	Pieter Remijn, geb. 07-11-1805 te ’s-Heer Abtskerke, boekweitmolenaar		(Reg. eigendomsoverdr.)
	Barbera Johanna Eckhardt, geb. 10-02-1803 te ‘s-Gravenpolder, huisvrouw Johannes Remijn, geb. 26-12-1825 te ’s-Heer Abtskerke Maria Remijn, geb. 26-01-1827 te ’s-Heer Abtskerke Pieternella Remijn, geb. 05-12-1828 te Goes Elizabeth Cornelia Remijn, geb. 28-04-1830 te Goes Catharina Zandijk, geb. 22-04-1808 te Goes		
29-03-1830	Adriaan Blok, landman te Mairre, gem. Rilland		(Reg. eigendomsoverdr.)
	<u>Volgens het bevolkingsregister Goes 1831-1836 woonde hier:</u> Jurianus Picard, geb. 03-08-1769 te Bergen op Zoom, winkelier Jacoba Zuidweg, geb. 30-04-1809 te Bergen op Zoom, naaister Roeland Zegers, geb. 20-03-1823 te Bergen op Zoom Aaltje Groenendijk, geb. 03-02-1770 te Goes, naaister		

Sijtje Adriana Schot, geb. 02-08-1815 te Goes, naaister
Tanna Maria Hubregtse, geb. 26-03-1797 te Goes, particuliere
Adriana Cornelia Huibregtse, geb. 18-11-1825 te Bergen op Zoom

Volgens het bevolkingsregister Goes 1837-1839 woonde hier:
Jurianus Picard, geb. 03-08-1769 te Bergen op Zoom, winkelier
Jacoba Zuidweg, geb. 30-04-1809 te Bergen op Zoom, naaister
Roeland Boudewijn Zegers, geb. 20-03-1823 te Bergen op Zoom
Aaltje Groenendijk, geb. 03-02-1770 te Goes, naaister
Seijtje Adriana Schot, geb. 02-08-1815 te Goes, naaister
Tanna Maria Hubregtse, geb. 26-03-1797 te Goes, particuliere
Adriana Kornelia Huibregtse, geb. 18-11-1825 te Bergen op Zoom
Francina Wagenaar, geb. 09-09-1793 te Goes, particuliere
Johanna Clement, geb. 23-12-1823 te Goes
Franciscus Hendricus Wagenaar Clement, geb. 07-06-1825 te Goes
Krina Johanna Clement, geb. 21-11-1828 te Goes

Volgens het bevolkingsregister Goes 1840-1849 woonde hier:
Jurianus Picard, geb. 03-08-1769 te Bergen op Zoom, winkelier
Jacoba Zuijdweg, geb. 30-04-1809 te Bergen op Zoom, naaister
Roeland Boudewijn Zegers, geb. 20-03-1823 te Bergen op Zoom
Johanna Hendrika Zuijdweg, geb. 26-05-1841 te Goes
Aaltje Groenendijk, geb. 03-02-1770 te Goes, naaister
Seijtje Adriana Schot, geb. 02-08-1815 te Goes, dienstbaare
Francina Wagenaar, geb. 09-09-1793 te Goes, particuliere
Johanna Clement, geb. 23-12-1823 te Goes
Franciscus Hendricus Wagenaar Clement, geb. 07-06-1825 te Goes
Krina Johanna Clement, geb. 21-11-1828 te Goes
Maria Anna Simons, geb. 03-01-1826 te Oude Tonge, dienstmeid
Johanna Jacoba de Broekert, geb. 26-11-1784 te Goes, particuliere
Dignus Kornelis Keetlaer, geb. 30-01-1811 te Heinkenszand
Maatje Fokke, geb. 01-01-1819 te Goes, dienstmeid
Pieter van der Pas, geb. 03-09-1797 te Hoge en Lage Zwaluwe, metselaarsknecht
Maria Sara Schellaars, geb. 12-08-1797 te Bergen op Zoom, huisvrouw
Pieternella van der Pas, geb. 08-08-1830 te Bergen op Zoom
Johannes van der Pas, geb. 16-02-1833 te Bergen opZoom
Margaretha van der Pas, geb. 25-12-1834 te Bergen op Zoom
Johan Hendrik Stieger, geb. 01-08-1808 te Bruel (D), winkelier
Anna Loots, geb. 13-04-1806 te Goes, huisvrouw
Marinus Arnoldus Stieger, geb. 11-02-1836 te Goes
Anna Martina Stieger, geb. 19-10-1837 te Goes
Petrus Stieger, geb. 03-11-1839 te Goes
Hendrik Joseph Stieger, geb. 06-01-1842 te Goes
Katharina Adriana Stieger, geb. 10-02-1844 te Goes
Maria Verduijn, geb. 16-09-1777 te Goes, groentevrouw
Maria Johanna Opperman, geb. 13-01-1818 te Goes, dienstmeid
Helena Buitendijk, geb. 15-10-1816 te Goes, dienstmeid
Lena Hoogerheijde van IJsselsteijn, geb. 15-09-1818 te Goes, dienstmeid
Maria de Zwarte, geb. 06-11-1814 te Colijnsplaat, dienstmeid
Kornelia Robijn, geb. 03-11-1818 te Schore, dienstmeid
Klazina Almekinders, geb. 11-10-1826 te Goes, dienstmeid
Kornelia Filius, geb. 08-1823 te Nisse, dienstmeid
Elisabeth Houtepenne, geb. 28-06-1823 te Biezelinge, dienstmeid

Volgens het bevolkingsregister Goes 1850-1852 woonde hier:
Johan Hendrik Stieger, geb. 01-08-1808 te Bruel (D), winkelier
Anna Loots, geb. 13-04-1806 te Goes, huisvrouw
Marinus Arnoldus Stieger, geb. 11-02-1836 te Goes, scholier
Anna Martina Stieger, geb. 19-10-1837 te Goes, scholier
Petrus Stieger, geb. 03-11-1839 te Goes, scholier
Hendrik Joseph Stieger, geb. 06-01-1842 te Goes, scholier
Maria Verduijn, geb. 16-09-1777 te Goes

Maria Simons, geb. 03-01-1825 te Oude Tonge, dienstmeid

Volgens het bevolkingsregister Goes 1853-1861 woonde hier:
Johan Hendrik Stieger, geb. 01-08-1808 te Bruel (D), winkelier
Anna Loots, geb. 13-04-1806 te Goes, huisvrouw
Marinus Arnoldus Stieger, geb. 11-02-1836 te Goes, student
Anna Martina Stieger, geb. 19-10-1837 te Goes
Petrus Stieger, geb. 03-11-1839 te Goes, schoolleerling
Hendrik Joseph Stieger, geb. 06-01-1842 te Goes, schoolleerling
Maria Verduijn, geb. 16-09-1777 te Goes
Maria Simons, geb. 03-01-1825 te Oude Tonge, dienstmeid
Pieternella van de Pas, geb. 08-08-1830 te Goes, dienstmeid
Klazina Ars, geb. 13-04-1830 te 's-Heer Arendskerke, dienstmeid
Elisabeth Meulmans, geb. 04-02-1833 te Heinkenszand, dienstmeid
Margaretha van de Pas, geb. 25-12-1834 te Bergen op Zoom, dienstmeid
Catharina Johanna de Deken, geb. 27-03-1835 te Goes, dienstmeid
Catharina van Luik, geb. 09-12-1839 te 's-Heerenhoek, dienstmeid

Volgens het bevolkingsregister Goes 1862-1869 woonde hier:
Johan Hendrik Stieger, geb. 01-08-1808 te Bruel (D), manufacturier
Anna Loots, geb. 13-04-1806 te Goes, huisvrouw
Anna Martina Stieger, geb. 19-10-1837 te Goes
Petrus Stieger, geb. 03-11-1839 te Goes
Hendrik Joseph Stieger, geb. 06-01-1842 te Goes

Is in de 20e eeuw enkele decenia lang, het kerkgebouw van de Vereniging van Vrijzinnige Protestanten geweest.

Heden ingedeeld in appartementen en eigendom van Hans Dekker.



Turfkade 3	**Sectie x nr. xxx**	**Wijk D48 / D29**	**1630 “de Plouch”**
09-01-1526	Joes Legers		(RAZE 1743 fol.35v.)
01-02-1534	Huyghe Jans van Campe		(RAZE 1745 fol.13r.)
15-11-1540	Arent Claisz.		(RAZE 1745 fol.128r.)
28-02-1541	Lenaert Willems Goeree x Mayken Pauwels Dijckwel		(RAZE 1746 fol.35v.)
16-07-1554	Willem Pauwels Dijckwel		(RAZE 1748 fol.99v.)
29-10-1555	Timmerman Lonis Jansz. bevestigt de levering van een huis aan Willem Pauwels. Het transport van het huis is eerder geschied. De definitieve levering heeft plaats-gevonden na de betaling van de laatste kooppenningen.		(RAZE 1748 fol.125r.)
03-12-1582	Frans Cornelis Metser		(RAZE 1751 fol.77v.)
20-05-1585	Pieter de Caryon		(RAZE 1751 fol.135v.)
18-03-1588	Nicolaes Jans		(RAZE 1751 fol.183r.)
19-04-1588	Lauris Adriaens		(RAZE 1751 fol.183v.)
24-09-1590	Nicolaes Jansz.		(RAZE 1751 fol.238v.)
24-09-1590	Tobias Cornelis Wixdorp		(RAZE 1751 fol.239r.)
21-03-1594	Claes Jansz. Cousmaker		(RAZE 1752 fol.28v.)
30-01-1612	Abraham Bouwens		(RAZE 1753 fol.26v.)
12-11-1612	Pieter Claesz. Noorthouck x Magdalena Marcus		(RAZE 1753 fol.55v.)
1624	Magdalena Marcus wv Pieter Claesz. Noorthouck		
15-04-1630	Petronella Marcus x Stoffel Annaert		(RAZE 1755 fol.64v.)
04-05-1654	Pieter Noorthoeck		(RAZE 1758 fol.50v/51r.)
1657	Erfgenamen Pieter Noorthoeck		
1658	weduwe Jan Janse Backer		
1682	David Spelle		
04-02-1686	Francois van den Berge		(RAZE 1762 fol.137r.)
29-11-1688	Jan Govertse x Johanna Oostdijck		(RAZE 1763 fol.32v.)
28-01-1697	Jan (Johan) Jans van Oostee		(RAZE 1764 fol.72r.)
07-12-1699	Johannes Lantschot		(RAZE 1765 fol.17v.)
1727	Boudewijn Lantschot		
10-12-1742	Jacob Keetlaer		(RAZE 1768 fol.152v.)
17-07-1758	Catharina van Burik, wv Joos van der Haagen Transport van een huis en apothekerswinkel Pieter van der Haagen, zoon van hiervoor genoemde personen.		(RAZE 1769 fol.21v.)
25-10-1762	Johan Engelbertus Cantzelaar		(RAZE 1769 fol.77v.)
17-05-1768	Marinus Kodde		(RAZE 1769 fol.156r.)
26-03-1787	Frederik Zuidweg, boutiquier		(RAZE 1770 fol.88v.)
1836	Jan Brouwer, schipper		

<u>Volgens het bevolkingsregister Goes 1826-1830 woonde hier:</u>
Catharina Maria van Kleinputte, geb. 27-08-1759 te Vlissingen, winkelierster, wv Frederik Zuidweg.
Amelia Verplanke, geb. 14-01-1788 te Biervliet, dienstmeid
Bregtje Paasse, geb. 21-08-1792 te Goes, dienstmeid

<u>Volgens het bevolkingsregister Goes 1831-1836 woonde hier:</u>
Jan Brouwer, geb. 07-04-1802 te Rilland, schipper
Gozina Wolve, geb. 01-10-1797 te Arnhem, huisvrouw
Elisabeth Brouwer, geb. 22-04-1829 te Goes
Maria Brouwer, geb. 22-02-1835 te Goes
Marinus Brouwer, geb. 26-09-1836 te Goes
Dirk Wagenaar, geb. 01-03-1803 te Zierikzee, schippersknecht

<u>Volgens het bevolkingsregister Goes 1837-1839 woonde hier:</u>
Jan Brouwer, geb. 07-04-1802 te Rilland, schipper
Gozina Wolve, geb. 01-10-1797 te Arnhem, huisvrouw
Elisabeth Brouwer, geb. 22-04-1829 te Goes
Maria Brouwer, geb. 22-02-1835 te Goes
Dirk Brouwer, geb. 26-09-1836 te Goes
Jan Brouwer, geb. 23-02-1838 te Goes
Marinus Wagenaar, geb. 01-03-1803 te Zierikzee, schippersknecht

Maria Delzenne, geb. 15-05-1805 te Goes, dienstmeid
Dirk Dronkers, geb. 30-04-1811 te Terneuzen, schippersknecht
Jacoba Kramer, geb. 15-04-1816 te Goes, dienstmeid
Dingena Simons, geb. 22-02-1814 te Prinsland, dienstmeid
Cornelia Zadelaar, geb. 05-06-1815 te Wolphaartsdijk, dienstmeid
Tannetje Slabbekoorn, geb. 15-01-1818 te Biezelinge, dienstmeid

Volgens het bevolkingsregister Goes 1840-1849 woonde hier:
Jan Brouwer, geb. 07-04-1802 te Rilland, schipper en winkelier
Gozina Wolve, geb. 01-10-1797 te Arnhem, huisvrouw
Elisabeth Brouwer, geb. 22-04-1829 te Goes
Maria Brouwer, geb. 22-02-1835 te Goes
Jan Brouwer, geb. 23-02-1838 te Goes
Jan Brouwer, geb. 16-02-1846 te Goes
Leuntje Blankert, geb. 22-11-1819 te Goes, dienstmeid
Job Dronkers, geb. 04-12-1816 te Wemeldinge, schippersknecht
Sara de Kubber, geb. 17-04-1827 te Breskens, dienstmeid
Jacomina Kooiman, geb. 1820 te Kats, dienstmeid
Maatje Fokke, geb. 01-01-1819 te Goes, dienstmeid

Volgens het bevolkingsregister Goes 1850-1852 woonde hier:
Jan Brouwer, geb. 07-04-1802 te Rilland, schipper
Gozina Wolve, geb. 01-10-1797 te Arnhem, huisvrouw
Elisabeth Brouwer, geb. 22-04-1829 te Goes
Maria Brouwer, geb. 22-02-1835 te Goes
Jan Brouwer, geb. 16-02-1846 te Goes

Volgens het bevolkingsregister Goes 1853-1861 woonde hier:
Jan Brouwer, geb. 07-04-1802 te Rilland, schipper
Gozina Wolve, geb. 01-10-1797 te Arnhem, huisvrouw
Elisabeth Brouwer, geb. 22-04-1829 te Goes
Maria Brouwer, geb. 22-02-1835 te Goes
Jan Brouwer, geb. 16-02-1846 te Goes
Gerardus Theodorus Callenfels, geb. 16-10-1800 te Sluis, medicinae doctor
Cornelia Soetenbier, geb. 29-12-1806 te Goes
Jan Elisa Callenfels, geb. 09-12-1829 te Goes
Jacobus Marius Callenfels, geb. 09-09-1833 te Goes
Alida Maria Callenfels, geb. 18-05-1835 te Goes
Gerard Theodorus Cornelis Callenfels, geb. 04-11-1840 te Goes
Maria van der Hart, geb. 10-03-1831 te Oude Tonge, dienstmeid
Pieternella van de Pas, geb. 08-08-1830 te Bergen op Zoom, dienstmeid
Maria Margaretha van de Pas, geb. 06-06-1859 te Goes
Margaretha van de Pas, geb. 25-12-1834 te Bergen op Zoom, dienstmeid
Johanna Martina Robijn, geb. 07-04-1839 te Goes, dienstmeid

Volgens het bevolkingsregister Goes 1862-1869 woonde hier:
Gerardus Theodorus Callenfels, geb. 16-10-1800 te Sluis, medicinae doctor
Cornelia Soetenbier, geb. 29-12-1806 te Goes
Jacobus Marius Callenfels, geb. 09-09-1833 te Goes
Alida Maria Callenfels, geb. 18-05-1835 te Goes
Gerard Theodorus Cornelis Callenfels, geb. 04-11-1840 te Goes
Hubertus Pieter Callenfels, geb. 23-12-1859 te Hulst

Ko Westdorp, kapper
Rob Smit, voormalig tandarts te Goes



Turfkade 5	**Sectie x nr. xxx**	**Wijk D47 / D28**
	wv Macharis Adriaen Jans en Hubrecht Huysen vleeshouwer	(RAZE 1745 fol.19r.)
01-02-1534	Claes Cornelisz. Vertholen x Marycken Adriaens	(RAZE 1745 fol.19r.)
24-01-1555	Claes Cornelisz. Vertholen (of van Poortvliet) overleden	(GAG weesk. 28 fol.38)
	Lenert Willems Goeree x Mayken Pauweldr.	
18-01-1563	Jan Forts. Schoudee van Wemeldinge x Lijncken Willems	(RAZE 1749 fol.67r.)
26-01-1580	Lijncken Willems, wv Jan Forts Schoudee	(RAZE 1750 fol.250v.)
	David Jans Schoudee en Willem Jans Schoudee	(RAZE 1754 fol.30v.)
02-04-1618	Willem Jans Schoudee	(RAZE 1754 fol.30v.)
02-12-1630	Cornelis Bysterman	(RAZE 1755 fol.75v.)
20-01-1638	Joan van de Putte	(RAZE 1756 fol.70v.)
18-10-1638	Commissaris Isaac de Brouw	(RAZE 1756 fol.83v.)
09-01-1647	Mr. Abraham Ratel	(RAZE 1757 fol.71v.)
20-01-1653	Jan (Johan) van Wiskercke	(RAZE 1758 fol.26v.)
06-05-1658	Cornelis Beijts	(RAZE 1758 fol.133v.)
22-03-1660	Adriaen Claesz. van de Spiegel, wijnsteker	(RAZE 1759 fol.115v.)
1682	wv Adriaen Claesse van de Spiegel	
1690	Jozias Smytegeld	
1703	Anna van de Spiegel wv Jozias Smytegeld	
03-03-1710	Jan Marinus van Laken	(RAZE 1766 fol.34v.)
1726	wv Jan Marinus van Laken	
09-01-1730	Jan Haek	(RAZE 1767 fol.118v.)
1758	Maria van Kogelenberg wv Jan Haak	
27-10-1777	Jacobus Christiaen Loo	(RAZE 1770 fol.10r.)
1779	Cornelia van Leuve wv Jacobus Christiaen Loo	
22-09-1783	Esaias Swart	(RAZE 1770 fol.60v.)
11-12-1786	Christiaan Bootsgezel	(RAZE 1770 fol.85r.)
19-05-1794	Lieven van Loo Jz.	(RAZE 1770 fol.175r.)
15-03-1802	Willem van Nakke	(RAZE 1771 fol.41v.)

Volgens het bevolkingsregister Goes 1826-1830 woonde hier:
Willem van Nakke, geb. 14-07-1769 te Goes, winkelier
Johanna van Kleinputte, geb. 11-01-1763 te Vlissingen, huisvrouw
Elizabeth de Beste, geb. 28-02-1798 te Goes, dienstmeid

Volgens het bevolkingsregister Goes 1831-1836 woonde hier:
Willem van Nakke, geb. 14-07-1769 te Goes, winkelier
Johanna van Kleinputte, geb. 11-01-1763 te Vlissingen, huisvrouw
Elizabeth de Beste, geb. 28-02-1798 te Goes, dienstmeid

Volgens het bevolkingsregister Goes 1837-1839 woonde hier:
Willem van Nakke, geb. 14-07-1769 te Goes, winkelier
Johanna van Kleinputte, geb. 11-01-1763 te Vlissingen, huisvrouw
Elizabeth de Beste, geb. 28-02-1798 te Goes, dienstbaare

Volgens het bevolkingsregister Goes 1840-1849 woonde hier:
Willem van Nakke, geb. 14-07-1769 te Goes, winkelier
Elizabeth de Beste, geb. 28-02-1798 te Goes, dienstmeid
Martinus Vertregt, geb. 11-11-1819 te Goes, schilder
Maria Geertrui Zitters, geb. 01-05-1818 te Goes, huisvrouw
Anthony Vertregt, geb. 12-12-1844 te Goes
Cornelia Vertregt, geb. 08-10-1846 te Goes
Willem Vertregt, geb. 08-05-1848 te Goes
Adriana Vertregt, geb. 17-11-1849 te Goes
Nicolaas Vertregt, geb. 16-03-1826 te Goes, schildersknecht
Kornelia de Waardt, geb. 12-06-1829 te Goes, dienstmeid
Maatje Adriaanse, geb. 23-08-1824 te Vlissingen, dienstmeid
Maria Wisse, geb. 12-04-1830 te Wilhelminadorp, dienstmeid
Johanna de Kanter, geb. 25-02-1791 te Zierikzee, particuliere

Volgens het bevolkingsregister Goes 1850-1852 woonde hier:
Martinus Vertregt, geb. 11-11-1819 te Goes, schilder en winkelier
Maria Geertrui Zitters, geb. 01-05-1818 te Goes, huisvrouw
Anthonie Vertregt, geb. 12-12-1844 te Goes
Cornelia Vertregt, geb. 08-10-1846 te Goes
Willem Vertregt, geb. 08-05-1848 te Goes
Adriana Vertregt, geb. 17-11-1849 te Goes
Engelina Willemina Vertregt, geb. 17-07-1851 te Goes
Nicolaas Vertregt, geb. 16-03-1826 te Goes, schildersknecht
Maria Wisse, geb. 12-04-1830 te Wilhelminadorp, dienstmeid
Krina Wisse, geb. 23-01-1827 te Goes, dienstmeid
Dorothea Sloover, geb. 08-09-1832 te Goes, dienstmeid
Johanna de Kanter, geb. 25-02-1791 te Zierikzee, particuliere

Volgens het bevolkingsregister Goes 1853-1861 woonde hier:
Martinus Vertregt, geb. 11-11-1819 te Goes, schilder en winkelier
Maria Geertrui Zitters, geb. 01-05-1818 te Goes, huisvrouw
Anthonie Vertregt, geb. 12-12-1844 te Goes, schoolleerling
Cornelia Vertregt, geb. 08-10-1846 te Goes
Willem Vertregt, geb. 08-05-1848 te Goes
Adriana Maria Vertregt, geb. 21-09-1852 te Goes
Adriana Schipper, geb. 26-05-1799 te Kruiningen
Marinus Dominicus Ramondt, geb. 17-06-1834 te Goes, winkelier
Anna Molhoek, geb. 10-12-1834 te Goes
Anna Maria Ramondt, geb. 30-09-1860 te Goes
Johanna Maria van der Meer Mohr, geb. 02-08-1817 te Goes
Elisabeth Christina van der Meer Mohr, geb. 17-04-1828 te Goes
Gerhard Joan Jacobson, geb. 19-04-1828 te Lunteren, scheikundige
Maria Molenaar, geb. 10-06-1833 te Rotterdam, dienstmeid
Jan Parent, geb. 01-06-1828 te Wilhelminapolder, arbeider
Josina Nagelkerke, geb. 30-01-1829 te Goes

Samuël Lenseling, geb. 5-12-1821 te Middelburg, herenknecht
Maria Wiskerke, geb. 21-12-1813 te Kruiningen
Marinus Bernardus de Munck, geb. 24-11-1835 te Goes, schoenmaker
Krina Zandee, geb. 07-11-1836 te Goes
Bastiaan Pieter de Munck, geb. 31-03-1859 te Goes

<u>Volgens het bevolkingsregister Goes 1862-1869 woonde hier:</u>
Nicolaas Mannus Bosdijk, geb. 04-02-1806 te Uithoorn, kantoorbediende
Maria Geertruida Bosdijk, geb. 06-12-1800 te Goes
Gerhard Joan Jacobson, geb. 19-04-1828 te Lunteren, scheikundige
Maria Molenaar, geb. 10-06-1833 te Rotterdam
Marinus Dominicus Ramondt, geb. 17-06-1834 te Goes, gareelmaker
Anna Molhoek, geb. 10-12-1834 te Goes
Anna Maria Ramondt, geb. 30-09-1860 te Goes
Antonetta Elisabeth Ramondt, geb. 05-04-1863 te Goes
Marinus Adrianus Ramondt, geb. 07-09-1864 te Goes



Turfkade 7	**Sectie x nr. xxx Wijk D46 / D27**	
	Waarschijnlijk tot de stadsbrand in 1554 één perceel met nummer 9.	
1563	Plaats van Lenardt Willems Goeree	(RAZE 2040 fol.68)
	Jan Forts. Schoudee	
21-02-1580	Lijncken Willems Goeree wv Jan Forts. Schoudee	(RAZE 1750 fol.252v.)
02-04-1618	Willem Jans Schoudee	(RAZE 1754 fol.30v.)
1624	Janneken Schoudee	
24-07-1637	Jan Jansz. Backer	(RAZE 1756 fol.64v.)
	Clasijnken Pieters wv Jan Jansz. Backer	
19-12-1695	Stoffel Annaert	(RAZE 1764 fol.33v.)
02-05-1707	Christiaen Heijnerik	(RAZE 1765 fol.192v.)
	Francois Breekpot en Jacobus de Jonge	
10-05-1717	Jacobus van Cogelenburg	(RAZE 1766 fol.161r.)

27-04-1739	Johanna Bosman wv Johan van Stigt	(RAZE 1768 fol.107v.)
28-04-1749	Marinus Rijn	(RAZE 1768 fol.220r.)
	Jan Rens x Apolonia Keijser	
06-1757	Carolus Zandijk	(RAZE 1769 fol.8r.)
16-03-1767	Frederick van Nakke, schipper	(RAZE 1769 fol.144v.)
14-02-1802	Willem van den Berg x Johanna Catharina Schortinghuis	(RAZE 1771 fol.37r/v.)
16-12-1805	Adriaan Rapholm	(RAZE 1771 fol.115r.)
	J.B. Schrijver, herbergier	
23-05-1815	Dominicus Noël, medisch doctor	(Reg. eigendomsver.)
1827	Fa. J. Plazier, handel in lakken, vernissen, kwasten	

Volgens het bevolkingsregister Goes 1826-1830 woonde hier:
Anthony Hendrik Risseeuw, geb. 28-12-1773 te Oostburg, winkelier
Jasperina Isabella Ossewaarde, geb. 11-12-1770 te Baarland, huisvrouw

Volgens het bevolkingsregister Goes 1831-1836 woonde hier:
Geerard de Jonge, geb. 01-10-1806 te Goes, glazenmaker
Pieternella Marcelina Harinck, geb. 10-11-1809 te Goes, huisvrouw
Adriaan de Jonge, geb. 16-10-1832 te Goes
Kornelis de Jonge, geb. 02-03-1834 te Goes
Johannes de Jonge, geb. 16-02-1836 te Goes
Elisabeth Goeree, geb. 14-11-1818 te Goes, dienstmeid

Volgens het bevolkingsregister Goes 1837-1839 woonde hier:
Geerard de Jonge, geb. 01-10-1806 te Goes, glazenmaker
Pieternella Marcelina Harinck, geb. 10-11-1809 te Goes, huisvrouw
Adriaan de Jonge, geb. 16-10-1832 te Goes
Kornelis de Jonge, geb. 02-03-1834 te Goes
Johannes de Jonge, geb. 16-02-1836 te Goes
Katharina de Jonge, geb. 25-08-1837 te Goes
Johanna de Jonge, geb. 28-04-1839 te Goes
Elisabeth Goeree, geb. 14-11-1818 te Goes, dienstmeid
Adriana Proos, geb. 13-03-1820 te Goes, dienstmeid
Maria Schippers, geb. 02-11-1820 te Kortgene, dienstmeid

Volgens het bevolkingsregister Goes 1850-1852 woonde hier:
Gerard de Jonge, geb. 01-10-1806 te Goes, glazenmaker en winkelier
Adriaan de Jonge, geb. 16-10-1832 te Goes, glazenmakersknecht
Catharina de Jonge, geb. 25-08-1837 te Goes, scholiere
Johanna de Jonge, geb. 28-04-1839 te Goes,scholiere
Cornelia de Jonge, geb. 21-08-1840 te Goes, scholiere
Maria de Jonge, geb. 10-01-1842 te Goes
Adriana de Jonge, geb. 22-04-1845 te Goes
Pieternella Brouwer, geb. 11-09-1822 te Colijnsplaat, dienstmeid
Maria Vleugels, geb. 03-12-1793 te Middelburg, dienstmeid
Johanna Maria Vleugels, geb. 15-04-1831 te Goes, dienstmeid
Krina Allemekinders, geb. 06-05-1821 te Goes, dienstmeid
Hendrina Visser, geb. 11-05-1810 te Goes, dienstmeid

Volgens het bevolkingsregister Goes 1853-1861 woonde hier:
Gerard de Jonge, geb. 01-10-1806 te Goes, glazenmaker en winkelier
Adriaan de Jonge, geb. 16-10-1832 te Goes, glazenmakersknecht
Catharina de Jonge, geb. 25-08-1837 te Goes, scholiere
Johanna de Jonge, geb. 28-04-1839 te Goes,scholiere
Cornelia de Jonge, geb. 21-08-1840 te Goes, scholiere
Maria de Jonge, geb. 10-01-1842 te Goes
Adriana de Jonge, geb. 22-04-1845 te Goes
Hendrina Visser, geb. 11-05-1810 te Goes, dienstmeid
Leonarda Alberdine de Jonge, geb. 02-02-1806 te Goes, huisvrouw
Adriana de Jonge, geb. 01-11-1802 te Goes
Jan van Ralen, geb. 26-08-1824 te Elst, onderwijzer

Volgens het bevolkingsregister Goes 1862-1869 woonde hier:
Gerard de Jonge, geb. 01-10-1806 te Goes, glazenmaker
Leonarda Alberdine de Jonge, geb. 02-02-1806 te Goes, huisvrouw
Catharina de Jonge, geb. 25-08-1837 te Goes, scholiere
Johanna de Jonge, geb. 28-04-1839 te Goes,scholiere
Cornelia de Jonge, geb. 21-08-1840 te Goes, scholiere
Maria de Jonge, geb. 10-01-1842 te Goes
Adriana de Jonge, geb. 22-04-1845 te Goes
Jan Dirk van den Berge, geb. 07-04-1843 te Terneuzen, hulponderwijzer

Turfkade 9 Sectie x nr. xxx Wijk D45 / D26

Waarschijnlijk tot de stasbrand in 1554 één perceel met nummer 7.

01-02-1534	Adriaen Claes Pauwels	(RAZE 1745 fol.19r.)
	Jasper Piers	
09-07-1543	Remijn Piers	(RAZE 1746 fol.95v.)
	Pieter Willem Verstelle	
20-06-1547	Cornelis Jansz. Vader	(RAZE 1747 fol.76v.)
18-05-1554	Stadsbrand	
07-05-1555	Marinus Rochus, burgemeester	(RAZE 1748 fol.117v.)
	Transport van een verbrande plaats met hof over de straat	
05-05-1557	Cornelie Claisdr., wv Marinus Rochus	(RAZE 1748 fol.160v.)
1563	Plaats van Job Willems Goeree	(RAZE 2040 fol.68)
21-02-1580	Plaats van Adriaan Nouts met bepalingen voor de eventuele bouw van een huis op dit perceel.	(RAZE 1750 fol.252v.)
08-11-1604	Pieter Claes Ovesant	(RAZE 1752 fol.200r.)
02-04-1618	erven Pieter Caes Ovesant	(RAZE 1754 fol.30v.)
27-01-1620	Jacob Marinus Boom	(RAZE 1754 fol.71r.)
16-12-1624	Quiryn Marinus Westerwijck	(RAZE 1754 fol.191r.)
01-05-1629	Cornelis Jans Boone	(Las. 1755, fol.24r,25v.)

Een huys staande aan de westzijde van de haven, belast met een erfrente van 4 “veertelen teruwe” per jaar uuyt te deelen aan de schamele vryenden van Adriaen Aernoutssen, te weten Kerssemisse twee veertelen ende lichtemisse twee veertelen, daer van de eerste tot coopers laste moeten geschieden Kerssemisse 1628 ende lichtemisse 1629. Belast met een vrije rente van £ 6-5 per jaar, t.b.v. de erfgenamen van Mayken Cornelis in de Meersman. Nog belast met een hypotheek van £ 166-13-4 t.b.v. Maria Boone; idem die nog inhoudt: £ 252-13-4 de ene helft t.b.v. Marinus Janssen weesen en de andere helft t.b.v. Helena Cornelis; idem die nog inhoudt £ 100.
De koper zal bovendien nog betalen twee rozennobels bij de levering. De koper verkrijgt het gebruik per mei 1629, hij zal de helft van de huur genieten.

15-12-1653	Magdalena Jans wv Albertus Feyts	(RAZE 1758 fol.41r.)
18-01-1677	Dr. Johan van der Lught	(RAZE 1761 fol.42v.)
1679	weduwe Dr. Johan van der Lught	
1684	Jacobus van der Hoeve	
1705	weduwe Jacobus van der Hoeve	
1719	Jacob van der Hoeve	
09-08-1723	Mattheus Hoogenhoed	(RAZE 1767 fol.6v.)
26-02-1753	Maria Snoep wv Jacobus Breekpot	(RAZE 1768 fol.252r.)
	Later weduwe van Huibertus Murre	
04-05-1766	Adriaan Jasperse	(RAZE 1769 fol.133r.)

13-05-1782	Cornelis Fitzner	(RAZE 1770 fol.46v.)
15-04-1793	Tannetje Noordhoeve wv Cornelis Fitzner	(RAZE 1770 fol.161v.)
28-11-1796	Cornelis Hubertusz. Harinck	(RAZE 1770 fol.198v.)
1836	M. Boddingius	

Volgens het bevolkingsregister Goes 1826-1830 woonde hier:
Kornelis Harinck, geb. 30-04-1773 te Goes, koekbakker
Pieternella Snoep, geb. 20-01-1771 te Goes, huisvrouw
Elizabeth Harinck, geb. 23-10-1797 te Goes
Petronella Machalina Harinck, geb. 10-11-1809 te Goes
Johanna Harinck, geb. 25-02-1811 te Goes
Hubertus Marinus Harinck, geb. 18-05-1814 te Goes
Katharina Kornelia Harinck, geb. 18-03-1817 te Goes
Adriaan Verberkmoes, geb. 26-01-1821 te Goes
Adriana Westplate, geb. 25-01-1801 te Heinkenszand, dienstmeid

Volgens het bevolkingsregister Goes 1831-1836 woonde hier:
Kornelis Harinck, geb. 30-04-1773 te Goes, koekbakker
Pieternella Snoep, geb. 20-01-1771 te Goes, huisvrouw
Katharina Kornelia Harinck, geb. 18-03-1817 te Goes
Katharina Reijnaarts, geb. 10-10-1813 te 's-Heerenhoek, dienstmeid
Sophia van den Brink, geb. 11-05-1815 te Goes, dienstmeid

Volgens het bevolkingsregister Goes 1837-1839 woonde hier:
Kornelis Harinck, geb. 30-04-1773 te Goes, koekbakker
Pieternella Snoep, geb. 20-01-1771 te Goes, huisvrouw
Katharina Kornelia Harinck, geb. 18-03-1817 te Goes
Sophia van den Brink, geb. 11-05-1815 te Goes, dienstmeid
Hubertus Marinus Harinck, geb. 18-05-1814 te Goes, koekbakkersknecht
Maria Doornbos, geb. 02-08-1813 te Vlissingen, huisvrouw
Katharina Harinck, geb. 29-03-1838 te Goes
Jacoba Maria Harinck, geb. 20-12-1839 te Goes

Volgens het bevolkingsregister Goes 1840-1849 woonde hier:
Kornelis Harinck, geb. 30-04-1773 te Goes, koekbakker
Pieternella Snoep, geb. 20-01-1771 te Goes, huisvrouw
Hubertus Marinus Harinck, geb. 18-05-1814 te Goes, koekbakkersknecht
Maria Doornbos, geb. 02-08-1813 te Vlissingen, huisvrouw
Katharina Harinck, geb. 29-03-1838 te Goes
Jacoba Maria Harinck, geb. 20-12-1839 te Goes
Kornelia Harinck, geb. 06-01-1841 te Goes
Hendrik Kasper Harinck, geb. 02-03-1842 te Goes
Cornelia Harinck, geb. 31-05-1844 te Goes
Cornelis Harinck, geb. 20-10-1848 te Goes
Sophia van den Brink, geb. 11-05-1815 te Goes, dienstmeid
Jozina Suzanna Dronkers, geb.21-01-1828 te Goes, dienstmeid
Maria Schipper, geb. 02-11-1820 te Kortgene, dienstmeid
Levina Johanna Reijnders, geb. 03-08-1829 te Goes, dienstmeid
Carolina Schmit, geb. 11-04-1826 te Leerdam, dienstmeid
Pieternella Johanna Verplakke, geb. 11-08-1827 te Goes, dienstmeid
Wilhelmina Varel, geb. 20-12-1823 te 's-Heerenhoek, dienstmeid
Neeltje de Leeuw, geb. 08-01-1821 te Wolphaartsdijk, dienstmeid
Johanna Kornelia Doornbos, geb. 08-05-1818 te Hulst, dienstmeid
Adriana Cornelia Does, geb. 11-08-1818 te Goes, dienstmeid
Pieternella Keijser, geb. 12-12-1828 te Kortgene, dienstmeid
Josina Kramer, geb. 25-11-1826 te Wissenkerke, dienstmeid
Pieternella Marina van de Visse, geb. 02-05-1827 te Goes, dienstmeid

Volgens het bevolkingsregister Goes 1850-1852 woonde hier:
Hubertus Marinus Harinck, geb. 18-05-1814 te Goes, koekbakker
Maria Dorennbosch, geb. 02-08-1813 te Vlissingen, huisvrouw
Katharina Harinck, geb. 29-03-1838 te Goes

Jacoba Maria Harinck, geb. 20-12-1839 te Goes
Cornelia Harinck, geb. 31-05-1844 te Goes
Cornelis Harinck, geb. 20-10-1848 te Goes
Maria Harinck, geb. 30-05-1850 te Goes
Levina de Vrieze, geb. 07-10-1830 te Nisse, dienstmeid
Anna Elisabeth Cecilia van Sprang, geb. 27-02-1829 te Goes
Cornelia Schippers, geb. 28-05-1829 te Kortgene, dienstmeid
Johanna Cornelia Doornbos, geb. 08-05-1818 te Hulst, dienstmeid
Adriana Johanna Bruggeman, geb. 07-08-1831 te Goes, dienstmeid

Volgens het bevolkingsregister Goes 1853-1861 woonde hier:
Hubertus Marinus Harinck, geb. 18-05-1814 te Goes, koekbakker
Maria Dorennbosch, geb. 02-08-1813 te Vlissingen, huisvrouw
Katharina Harinck, geb. 29-03-1838 te Goes
Jacoba Maria Harinck, geb. 20-12-1839 te Goes
Cornelia Harinck, geb. 31-05-1844 te Goes
Cornelis Harinck, geb. 20-10-1848 te Goes
Elisabeth Harinck, geb. 26-11-1853 te Goes
Izaak Harinck, geb. 11-09-1855 te Goes
Marcus Sterk, geb. 07-02-1829 te Goes, koekbakker
Adriana van Meegdenburg, geb. 13-08-1828 te Gorinchem
Cornelia Adriana Sterk, geb. 19-10-1857 te Goes
Gijsbrecht Sterk, geb. 30-03-1859 te Goes
Cornelia Adriana Sterk, geb. 15-08-1860 te Goes
Elisabeth du Boo, geb. 21-12-1821 te Sluis, dienstmeid
Adriana Catharina van de Gezelle, geb. 21-04-1829 te Breskens, dienstmeid
Johanna Maria Barends, geb. 20-08-1852 te Goes, dienstmeid
Helena Mol, geb. 13-05-1834 te Baarsdorp, dienstmeid
Cornelia Beenhakker, geb. 23-02-1828 te 's-Gravenpolder, dienstmeid
Gerritje de Jong, geb. 06-07-1807 te Gorinchem
Anthonij Hooreman, geb. 25-12-1836 te Heemstede, onderwijzer

Volgens het bevolkingsregister Goes 1862-1869 woonde hier:
Marcus Sterk, geb. 07-02-1829 te Goes, koekbakker
Adriana van Meegdenburg, geb. 13-08-1828 te Gorinchem
Gijsbrecht Sterk, geb. 30-03-1859 te Goes
Cornelia Adriana Sterk, geb. 15-08-1860 te Goes
Gerritje de Jong, geb. 06-07-1807 te Gorinchem
Maria Catharina Strijaards, geb. 02-05-1845 te Goes, dienstbode

A.S.J. Dekker



Turfkade 11 Sectie x nr. xxx Wijk D44 / D25 Karel V

In het boek Huizen in Nederland, Zeeland en Zuid-Holland [3], staat hierover het volgende:

Het oorspronkelijk van 1533 daterende diepe huis werd in laatgotische vorm herbouwd in opdracht van Job Willemse Goeree. De gevelsteen met het wapen van keizer Karel V is bij de restauratie in 1937 boven de ingang aangebracht. De rijk uitgevoerde trapgevel is voorzien van smeedijzeren bloemankers, speklagen en hoekblokken van Gobertangesteen en zandsteenblokjes in de bogen boven de vensters.
Kenmerkend zijn de uitkragingen van het metselwerk op de vensterbogen en op de kleine spitsbogen onder de treden van de geveltop, die allen op draagstenen rusten. De geveltop is vernieuwd bij een gevelrestauratie in 1937. Het huis heeft een overwelfde voor- en achterkelder en is tegen de dijk (kade) aangebouwd; de mogelijk van 1533 stammende achterkelder ligt op maaiveldniveau en de voorkelder is ingegraven in het dijklichaam. De samengestelde balklaag boven de begane grond rust op natuurstenen consoles. De verdieping heeft een houtskelet, waarvan enkele sleutelstukken het bouwjaar 1555 dragen. Uit die tijd is ook de omkokerde eikenhouten spiltrap van de verdieping naar de zolder. Rond 1750 heeft men een vrijwel vierkant achterhuis met keuken (nog steeds aanwezig) toegevoegd.
Het pand is van 1931 tot 1970 als museum in gebruik geweest, in 1990 inwendig gerestaureerd en tegenwoordig als restaurant in gericht.[3]
In tegenstelling tot de buurpanden, moet Turfkade 11 zijn herbouwd direct na de brand. Het pand is inwendig gedateerd door middel van twee sleutelstukken met het jaartal 1555. Keizer Karel V schiet het door de stadsbrand getroffen Goes te hulp door vrijstelling van betaling van belastingen. Dit genereuze gebaar is wellicht de reden, dat het wapen van Karel V in steen in de voorgevel is aangebracht.

De volgende eigenaar kennen we slechts omdat hij wordt vermeld in transportakten die de buurpanden betreffen; Adriaan Arnoutsz, die overleed in 1603. De volgende eigenaar was Johan van Stapelen. Hij wordt in de kohieren van de 100ste penning (onroerend goedbelasting), die als doorlopende reeks beginnen omstreeks 1622, vermeld als ‘secretaris’. Vermoedelijk was hij secretaris van de stad. Het huis bleef land in handen van zijn familie. Het werd door de weduwe en erfgenamen pas in 1661 van de hand gedaan. Uit de aanslag
voor de 100ste penning blijkt dat het huis steeds iets hoger werd getaxeerd dan beide buurpanden.
De kohieren van de 100ste penning en 200ste penning geven ook de volgende eigenaren. Via Heyndrick en ‘doctor’ Marcus Ruyght (1662-1684) kwam het huis in handen van de familie Breekpot, voor drie opeenvolgende generaties.

De eerste was Francois Breekpot. In 1710 woonde er een weduwe Breekpot.
Van 1712 tot 1740 opnieuw een Francois Breekpot, waarschijnlijk haar zoon. Deze tweede Francois was een vermogend man. In het kohier van de 200ste penning van 1740 wordt hij aangeslagen voor tien huizen. Vermoedelijk bouwde hij het huidige achterhuis met de nieuwe keuken in het souterrain. Na Francois volgde een Jacobus Breekpot, tot 1788. Uit een verkoopakte d.d. 16 maart 1789 blijkt dat de Breekpotten handelden in kruidenierswaren. In dat jaar verkocht 'Monsieur' Jacobus Breekpot aan Adriaan Nortier 'een huis en erve staande aan de westzijde van de kaaij alhier, belend de kaaij oost, west het Ossenhoofdstraatje, zuid Johan Adriaan Weinreich en noord Cornelis Fitzner, alsmede een pakhuis en erve aan de westzijde van het Ossenhoofdstraatje. Boven op de verkoopsom van 750 pond kwam een bedrag van £ 150 'voor de kruideniersgereedschappen en losse goederen'.
Het kruideniersbedrijf werd door Adriaan Nortier voortgezet en verder uitgebouwd. In 1832 stonden het winkelhuis, pakhuis en tuin op naam van zijn zoon Petrus Nortier. Diens zoon, opnieuw een Adriaan Nortier, ging in 1866 een vennootschap aan met Daniel Marius Molijn, voor de handel in 'kruideniers- en koloniale waren'. Twee jaar later werd op naam van Daniel Molijn een vergunning afgegeven voor de verhoging van het achterhuis. In 1885 werden huis en bedrijf door de erfgenamen Molijn en Nortier voor ƒ12.000,- overgedaan aan de koopman Izaak Wessel. Het bezit van de firma was inmiddels uitgebreid met een chocoladefabriek. De erfgenamen van Izaak Wessel verkochten het huis in 1928, zonder pakhuis, tuin en chocoladefabriek, voor ƒ14.000,- aan Vereniging Hendrick de Keyser.
In de aankoop werd bijgedragen door de gemeente Goes en een 'comité voor de oprichting van een Museum voor Zuid- en Noord-Beveland', dat het gebouw als museum wilde gaan exploiteren. Nadat onder leiding van de Amsterdamse architect A.A. Kok herstelwerkzaamheden aan het interieur waren uitgevoerd, opende het museum in 1931 zijn deuren. Reeds vanaf 1928 bestonden er ook plannen voor de restauratie van de bijzondere laatgotische gevel van het huis. Het zou tot 1937 duren alvorens het herstel daadwerkelijk ter hand werd genomen.

Het lijkt er meer op dat het huis in opdracht van burgemeester Marinus Rochus is gebouwd (die waarschijnlijk rond mei 1557 overleedt) en niet door Job Willems Goeree, die pas in 1563 wordt genoemd als eigenaar.

01-09-1526	weduwe van Rochus	(RAZE 1743 fol.60r.)
24-12-1531	Jacob Hendricks Cats x Maricken Rochus	(RAZE 1744 fol.92v.)
08-07-1538	Marinus Rochus	(RAZE 1745 fol.83r.)
05-05-1557	Cornelie, wv Marinus Rochus	(RAZE 1748 fol.160v.)
1563	Job Willems Goeree	(RAZE 2040 fol.68)
04-02-1577	Adriaen Arnouts x Agatha Marinus Rochusdr.	(RAZE 1750 fol.218v.)
08-11-1604	weduwe Adriaen Arnouts	(RAZE 1752 fol.218v.)
27-01-1620	Jan (Johan) van Stapelen, secretaris	(RAZE 1754 fol.71v.)
1638	weduwe Johan van Stapelen	(ASG)
02-04-1663	Heyndrick Ruijgh	(RAZE 1759 fol.80r.)
1675	Dr. Marcus Ruygh	(ASG)
1677	weduwe Marcus Ruygh	(ASG)
1685	Francois Breekpot	(ASG)
1705	weduwe Francois Breekpot	(ASG)
12-02-1714	Francois Breekpot	(RAZE 1766 fol.91r.)
1741	Jacobus Breekpot	(ASG)
16-03-1789	Adriaan Nortier, geb. 02-07-1763 te Vlissingen	(RAZE 1770 fol.113r.)
1832	Petrus Nortier, geb. 19-07-1791 te Goes	

<u>Volgens het bevolkingsregister Goes 1826-1830 woonde hier:</u>
Petrus Nortier, geb. 19-07-1791 te Goes, koopman
Jacoba van Ockenburg, geb. 23-04-1793 te Middelburg
Adriaan Nortier, geb. 09-12-1813 te Goes
Jacomina Jacoba Nortier, geb. 08-08-1815 te Goes
Maria Nortier, geb. 16-12-1816 te Goes
Adriaan Nortier, geb. 02-07-1763 te Vlissingen, particulier
Maria de Jonge, geb. 08-11-1794 te Goes, dienstmeid
Gerritje Snoep, geb. 12-11-1808 te Goes, dienstmeid
Mattia Maria Nortier, geb. 02-09-1800 te Goes
Catharina Ernestina Reuse, geb. 16-08-1806 te Middelburg, huisvrouw
Jacoba Lorree, geb. 18-02-1801 te Goes, dienstmeid

<u>Volgens het bevolkingsregister Goes 1831-1836 woonde hier:</u>
Adriaan Nortier, geb. 09-12-1813 te Goes, winkelier
Jacomina Jacoba Nortier, geb. 08-08-1815 te Goes, huishoudster
Maria Nortier, geb. 16-12-1816 te Goes

Johanna Noordhoek, geb. 23-09-1811 te Colijnsplaat, dienstmeid
Maria van Haren, geb. 12-12-1808 te Strijen, dienstmeid

Volgens het bevolkingsregister Goes 1837-1839 woonde hier:
Adriaan Nortier, geb. 09-12-1813 te Goes, winkelier
Jacomina Jacoba Nortier, geb. 08-08-1815 te Goes, particuliere
Maria Nortier, geb. 16-12-1816 te Goes, particuliere
Maria van Haren, geb. 12-12-1808 te Strijen, dienstmeid
Prina Schoonaart, geb. 01-08-1814 te Borssele, dienstmeid

Volgens het bevolkingsregister Goes 1840-1849 woonde hier:
Adriaan Nortier, geb. 09-12-1813 te Goes, winkelier
Maria Cornelia de Koning, geb. 19-01-1821 te Dordtrecht, huisvrouw
Jacoba Pieternella Nortier, geb. 13-12-1843 te Goes
Anthonia Elisabeth Nortier, geb. 01-06-1845 te Goes
Jacomina Johanna Suzanna Nortier, geb. 01-01-1847 te Goes
Jacomina Johanna Suzanna Nortier, geb. 27-08-1848 te Goes
Jacomina Jacoba Nortier, geb. 08-08-1815 te Goes, particuliere
Maria Nortier, geb. 16-12-1816 te Goes, particuliere
Prina Schoonaart, geb. 01-08-1814 te Borssele, dienstmeid
Leuntje Kauwer, geb. 06-05-1818 te Colijnsplaat, dienstmeid
Dina Schraauwen, geb. 23-03-1810 te Goes, dienstmeid
Neeltje Prins, geb. 28-09-1815 te Sliedrecht, dienstmeid
Jacoba Dekker, geb. 31-08-1820 te Sint Maartensdijk, dienstmeid
Maria Theresia van Pottelberghe, geb. 03-01-1822 te Goes, dienstmeid
Katharina Almekinders, geb. 11-10-1826 te Goes, dienstmeid
Katharina van Boxtel, geb. 14-04-1816 te Goes, dienstmeid
Kornelia van Hoeve, geb. 24-03-1817 te Hoek, dienstmeid
Maria Verburg, geb. 15-02-1829 te Kloetinge, dienstmeid
Adriana Weststrate, geb. 23-05-1803 te 's-Gravenpolder, dienstmeid
Cornelia Prins, geb. 27-07-1829 te Sliedrecht, dienstmeid
Maria Anthonia Wilhelmina ten Broeke, geb.30-01-1817 te Hontenisse, particuliere
Willemina Hendrika van Schaik, geb. 13-10-1826 te Colijnsplaat, dienstmeid
Maria Witters, geb. 27-12-1834 te Kortgene, dienstmeid
Jacoba Proos, geb. 19-06-1815 te Goes, dienstmeid

Volgens het bevolkingsregister Goes 1850-1852 woonde hier:
Adriaan Nortier, geb. 09-12-1813 te Goes, winkelier
Maria Cornelia de Koning, geb. 19-01-1821 te Dordtrecht, huisvrouw
Jacoba Pieternella Nortier, geb. 13-12-1843 te Goes
Anthonia Elisabeth Nortier, geb. 01-06-1845 te Goes
Jacomina Johanna Suzanna Nortier, geb. 27-08-1848 te Goes
Adriana Maria Cornelia Nortier, geb. 21-10-1851 te Goes
Jacoba Proos, geb. 19-06-1815 te Goes, dienstmeid
Maria Witters, geb. 27-12-1834 te Kortgene, dienstmeid
Suzanna Isabella de Wee, geb. 06-10-1817 te Wolphaartsdijk, dienstmeid

Volgens het bevolkingsregister Goes 1853-1861 woonde hier:
Adriaan Nortier, geb. 09-12-1813 te Goes, winkelier
Maria Cornelia de Koning, geb. 19-01-1821 te Dordtrecht
Jacoba Pieternella Nortier, geb. 13-12-1843 te Goes
Anthonia Elisabeth Nortier, geb. 01-06-1845 te Goes
Jacomina Johanna Suzanna Nortier, geb. 27-08-1848 te Goes
Adriana Maria Cornelia Nortier, geb. 25-01-1857 te Goes
Adriaan Marius Cornelis, geb. 31-01-1861 te Goes
Cornelia Prins, geb. 27-07-1829 te Sliedrecht, dienstmeid
Johanna Steutel, geb. 16-10-1833 te 's-Gravenpolder, dienstmeid
Johanna Maria du Pré, geb. 15-04-1831 te Goes, dienstmeid
Cornelia Dirkje Robijn, geb. 21-06-1837 te Goes, dienstmeid
Cornelia Snoep, geb. 07-12-1838 te Goes, dienstmeid

Volgens het bevolkingsregister Goes 1862-1869 woonde hier:

Daniel Marinus Molijn, geb. 05-05-1845 te Rotterdam, winkelier
Willemina de Fouw, geb. 01-05-1841 te Goes
Adriaan Nortier, geb. 09-12-1813 te Goes, koopman
Maria Cornelia de Koning, geb. 19-01-1821 te Dordtrecht
Anthonia Elisabeth Nortier, geb. 01-06-1845 te Goes
Jacomina Johanna Suzanna Nortier, geb. 27-08-1848 te Goes
Adriaan Marius Cornelis, geb. 31-01-1861 te Goes

Adriaan Nortier
Nortier en Molijn
1885 Izaak Wessel
1928 Stichting Hendrick de Keyser





GOES OUDE GEVEL TURFKADE



Goes Museum



Turfkade 13	**Sectie x nr. xxx Wijk D43 / D24**	
	Jacques Pieter Bosselaer	
11-10-1557	Anthonis Jansz. Zack	(RAZE 1748 fol.169r.)
	Transport van een verbrande plaats.	
	Waarschijnlijk heeft hij dit perceel gekocht t.b.v.	
	Joos Jan Davidt van de Werve	
20-12-1568	Jan Willems Goeree	(RAZE 1749 fol.216r.)
04-02-1577	Jan Harmans	(RAZE 1750 fol.218v.)
14-10-1579	Jan Willems	(RAZE 1750 fol.242r.)
27-12-1582	Cornelis Cornelisz. van de Bleycke	(RAZE 1751 fol.78v.)
07-11-1588	Maerten Mazuer	(RAZE 1751 fol.190r.)
27-11-1588	Willem Jobs Goeree	(RAZE 1751 fol.192v.)
04-12-1600	Christiaaen Vermuyen	(RAZE 1752 fol.142v.)
16-04-1612	Matheus van de Erve	(RAZE 1753 fol.38r.)
03-02-1621	Cornelis Marinusz. Visscher (de Vriese)	(RAZE 1754 fol.105v.)
07-11-1633	Marcus van Dijcke	(RAZE 1755 fol.138r.)
08-10-1635	Cornelis Leyns, greijncooper	(RAZE 1756 fol.32r.)
25-01-1638	Francois van de Berge	(RAZE 1756 fol.70v.)
1653	weduwe Francois van de Berge	(ASG)
1656	Cornelis Verstelle	(ASG)
1693	David Eyermeet	(ASG)
07-03-1701	Marinus Smytegelt de jonge	(RAZE 1765 fol.62v.)
29-11-1717	Willem Zijwerts van der Bilt	(RAZE 1766 fol.167v.)
21-02-1729	Henrick van Holst	(RAZE 1767 fol.100r/v.)
	Johanna van Rentergem, wv Hendrik van Holst	
27-01-1749	Cornelis Ossewaarde	(RAZE 1768 fol.214v.)
11-10-1773	Benjamin Hooglander	(RAZE 1769 fol.219v.)
	transport van een huis waar Coffy wordt geschonken	
13-05-1782	Johan Adriaan Weinrich x Sara Overdorp	(RAZE 1770 fol.46v.)
	transport van huis “Coffijhuijs” met erf	
24-10-1791	Jan Lantman Cz.	(RAZE 1770 fol.147v.)
24-10-1791	Isaac Stam x Cornelia de Blij	(RAZE 1770 fol.148r.)
25-03-1795	Jan de Fron	(RAZE 1770 fol.180v.)
02-05-1808	Benjamin de Boer, Jacobus de Broekert, Albregt Pover en Arnoldus Ross	
	Transport van een huis met erf zijnde een koffyhuis	
20-10-1818	Hendrikus van Boxel, negociant	(Reg. eigendoms ver.)



Volgens het bevolkingsregister Goes 1826-1830 woonde hier:
Gerardus Magnus de Backer, geb. 20-03-1753 te Utrecht, particulier
Magdalena Adriana Catharina Roelofse, geb. 19-11-1806 te Middelburg, dienstmeid
Maatje Verniel, geb. 15-04-1798 te Middelburg, dienstmeid
Maria van Essen, geb. 09-05-1795 te Zaltbommel
Francina Catharina Dresselhuis, geb. te Kampen

Volgens het bevolkingsregister Goes 1831-1836 woonde hier:
A. Marinus Verbrugge, geb. 04-05-1802 te Rotterdam, rechter
Isabella Schrauwen, geb. 23-04-1806 te Middelburg, huisvrouw
Maria Mulder, geb. 17-12-1814 te Goes, dienstmeid

Volgens het bevolkingsregister Goes 1837-1839 woonde hier:
A. Marinus Verbrugge, geb. 04-05-1802 te Rotterdam, rechter
Isabella Schrauwen, geb. 23-04-1806 te Middelburg, huisvrouw
Maria Mulder, geb. 17-12-1814 te Goes, dienstmeid
Jan Karel van Baalen, geb. 29-12-1807 te Goes, zoutzieder
Adriana Geertruida Voorbeijtel, geb. 22-05-1810 te Goes, huisvrouw
Henri Willem Jan van Baalen, geb. 09-06-1830 te Goes
Wilhelm Jan van Baalen, geb. 23-02-1838 te Goes
Jan Cornelis Jacobus van Baalen, geb. 05-07-1839 te Goes
Adriana Vereeke, geb. 12-12-1819 te Goes, dienstmeid
Aletta van Es, geb. 03-07-1801 te Terneuzen, dienstmeid
Johanna Maria van Es, geb. 27-08-1814 te Goes, dienstmeid
Apolonia Kornelia Simpelaar, geb. 04-04-1805, dienstmeid
Maria Dronkers, geb. 23-06-1807 te Terneuzen, dienstmeid

Volgens het bevolkingsregister Goes 1840-1849 woonde hier:
Jan Karel van Baalen, geb. 29-12-1807 te Goes, particulier
Adriana Geertruida Voorbeijtel, geb. 22-05-1810 te Goes, huisvrouw
Henri Willem Jan van Baalen, geb. 09-06-1830 te Goes

Maria Dronkers, geb. 23-06-1807 te Terneuzen, dienstmeid
Cornelis de Witt Hamer, geb. 02-05-1813 te Goes, advocaat
Margaretha Gijsbertha Macquelin, geb. 16-08-1813 te Delft, huisvrouw
Jan Gerard de Witt Hamer, geb. 22-09-1839 te Goes
Michiel Jacobus de Witt Hamer, geb. 11-01-1843 te Goes
Cornelis de Witt Hamer, geb. 14-07-1847 te Goes
Johanna Katharina Knoet, geb. 11-09-1812 te Goes, dienstmeid
Elisabeth Thijsse, geb. 18-06-1819 te Kapelle, dienstmeid
Alida Velding, geb. 07-05-1821 te Goes, dienstmeid
Johanna Josina Mol, geb. 01-05-1814 te Goes, dienstmeid
Wentelina Johanna Clement, geb. 22-02-1824 te Goes, dienstmeid
Maria Joosse Huijsse, geb. 03-11-1819 te 's-Heerenhoek, dienstmeid
Levina Leonarda Hoogerheijde van IJsselstein, geb. 22-08-1822 te Colijnsplaat, dienstmeid
Cornelia Donze, geb. 14-11-1826 te Terneuzen, dienstmeid

Volgens het bevolkingsregister Goes 1850-1852 woonde hier:
Cornelis de Witt Hamer, geb. 02-05-1813 te Goes, advocaat
Margaretha Gijsbertha Macquelin, geb. 16-08-1813 te Delft, huisvrouw
Jan Gerard de Witt Hamer, geb. 22-09-1839 te Goes
Michiel Jacobus de Witt Hamer, geb. 11-01-1843 te Goes
Cornelis de Witt Hamer, geb. 14-07-1847 te Goes
Cornelia Donze, geb. 14-11-1826 te Terneuzen, dienstmeid
Leonarda Alberdina de Jonge, geb. 02-02-1806 te Goes, dienstmeid
Johanna Jacoba Rademaker, geb. 10-06-1812 te Kortgene, dienstmeid

Volgens het bevolkingsregister Goes 1853-1861 woonde hier:
Cornelis de Witt Hamer, geb. 02-05-1813 te Goes, advocaat
Margaretha Gijsbertha Macquelin, geb. 16-08-1813 te Delft, huisvrouw
Jan Gerard de Witt Hamer, geb. 22-09-1839 te Goes
Michiel Jacobus de Witt Hamer, geb. 11-01-1843 te Goes
Cornelis de Witt Hamer, geb. 14-07-1847 te Goes
Johanna Jacoba Rademaker, geb. 10-06-1812 te Kortgene, dienstmeid
Evert Moll, geb. 07-03-1814 te Nijmegen, predikant
Antje van Groningen, geb. 05-03-1813 te Deventer
Alberta Anthonia Moll, geb. 26-12-1837 te Hengelo
Steven Moll, geb. 23-06-1839 te Hengelo
Anthonij Moll, geb. 13-04-1841 te Hengelo
Ida Amelia Margaretha Moll, geb. 30-10-1842 te Hengelo
Jacobus Moll, geb. 20-03-1844 te Vollenhoven
Anna Sophia Catharina Moll, geb. 20-12-1845 te Vollenhoven
Anna Pieternella Moll, geb. 17-11-1847 te Goes
Popko Moll, geb. 22-04-1850 te Goes
Cornelis Moll, geb. 27-09-1851 te Goes
Sophia Cecilia Moll, geb. 20-05-1855 te Goes
Cornelia Maria Verdood, geb. 07-08-1832 te Goes, dienstbode
Pieternella Cornelia Steijns, geb. 28-11-1807 te Goes, dienstbode
Pieternella Bonze, geb. 22-10-1837 te Goes, dienstbode
Eduard Eliza Vrijdag, geb. 22-04-1844 te Amsterdam

Volgens het bevolkingsregister Goes 1862-1869 woonde hier:
Evert Moll, geb. 07-03-1814 te Nijmegen, predikant
Antje van Groningen, geb. 05-03-1813 te Deventer
Alberta Anthonia Moll, geb. 26-12-1837 te Hengelo
Ida Amelia Margaretha Moll, geb. 30-10-1842 te Hengelo
Anna Sophia Catharina Moll, geb. 20-12-1845 te Vollenhoven
Anna Pieternella Moll, geb. 17-11-1847 te Goes
Popko Moll, geb. 22-04-1850 te Goes
Cornelis Moll, geb. 27-09-1851 te Goes
Sophia Cecilia Moll, geb. 20-05-1856 te Goes
Eduard Eliza Vrijdag, geb. 22-04-1844 te Amsterdam

Levensmiddelen

Heden Dhr. en mevr. Timmerman

Turfkade 15 Sectie x nr. xxx Wijk D42 / D23

	Claes Arents	
08-04-1527	Willem Claesz. de Hondt	(RAZE 1743 fol.82r.)
07-05-1543	Adriaen Huyssen	(RAZE 1746 fol.91v.)
17-07-1575	Claes Pieters Ovesant	(RAZE 1750 fol.125r.)
11-03-1577	Maerten Cornelis Masuer, dijkgraaf	(RAZE 1750 fol.155r.)
05-12-1616	Anthonie Huyssen, rentmeester	(RAZE 1753 fol.205v.)
04-02-1641	Maria van Sunder, laatst weduwe van Jan Danckerts	(RAZE 1756 fol.130r.)
1659	Hieronymus van Sunder	(ASG)
1681	Helena van Sunder	(ASG)
1685	Cornelis van Sunder	(ASG)
22-10-1687	Quirijn Trouwe	(RAZE 1763 fol.9v.)
1693	weduwe Quirijn Trouwe	(ASG)
1697	Pieter Trouwe	(ASG)
1716	Armen van Borssele	(ASG)
13-02-1719	Jacobus Bus	(RAZE 1766 fol.188v.)
1731	Neelken Potters, wv Jacobus Bus	(ASG)
28-03-1740	Adriaan Huisman	(RAZE 1768 fol.117r.)
	Transport van “het Persiaensch Coffijhuijs” aan de westzijde van de kade bij de waterbakken	
1747	erven Adriaan Huisman	(ASG)
1757	Jacobus Huisman	(ASG)
02-02-1802	David Koning	(RAZE 1771 fol.38v.)
20-07-1809	Servaas Jan den Boer	(RAZE 1842 no. 52)
	Transport van een huis met erf zijnde een drukkersboek-Binderij	
06-05-1811	Pieter den Boer, boekverkoper	(RAZE 1843 no. 175)
06-05-1811	Francois Kleeuwens, boekdrukker	(RAZE 1843 no. 176)
1836	Francois Kleeuwens	

<u>Volgens het bevolkingsregister Goes 1826-1830 woonde hier:</u>
Francois Kleeuwens, geb. 06-07-1775 te Vlissingen, boekhandelaar
Elisabeth Geertrui de Jongh, geb. 05-08-1788 te Goes
Jacobus Kleewens, geb. 29-07-1812 te Goes
Johannes Maarten Kleeuwens, geb. 06-11-1814 te Goes
Christiaan Kleeuwens, geb. 21-01-1817 te Goes
Forra Maria Kleeuwens, geb. 24-01-1819 te Goes
Maria Cornelia Kleeuwens, geb. 30-10-1820 te Goes
Cornelia Adriana Kleeuwens, geb. 17-07-1822 te Goes
Abraham Kleeuwens, geb. 22-09-1824 te Goes
Willem Cornelis Jacobus Kleeuwens, geb. 15-10-1826 te Goes
Elisabeth Kleeuwens, geb. 31-12-1827 te Goes
Jannetje Wagenaar, geb. 27-10-1797 te Goes, dienstmeid
Maria Johanna Oversluijs, geb. 12-03-1811 te Goes, dienstmeid
Helena van Hekke, geb. 15-08-1798 te Rotterdam, dienstbode
Cornelia Schouwenburg, geb. 09-12-1807 te Kloetinge, dienstmeid

<u>Volgens het bevolkingsregister Goes 1831-1836 woonde hier:</u>
Francois Kleeuwens, geb. 06-07-1775 te Vlissingen, boekdrukker
Elisabeth Geertrui de Jongh, geb. 05-08-1788 te Goes
Jacobus Kleewens, geb. 29-07-1812 te Goes, boekdrukker
Johannes Maarten Kleeuwens, geb. 06-11-1814 te Goes, kantoorbediende
Christiaan Kleeuwens, geb. 21-01-1817 te Goes, boekbindersknecht
Forra Maria Kleeuwens, geb. 24-01-1819 te Goes
Maria Cornelia Kleeuwens, geb. 30-10-1820 te Goes
Cornelia Adriana Kleeuwens, geb. 17-07-1822 te Goes
Abraham Kleeuwens, geb. 22-09-1824 te Goes

Willem Cornelis Jacobus Kleeuwens, geb. 15-10-1826 te Goes
Adriana Wagenaar, geb. 06-09-1807 te Goes, dienstmeid
Kornelia Jodoka van Hese, geb. 10-02-1817 te Goes, dienstmeid
Helma van Schaik, geb. 27-11-1817 te Colijnsplaat, dienstmeid
Albertus Batens, geb. 24-12-1796 te Sint Jansteen, arbeider
Katharina Voet, geb. 09-04-1798 te 's-Gravenpolder, huisvrouw
Isabella Batens, geb. 31-05-1821 te Kattendijke
Johanna Batens, geb. 17-01-1824 te Goes
Kornelis Batens, geb. 31-07-1825 te Vianen
Elisabeth Batens, geb. 04-03-1836 te Goes

Volgens het bevolkingsregister Goes 1837-1839 woonde hier:
Francois Kleeuwens, geb. 06-07-1775 te Vlissingen, boekdrukker
Elisabeth Geertrui de Jongh, geb. 05-08-1788 te Goes
Jacobus Kleewens, geb. 29-07-1812 te Goes, boekdrukker
Johannes Maarten Kleeuwens, geb. 06-11-1814 te Goes, kantoorbediende
Christiaan Kleeuwens, geb. 21-01-1817 te Goes, drukkersleerling
Forra Maria Kleeuwens, geb. 24-01-1819 te Goes
Maria Cornelia Kleeuwens, geb. 30-10-1820 te Goes
Cornelia Adriana Kleeuwens, geb. 17-07-1822 te Goes
Abraham Kleeuwens, geb. 22-09-1824 te Goes
Willem Cornelis Jacobus Kleeuwens, geb. 15-10-1826 te Goes
Helena van Schaik, geb. 27-11-1817 te Colijnsplaat, dienstmeid
Lena Kornelia Noordhoek, geb. 05-02-1818, dienstmeid
Johanna Maria van Es, geb. 27-08-1814 te Goes, dienstmeid
Adriana Vereeke, geb. 12-12-1819 te Goes, dienstmeid

Volgens het bevolkingsregister Goes 1840-1849 woonde hier:
Francois Kleeuwens, geb. 06-07-1775 te Vlissingen, boekdrukker
Elisabeth Geertrui de Jongh, geb. 05-08-1788 te Goes
Johannes Maarten Kleeuwens, geb. 06-11-1814 te Goes, surnumerair belastingen
Forra Maria Kleeuwens, geb. 24-01-1819 te Goes
Maria Cornelia Kleeuwens, geb. 30-10-1820 te Goes
Cornelia Adriana Kleeuwens, geb. 17-07-1822 te Goes
Abraham Kleeuwens, geb. 22-09-1824 te Goes, varensgezel
Willem Cornelis Jacobus Kleeuwens, geb. 15-10-1826 te Goes
Adriana Vereeke, geb. 12-12-1819 te Goes, dienstmeid
Dirkje Schippers, geb. 13-10-1819 te Kortgene, dienstmeid
Martina Kuijffel, geb. 07-02-1818 te Goes, dienstmeid
Geertruida Paasse, geb. 17-07-1822 te Goes, dienstmeid
Katharina Maria Smit, geb. 11-04-1820 te Goes, dienstmeid
Maria Geertruida van Schaik, geb. 08-06-1824 te Colijnsplaat, dienstmeid
Gerardus Francicus Reijnders, geb. 23-02-1820 te Rotterdam, boekhouder
Jacobus Kleewens, geb. 29-07-1812 te Goes, boekhandelaar
Maria de Jongh, geb. 05-02-1813 te Goes, huisvrouw
Francois Kleeuwens, geb. 02-02-1841 te Goes

Volgens het bevolkingsregister Goes 1850-1852 woonde hier:
Elisabeth Geertrui de Jongh, geb. 05-08-1788 te Goes, boekdrukster
Abraham Kleeuwens, geb. 22-09-1824 te Goes, stuurman
Willem Cornelis Jacobus Kleeuwens, geb. 15-10-1826 te Goes, boekdrukker
Adriana de Jongh, geb. 22-05-1784 te Goes
Gerardus Francicus Reijnders, geb. 23-02-1820 te Rotterdam, boekhouder
Maria Geertruida van Schaik, geb. 08-06-1824 te Colijnsplaat, dienstmeid
Johanna Braamse, geb. 28-01-1808 te Colijnsplaat, dienstmeid
Hubregta Visser, geb. 17-11-1822 te Goes, dienstmeid
Jacomina Proos, geb. 07-06-1822 te Goes, dienstmeid
Adriana Noordhoek, geb. 11-01-1807 te Goes, dienstmeid

Volgens het bevolkingsregister Goes 1853-1861 woonde hier:
Jacobus Mulder, geb. 04-09-1823 te Goes, boekdrukker
Forra de Jongh, geb. 29-12-1826 te Goes

Geertruida Apolonia Mulder, geb. 27-02-1852 te Goes
Jacobus Mulder, geb. 03-02-1855 te Goes
Christophorus Hendrikus Schetsberg, geb. 14-02-1827 te Leeuwarden, bediende
Pieternella van de Pas, geb. 08-08-1830 te Goes, dienstmeid
Catharina Bras, geb. 24-02-1830 te Borssele, dienstmeid
Adriana Johanna Bruggeman, geb. 1832 te Goes, dienstmeid
Elisabeth Remijn, geb. 03-08-1834 te Goes, dienstmeid
Sara Kamerling, geb. 17-10-1838 te Goes, dienstmeid
Wijntje Delnaij, geb. 30-09-1838 te Goes, dienstmeid

<u>Volgens het bevolkingsregister Goes 1862-1869 woonde hier:</u>
Jacobus Mulder, geb. 04-09-1823 te Goes, boekdrukker
Forra de Jongh, geb. 29-12-1826 te Goes
Geertruida Apolonia Mulder, geb. 27-02-1852 te Goes
Jacobus Mulder, geb. 03-02-1855 te Goes

Transport van "het Persiaensch Coffijhuijs" aan de westzijde van de kade bij de waterbakken



Turfkade 17 **Sectie x nr. xxx** **Wijk D41 / D22**

	Pier Vermare	
11-05-1532	Cornelie, wv Cornelis Blacks	(RAZE 1744 fol.101r.)
26-11-1532	Catelijne, vrouw van Jan Claesz. Boy	(RAZE 1744 fol.119r.)
18-10-1546	Clyne, wv Jan Boys	(RAZE 1747 fol.42r.)
02-10-1564	Adriaen Huysen	(RAZE 1749 fol.104r.)

	Tot 1616 zijn nrs. 15 en 17 in één hand	
17-07-1575	Claes Pieters Ovesant	(RAZE 1750 fol.125r.)
11-03-1577	Maerten Cornelis Masuer, dijkgraaf	(RAZE 1750 fol.155r.)
27-10-1582	Afgebrande plaats; huis na 1583 herbouwd	(RAZE 1751 fol.142v.)
05-12-1616	Anthonie Huyssen, rentmeester	(RAZE 1753 fol.205v.)
08-02-1621	Willem Adriaensz. Oostdijck	(RAZE 1754 fol.106r.)
28-02-1622	Harrent Marinus Bruygom	(RAZE 1754 fol.129v.)
1624	weduwe Harrent Marinus Bruygom	(ASG)
27-12-1632	Niclaes La Grappe	(RAZE 1755 fol.119v.)
08-03-1638	Pieter Jans van Rycxstel	(RAZE 1756 fol.75v.)
	Transport van een huis aan de haven met een huisje en hof “achter over“ de straat.	
16-01-1640	Arent Jansz Ruijgh	(RAZE 1756 fol.111r.)
1640	Arent Jansz outste zone	(ASG)
1642	Jan ende Claes Arentse Ruijgh	(ASG)
1647	Nicolaes Arentse Ruijgh	(ASG)
27-10-1664	Dirck Jans Ruijgh	(RAZE 1759 fol.111r.)
14-10-1680	Matheeus Oyee	(RAZE 1761 fol.146r.)
05-03-1691	Johan de Wolf	(RAZE 1763 fol.82r.)
1696	Jan Davidze	(ASG)
1717	erven Jan Davidze	(ASG)
30-10-1719	Willem Nolet	(RAZE 1766 fol.196v.)
1724	Catharijna Verschuijl wv Willem Nolet	(ASG)
18-12-1754	Anthony (Theunis) den Boer	(RAZE 1768 fol.263v.)
1760	Janna Nolet wv Anthony den Boer	(ASG)
25-05-1772	Cornelis Cornelisse	(RAZE 1769 fol.204v.)
06-03-1775	Jacobus Lodewijk Geleeds x Martina Vervoort	(RAZE 1769 fol.241r.)
23-02-1778	Margaretha van der Mark wv Johan Hendrik Fitzner	(RAZE 1770 fol.12v.)
02-11-1795	Jan van Kogelenbergh	(RAZE 1770 fol.184r.)
29-11-1802	Petrus Johannes Egter	(RAZE 1771 fol.61r.)
05-12-1803	Alexander Peypers	(RAZE 1771 fol.84v.)
17-05-1826	Cornelis Oversluys, apothecaris te Goes	(Reg. eigendomsver.)
1836	weduwe Cornelis Oversluys	

<u>Volgens het bevolkingsregister Goes 1826-1830 woonde hier:</u>
Leonardus Cornelius Gregorie van Brigdamme, geb. 11-1781 te Rompff, postdirecteur
Johannes Willem Arends, geb. 07-08-1787 te Vlissingen, bakkersknecht
Adriana de Beste, geb. 27-05-1790 te Goes, huisvrouw
Willem Arends, geb. 01-04-1815 te Goes
Jan Arends, geb. 07-12-1816 te Goes
Maria Johanna Arends, geb. 06-11-1820 te Goes
Cornelis Oversluijs, geb. 03-05-1801 te Goes, apothecar
Cornelia Maria Christina van Moock, geb. 21-10-1804 te Delft, huisvrouw
Maria Pieternella Oversluijs, geb. 24-08-1827 te Goes
Henriëtte Albertina Johanna Oversluijs, geb. 11-03-1829 te Goes
Johanna de Smit, geb. 10-09-1803 te Goes, dienstmeid
Anna Maria van den Brecht, geb. 03-05-1806 te Hulst, dienstmeid
Magdalena Roelofse, geb. 19-11-1806 te Middelburg, dienstmeid
Daniël de Vos, geb. 25-03-1810 te Rotterdam, bediende
Adriana Francina Bekkens, geb. 06-11-1806 te Oostburg, dienstmeid

<u>Volgens het bevolkingsregister Goes 1831-1836 woonde hier:</u>
Kornelis Oversluis, geb. 03-05-1801 te Goes, apothecar
Kornelia Maria Christina van Moock, geb. 21-10-1804 te Delft, huisvrouw
Maria Pieternella Oversluis, geb. 24-08-1827 te Goes
Henriëtte Albertina Johanna Oversluis, geb. 11-03-1829 te Goes
Frederika Elisabeth Louisa Oversluis, geb. 18-04-1831 te Goes
Arnold Lodewijk Oversluis, geb. 02-02-1833 te Goes
Kornelia Maria Christina Oversluis, geb. 25-07-1835 te Goes
Elisabeth Nagelkerke, geb. 25-12-1809 te Goes, dienstmeid
Prina Schoonaart, geb. 01-08-1814 te Borssele, dienstmeid

Volgens het bevolkingsregister Goes 1837-1839 woonde hier:
Kornelis Oversluijs, geb. 03-05-1801 te Goes, apothecar
Kornelia Maria Christina van Moock, geb. 21-10-1804 te Delft, huisvrouw
Maria Pieternella Oversluijs, geb. 24-08-1827 te Goes
Henriëtte Albertina Johanna Oversluijs, geb. 11-03-1829 te Goes
Frederika Elisabeth Louisa Oversluijs, geb. 18-04-1831 te Goes
Arnold Lodewijk Oversluijs, geb. 02-02-1833 te Goes
Pieter Oversluijs, geb. 22-03-1837 te Goes
Prina Schoonaart, geb. 01-08-1814 te Borssele, dienstmeid
Maria Brandt, geb. 18-06-1817 te Kattendijke, dienstmeid
Helena van Driele, geb. 17-07-1820 te Colijnsplaat, dienstmeid
Paulina Sandijck, geb. 06-03-1811 te Goes, dienstmeid
Johannes Kornelis Boudewijnse, geb. 20-04-1817 te Middelburg, apothecar
Johanna Elisabeth Moerhoff, geb. 16-01-1819 te Goes, dienstmeid
Maatje Josina Verlinde, geb. 29-12-1816 te Colijnsplaat, dienstmeid

Volgens het bevolkingsregister Goes 1840-1849 woonde hier:
Kornelia Maria Christina van Moock, geb. 21-10-1804 te Delft, apothekaresse
Maria Pieternella Oversluijs, geb. 24-08-1827 te Goes
Henriëtte Albertina Johanna Oversluijs, geb. 11-03-1829 te Goes
Frederika Elisabeth Louisa Oversluijs, geb. 18-04-1831 te Goes
Arnold Lodewijk Oversluijs, geb. 02-02-1833 te Goes
Maria Hartog, geb. 22-08-1818 te Goes, dienstmeid
George Pieter Abraham de Rochefort, geb. 07-04-1815 te Middelburg, apothecar
Janna Pouwer, geb. 28-10-1821 te Kortgene, dienstmeid
Vincent Antonie van Dolder, geb. 12-05-1816 tw Meliskerke, apothecar
Allegonda de Hond, geb. 05-03-1824 te Goes, dienstmeid
Maria Allemekinders, geb. 06-04-1824 te Goes, dienstmeid
Geertruida Blondel, geb. 30-12-1822 te Goes, dienstmeid
Maria Dirkse, geb. 07-08-1822 te Goes, dienstmeid
Johanna Goossen, geb. 10-11-1822 te Goes, dienstmeid
Pieternella Hendrika Blondel, geb. 29-08-1826 te Goes, dienstmeid
Nicolaas Houwink van Nes, geb. 05-10-1813 te Lamswaarde, apothecar
George Alexander Daalderop, geb. 27-03-1819 te Hellevoetsluis, apothecar
Pieter Visser, geb. 05-01-1819 te Schiedam, apothecar
Stijntje Koekoek, geb. 27-10-1829 te Nieuwe Tonge, dienstmeid

Volgens het bevolkingsregister Goes 1850-1852 woonde hier:
Kornelia Maria Christina van Moock, geb. 21-10-1804 te Delft, artsenijmengster
Henriëtte Albertina Johanna Oversluis, geb. 11-03-1829 te Goes
Frederika Elisabeth Louisa Oversluis, geb. 18-04-1831 te Goes
Arnold Lodewijk Oversluis, geb. 02-02-1833 te Goes, leerling
Pieter Visser, geb. 05-01-1819 te Schiedam, provisor
Steijntje Koekoek, geb. 27-10-1829 te Nieuwe Tonge, dienstmeid
Elisabeth Verheule, geb. 24-07-1831 te Goes, dienstmeid
Jannetje Remijn, geb. 09-05-1829 te 's-Heer Hendrikskinderen, dienstmeid
David Eekma, geb. 07-02-1824 te Hoogezand, provisor

Volgens het bevolkingsregister Goes 1853-1861 woonde hier:
Constantia Maria Christina van Moock, geb. 21-10-1804 te Delft, artsenijmengster
Henriëtte Albertina Johanna Oversluis, geb. 11-03-1829 te Goes
Frederika Elisabeth Louisa Oversluis, geb. 18-04-1831 te Goes
Arnold Lodewijk Oversluis, geb. 02-02-1833 te Goes, leerling
Jannetje Remijn, geb. 09-05-1829 te 's-Heer Hendrikskinderen, dienstmeid
Lambertus Constantinus ten Brummeler, geb.16-07-1829 te Gouda, apothecar
Abraham Pieter Zaalberg, geb.20-12-1831 te Nieuw Beijerland, provisor
Gerardus Marinus Lecointre, geb. 20-09-1832 te Goes, winkelier
Hendrika Maria Lecointre, geb. 20-09-1815 te Goes
Jacoba Francina Ossel, geb. 20-11-1830 te Goes, dienstmeid
Sara Kamerling, geb. 17-10-1838 te Goes, dienstmeid

Volgens het bevolkingsregister Goes 1862-1869 woonde hier:

Abraham Willem van Campen, geb. 18-09-1816 te Leiden, leraar HBS
Willemina Anna Booij, geb. 16-06-1821 te Leiden
Louise Marie van Campen, geb. 20-05-1850 te Opperdoes
Willem Cornelis van Campen, geb. 12-02-1852 te Opperdoes
Frederik van Campen, geb. 20-03-1855 te Opperdoes
Willem Frederik van Deinse, geb. 20-02-1857 te Naaldwijk
Gerardus Marinus Lecointre, geb. 20-09-1832 te Goes, sigarenmaker
Hendrika Maria Lecointre, geb. 20-09-1815 te Goes
Christaan Nicolaas de Ridder, geb. 30-04-1812 te Leeuwen, rijksontvanger
Frederike Juliane van de Sande Bakhuijsen, geb. 21-02-1828 te 's-Gravenhage
Jacob de Ridder, geb.30-12-1851 te Herwijnen
Anna Christina de Ridder, geb. 08-07-1861 te Vianen
Sophie Wilhelmine de Ridder, geb. 10-04-1863 te Vianen



Bierkade
Bij Bierkade 7 is een neorenaissance winkelpui geplaatst in een gevel met jugendstil-elementen.
Het onderkelderde, zes traveeën brede pand "De Drie Koningen" op de hoek Bierkade/Koningstraat met zadeldak tussen trapgevels, werd in 1560 gebouwd als graanpakhuis. De trapgevels zijn voorzien van natuurstenen waterlijsten, banden en hoekblokken. De lange gevel aan de de Bierkade is bij de restauratie in 1971 ontpleisterd en bevat 19de-eeuwse schuifvensters. De drie gevelstenen met voorstellingen van de drie koningen zijn replica's.[3]
Bierkade wordt in de 19e eeuw Grote Kade westzijde genoemd.

Bierkade 1	**Sectie D nr. xxx**	**Wijk D28/D1**
	Pieter Cornelis Bernaerts	
07-03-1547	weeskind van Pieter Cornelis Bernaerts, Jan Piers	(RAZE 1747 fol.64v.)
18-05-1554	Stadsbrand	
	Daarna waarschijnlijk gesplitst in 1 west en 1 oost.	
24-02-1556	Jan Jans Brune	(RAZE 1748 fol.133v.)

03-07-1559	Lijsbeth, weduwe van Jan Jans Brune	(RAZE 1748 fol.203r.)
31-12-1579	Pieter Jacques Borselaer	(RAZE 1750 fol.238v.)
19-02-1607	Cornelis Gillisz. (van Watervliet), burgemeester	(RAZE 1752 fol.236v.)
29-06-1609	Cornelis Jaspers van Schuylen	(RAZE 1752 fol.277v.)
	Gehuwd in 1609 met Isabella Cornelisdr. van Watervliet	(ASG)
22-11-1614	Weduwe en erfgenamen van burgemeester van Watervliet	(RAZE 1753 fol.150r.)
1633	Burgemeester Mr. David van der Nisse	
31-12-1635	Jacob Jansz. Brouwer	(RAZE 1756 fol.37r.)
	weduwe Jacob Jansz. Brouwer	
05-11-1646	Gillis van der Nisse	(RAZE 1757 fol.63r.)
06-03-1656	Mr. Pieter van Campen, baljuw	(RAZE 1758 fol.90v.)
04-02-1664	Mr. Johan de Jager, burgemeester	(RAZE 1759 fol.97v.)
	Johanna Lampsins, wv Mr. Johan de Jager	
28-11-1667	Maria Danckerts, wv Mr. Johan van Stapelen	(RAZE 1760 fol.14r.)
20-01-1716	Lambrecht Coopman x Cornelia de Groene	(RAZE 1766 fol.129r.)
17-11-1732	Cornelia de Groene	(RAZE 1767 fol.159r.)
	Pieter Coomans, heer van Wemeldinge	
23-11-1739	Jacobus Coomans	(RAZE 1768 fol.115r.)
	Maria Coomans van Wemeldinge	
17-10-1806	Jacques Jeneteau	(RAZE 1771 fol.130r.)
01-05-1824	Bartholomeus Hubertus Jansen, rechter te Goes	(Reg. v. eigendomsver.)

Volgens het bevolkingsregister Goes 1826-1830 woonde hier:
Bartholomeus Hubertus Jansen, geb. 06-12-1790 te Aardenburg, rechter
Pieternella Alvarez, geb. 04-12-1796 te Terneuzen, huisvrouw
Anna Pieternella Jansen, geb. 04-08-1823 te Goes
Pieter Alvarez Jansen, geb. 06-11-1824 te Goes
Johanna Jacoba Quirina Jansen, geb. 23-02-1826 te Goes
Quirinus Johannes Marcus Jansen, geb. 13-07-1827 te Goes
Johannes Hubertus Jansen, geb. 11-01-1829 te Goes
Jacobus Gerardus Jansen, geb. 04-04-1830 te Goes
Maria Dees, geb. 16-05-1802 te Terneuzen, dienstmeid
Helena Bruggeman, geb. 10-11-1797 te Goes, dienstmeid
Agatha de Kok, geb. 26-12-1790 te Hulst, dienstmeid
Cornelia van Es, geb. 25-11-1804 te Terneuzen, dienstmeid
Cornelia Donk, geb.26-05-1806 te Goes, dienstmeid

Volgens het bevolkingsregister Goes 1831-1836 woonde hier:
Bartholomeus Hubertus Jansen, geb. 06-12-1790 te Aardenburg, rechter
Pieternella Alvarez, geb. 04-12-1796 te Terneuzen, huisvrouw
Anna Pieternella Jansen, geb. 04-08-1823 te Goes
Pieter Alvarez Jansen, geb. 06-11-1824 te Goes
Quirinus Johannes Marcus Jansen, geb. 13-07-1827 te Goes
Johannes Hubertus Jansen, geb. 11-01-1829 te Goes
Jacobus Gerardus Jansen, geb. 04-04-1830 te Goes
Johanna Jacoba Jansen, geb. 16-10-1831 te Goes
Neeltje Mulder, geb. 09-02-1815 te ’s-Heer Abtskerke, dienstmeid
Rosalia Zwijnkoffer, geb. 26-12-1798 te Hulst, dienstmeid

Volgens het bevolkingsregister Goes 1837-1839 woonde hier:
Bartholomeus Hubertus Janssen, geb. 06-12-1790 te Aardenburg, rechter
Pieternella Alvarez, geb. 04-12-1796 te Terneuzen, huisvrouw
Anna Pieternella Janssen, geb. 04-08-1823 te Goes
Pieter Alvarez Janssen, geb. 06-11-1824 te Goes
Quirinus Johannes Marinus Janssen, geb. 13-07-1827 te Goes
Johannes Hubertus Janssen, geb. 11-01-1829 te Goes
Jacobus Gerardus Janssen, geb. 04-04-1830 te Goes
Johanna Jacoba Janssen, geb. 16-10-1831 te Goes
Neeltje Mulder, geb. 09-02-1815 te ’s-Heer Abtskerke, dienstmeid
Rosalia Zwijnkoffer, geb. 26-12-1798 te Hulst, dienstmeid
Krina Janse, geb. 08-1805 te ’s-Heer Arendskerke, dienstmeid
Johanna Alida de Kruijf, geb. 03-10-1813 te Haarlem, dienstmeid

Katharina Elisabeth Franken, geb. 10-04-1808 te Goes, dienstmeid
Adriana Weststrate, geb. 27-05-1805 te 's-Gravenpolder, dienstmeid
Maria de Zwarte, geb. 06-11-1814 te Colijnsplaat, dienstmeid
J.M. Hagen, gouvernante

Volgens het bevolkingsregister Goes 1840-1849 woonde hier:
Bartholomeus Hubertus Janssen, geb. 06-12-1790 te Aardenburg, rechter
Anna Pieternella Janssen, geb. 04-08-1823 te Goes
Pieter Alvarez Janssen, geb. 06-11-1824 te Goes
Quirinus Johannes Marinus Janssen, geb. 13-07-1827 te Goes
Johannes Hubertus Janssen, geb. 11-01-1829 te Goes
Jacobus Gerardus Janssen, geb. 04-04-1830 te Goes
Johanna Jacoba Janssen, geb. 16-10-1831 te Goes
J.M. Hagen, gouvernante
Krina Janse, geb. 08-1805 te 's-Heer Arendskerke, dienstmeid
Maria de Zwarte, geb. 06-11-1814 te Colijnsplaat, dienstmeid
Janna Pouwer, geb. 28-10-1821 te Kortgene, dienstmeid
Seijtje Adriana Schot, geb. 11-05-1813 te Bergen op Zoom
Maatje Braamse, geb. 19-06-1807 te Colijnsplaat, dienstmeid
Wilhelmina Jobse, geb. 25-12-1823 te Kamperland, dienstmeid
Huberdina Brandenburg, geb. 16-08-1821 te Zierikzee, dienstmeid
Anna Boone, geb. 15-09-1824 te Hoedekenskerke, dienstmeid

Volgens het bevolkingsregister Goes 1850-1852 woonde hier:
Bartholomeus Hubertus Janssen, geb. 06-12-1790 te Aardenburg, rechter
Anna Pieternella Janssen, geb. 04-08-1823 te Goes
Pieter Alvarez Janssen, geb. 06-11-1824 te Goes, kantoorbediende
Quirinus Johannes Marinus Janssen, geb. 13-07-1827 te Goes, student
Johannes Hubertus Janssen, geb. 11-01-1829 te Goes, notarisklerk
Jacobus Gerardus Janssen, geb. 04-04-1830 te Goes, scholier
Johanna Jacoba Janssen, geb. 16-10-1831 te Goes
Sara Paulina Risseeuw, geb. 20-11-1819 te Goes
Krina Janse, geb. 08-1805 te 's-Heer Arendskerke, dienstmeid
Anna Boone, geb. 15-09-1824 te Hoedekenskerke, dienstmeid

Volgens het bevolkingsregister Goes 1853-1861 woonde hier:
Bartholomeus Hubertus Janssen, geb. 06-12-1790 te Aardenburg, rechter
Pieter Alvarez Janssen, geb. 06-11-1824 te Goes, kantoorbediende
Johannes Hubertus Janssen, geb. 11-01-1829 te Goes, notarisklerk
Jacobus Gerardus Janssen, geb. 04-04-1830 te Goes
Johanna Jacoba Janssen, geb. 16-10-1831 te Goes
Sara Paulina Risseeuw, geb. 20-11-1819 te Goes
Anna Boone, geb. 15-09-1824 te Hoedekenskerke, dienstmeid
Johanna Elisabeth Schraver, geb. 04-03-1828 te Breskens, particuliere
Johanna den Hollander, geb. 22-09-1828 te Goes, dienstmeid
Anna Pieternella Janssen, geb. 04-08-1823 te Goes
Felix Emile Hubertus Libert, geb. 09-12-1850 te Munthok (N.I.)
Louis Eduard Adolph Libert, geb. 17-08-1854 te Palembang (N.I.)
Willem de Fouw, geb. 05-04-1810 te Krabbendijke, commissaris v.h. veer
Suzanna Gerardina Lecointre, geb. 13-07-1814 te Goes
Cornelia Visser, geb. 14-12-1830 te Goes, dienstmeid
Maatje van de Linde, geb. 16-03-1838 te Goes, dienstmeid

Bierkade 3 **Sectie D nr. xxx** **Wijk D29/D2**

	Jan de Roens	
06-09-1534	Jacob Heyndricks Cats	(RAZE 1745 fol.25v.)
31-07-1542	Remijn Piers	(RAZE 1746 fol.74v.)
17-11-1549	Marinus Jansz. Boy	(RAZE 1747 fol.125v.)
	Vanaf 1554 met nr. 5 twee panden in één hand	

	Vanaf 1614 hebben de panden verschillende eigenaren	
17-10-1558	Claes Jansz. Boy	(RAZE 1748 fol.189r.)
	Nicolaes Cornelis Baltens	
03-12-1579	Pieter Reymelandt	(RAZE 1750 fol.238v.)
30-12-1585	Cornelia (Neelken) Pier Pietersdr. wv Niclaes Cornelis Baltens	(RAZE 1751 fol.147v.)
06-07-1609	Pieter Niclaes Baltens zv Niclaes Cornelis Baltens	(RAZE 1752 fol.277v.)
17-01-1611	Cornelis Leynsz. schipper	(RAZE 1753 fol.1v.)
	Hierna zijn de panden nrs 3 en 5 niet meer in één hand	
22-12-1614	Marinus Jansz. Eversdijck	(RAZE 1753 fol.150r.)
09-06-1620	Pieter Cornelis Leyns	(RAZE 1754 fol.94r.)
1622	Pieter Leyns Waterman	(ASG)
1633	weduwe Pieter Leyns Waterman	(ASG)
02-04-1641	Jacob Adamse Gort x Agatha Pieters	(RAZE 1756 fol.134r.)
04-06-1657	Jochum Adriaens Kelle	(RAZE 1758 fol.111v.)
1677	weduwe Jochum Kelle	(ASG)
1680	Adriaen van Damme	(ASG)
1693	weduwe Jochum Kelle	(ASG)
14-12-1699	Jacobus Ruijgh	(RAZE 1765 fol.20r.)
24-11-1732	Pieter de Vroe	(RAZE 1767 fol.161v.)
18-02-1737	Adriaan Ratel	(RAZE 1768 fol.61v.)
24-09-1742	Catharina Pieroom wv Ds.Cornelis Teerling	(RAZE 1768 fol.149r.)
	Later gehuwd met Ds. Aegidius Stokmans	
19-01-1761	Willem Beijaard Wz.	(RAZE 1769 fol.51v.)
1792	weduwe Willem Beijaard	
10-12-1792	Johannes Slimmens	(RAZE 1770 fol.159r.)
1811	Johannes Slimmens	
1836	Pieter Andreas Hochart	

<u>Volgens het bevolkingsregister Goes 1826-1830 woonde hier:</u>
Elisabeth Zonnevijlle, geb. 19-03-1769 te Aardenburg, apothekaresse
Pieter Andreas Hochart, geb. 03-11-1792 te Aardenburg, apothecar
Petronella Slimmens, geb. 01-01-1766 te Middelburg, particuliere
Pieter Johanisse, geb. 21-02-1806 te Aardenburg, apothekersleerling
Ferdinand Johan Bitter, geb. 13-11-1807 te Middelburg, apothekersleerling
Cornelia van der Poel, geb. 27-02-1796 te Goes, dienstmeid
Maria Schuiling, geb. 23-11-1803 te Goes, dienstmeid
Adriana Maartense, geb. 10-02-1796 te Goes, dienstmeid
Elizabeth Johanna van Casteel, geb. 01-10-1798 te Oostburg, huisvrouw
Pieter Andreas Hochart, geb. 29-10-1829 te Goes
Apolonia Klemkerke, geb. 27-04-1812 te Goes, dienstmeid

<u>Volgens het bevolkingsregister Goes 1831-1836 woonde hier:</u>
Pieter Andreas Hochart, geb. 03-11-1792 te Aardenburg, apothecar
Elizabeth Johanna van Casteel, geb. 01-10-1798 te Oostburg, huisvrouw
Pieter Andreas Hochart, geb. 29-10-1829 te Goes
Pieternella Johanna van Hootegem, geb. 15-10-1807 te Goes, dienstmeid
Adriana van der Velde, geb. 22-02-1816 te Goes, dienstmeid

<u>Volgens het bevolkingsregister Goes 1837-1839 woonde hier:</u>
Pieter Andries Hochart, geb. 03-11-1792 te Aardenburg, apothecar
Elizabeth Johanna van Casteel, geb. 01-10-1798 te Oostburg, huisvrouw
Pieter Andries Hochart, geb. 29-10-1829 te Goes
Maria Elisabeth Hochart, geb. 08-11-1839 te Goes
Adriana van der Velde, geb. 22-02-1816 te Goes, dienstmeid
Anthony Magielse, geb. 17-04-1816 te Goes, apothekersbediende
Johanna Jacoba Rademaker, geb. 10-06-1812 te Kortgene, dienstmeid

<u>Volgens het bevolkingsregister Goes 1840-1849 woonde hier:</u>
Pieter Andries Hochart, geb. 03-11-1792 te Aardenburg, apothecar
Elizabeth Johanna van Casteel, geb. 01-10-1798 te Oostburg, huisvrouw
Pieter Andries Hochart, geb. 29-10-1829 te Goes
Maria Elisabeth Hochart, geb. 08-11-1839 te Goes

Anthony Magielse, geb. 17-04-1816 te Goes, apothekersbediende
Johanna Jacoba Rademaker, geb. 10-06-1812 te Kortgene, dienstmeid
Johan Hendrik van Dalen, geb. 04-09-1825 te Goes, apothekersbediende
Wouter van de Straate, geb. 19-07-1826 te Goes, apothekersbediende
Lydia van der Mark, geb. 20-10-1826 te Goes, dienstmeid

Volgens het bevolkingsregister Goes 1850-1852 woonde hier:
Pieter Andries Hochart, geb. 03-11-1792 te Aardenburg, apothecar
Elizabeth Johanna van Casteel, geb. 01-10-1798 te Oostburg, huisvrouw
Pieter Andries Hochart, geb. 29-10-1829 te Goes
Maria Elisabeth Hochart, geb. 08-11-1839 te Goes
Wouter van de Straate, geb. 19-07-1826 te Goes, apothekersbediende
Lydia van der Mark, geb. 20-10-1826 te Goes, dienstmeid
Paulina Johanna van der Mark, geb. 06-11-1831 te Goes, dienstmeid

Volgens het bevolkingsregister Goes 1853-1861 woonde hier:
Pieter Andries Hochart, geb. 03-11-1792 te Aardenburg, apothecar
Elizabeth Johanna van Casteel, geb. 01-10-1798 te Oostburg, huisvrouw
Pieter Andries Hochart, geb. 29-10-1829 te Goes
Maria Elisabeth Hochart, geb. 08-11-1839 te Goes
Paulina Johanna van der Mark, geb. 06-11-1831 te Goes, dienstmeid
Jannetje Beenhakker, geb. 06-10-1836 te 's-Gravenpolder, dienstmeid
Johanna Maria Guequierre, geb. 12-06-1829 te Sluis

Volgens het bevolkingsregister Goes 1862-1869 woonde hier:
Pieter Andries Hochart, geb. 03-11-1792 te Aardenburg, apothecar
Elizabeth Johanna van Casteel, geb. 01-10-1798 te Oostburg, huisvrouw
Maria Elisabeth Hochart, geb. 08-11-1839 te Goes

Bierkade 5	**Sectie D nr. xxx Wijk D30 / D3**	**1609 "den Keyser"**
	Pieter Jacops schoemaker	
06-05-1525	Cornelis Mathijsz. Verstrate	(RAZE 1743 fol.14v.)
17-09-1553	Pieternelle wv Cornelis Mathijsz. Verstrate	(RAZE 1748 fol.48r.)
25-06-1554	Marinus Boy	(RAZE 1748 fol.97r.)
	Transport van een verbrande plaats op de haven	
	Tot 1614 met nr. 3 twee panden met één eigenaar	
17-10-1558	Claes Jansz. Boy	(RAZE 1748 fol.189r.)
	Nicolaes Cornelis Baltens	
03-12-1579	Pieter Reymelandt	(RAZE 1750 fol.238v.)
30-12-1585	Cornelia (Neelken) Pier Pietersdr. wv Niclaes Cornelis Baltens	(RAZE 1751 fol.147v.)
06-07-1609	Pieter Niclaes Baltens zv Niclaes Cornelis Baltens	(RAZE 1752 fol.277v.)
17-01-1611	Cornelis Leynsz. schipper	(RAZE 1753 fol.1v.)
	Hierna zijn de panden nrs 3 en 5 niet meer in één hand	
03-07-1634	Evert Willems	(RAZE 1756 fol.9r.)
1635	weduwe Evert Willems	(ASG)
1636	Dierick Adriaens	(ASG)
1649	weduwe Dierick Adriaens	(ASG)
1659	Adriaen Dierixse Roose	(ASG)
1684	weduwe Adriaen Roose	(ASG)
1693	Johan Hoboke	(ASG)
1716	weduwe Johan Hoboke / Hoboque	(ASG)
05-06-1747	Jacobus Codde / Kodde	(RAZE 1768 fol.192v.)
05-05-1788	Willem van der Hoek	(RAZE 1770 fol.104r.)
12-03-1792	Marinus Coopman / Koopman	(RAZE 1770 fol.152r.)
09-05-1796	Johanna van Kleijnputte	(RAZE 1770 fol.189v.)
29-04-1799	Cornelis Harinck	(RAZE 1770 fol.237r/v.)
	J. de Kruiter	

Volgens het bevolkingsregister Goes 1826-1830 woonde hier:
Wouter Biersteker, geb. 31-12-1768 te Goes, winkelier
Maria Harinck, geb. 31-12-1773 te Goes, huisvrouw

Adriaan Biersteker, geb. 02-09-1809 te Goes

Volgens het bevolkingsregister Goes 1831-1836 woonde hier:
Wouter Biersteker, geb. 31-12-1768 te Goes, winkelier
Maria Harinck, geb. 31-12-1773 te Goes, huisvrouw
Neeltje Koppejan, geb. 15-10-1804 te Goes, dienstmeid

Volgens het bevolkingsregister Goes 1837-1839 woonde hier:
Wouter Biersteker, geb. 31-12-1768 te Goes, winkelier
Maria Harinck, geb. 31-12-1773 te Goes, huisvrouw
Neeltje Koppejan, geb. 15-10-1804 te Goes, dienstmeid
Helena Maria van der Straten, geb. 08-03-1824 te Goes
Adriaan Biersteker, geb. 02-09-1809 te Goes, winkelier
Anna Katharina Scheele, geb. 08-04-1813 te Terneuzen, huisvrouw
Maria Johanna Biersteker, geb. 09-01-1834 te Goes
Neeltje Biersteker, geb. 27-04-1837 te Goes
Elisabeth Biersteker, geb. 16-01-1839 te Goes
Kornelia Adriana Nagelkerke, geb. 15-08-1819 te Wolphaartsdijk, dienstmeid

Volgens het bevolkingsregister Goes 1840-1849 woonde hier:
Adriaan Biersteker, geb. 02-09-1809 te Goes, winkelier
Anna Katharina Scheele, geb. 08-04-1813 te Terneuzen, huisvrouw
Maria Johanna Biersteker, geb. 09-01-1834 te Goes
Neeltje Biersteker, geb. 27-04-1837 te Goes
Elisabeth Biersteker, geb. 16-01-1839 te Goes
Jan Biersteker, geb. 07-05-1840 te Goes
Wouter Biersteker, geb. 04-05-1841 te Goes
Jan Biersteker, geb. 29-10-1843 te Goes
Neeltje Biersteker, geb. 18-02-1849 te Goes
Kornelia Adriana Nagelkerke, geb. 15-08-1819 te Wolphaartsdijk, dienstmeid
Maria Schippers, geb. 02-11-1820 te Kortgene, dienstmeid
Jacoba de Wijs, geb. 03-12-1821 te Goes, dienstmeid
Johanna van Klooster, geb. 24-12-1823 te Goes, dienstmeid
Elisabeth Dina Kerpel, geb. 22-04-1822 te Tholen, dienstmeid
Johanna Kornelia Harinck, geb. 21-02-1815 te Goes, winkeldochter
Suzanna Tavenier, geb. 12-1820 te Kattendijke, dienstmeid
Johanna de Kunder, geb. 10-04-1821 te Borssele, dienstmeid
Jacoba Dekker, geb. 31-08-1820 te Sint Maartensdijk, dienstmeid
Adriana Proos, geb. 13-03-1820 te Goes, dienstmeid
Elisabeth Wissel, geb. te Sint Annaland, dienstmeid
Jacomina Valkier, geb. 17-02-1813 te 's-Heerenhoek, dienstmeid
Maria Luk, geb. 21-01-1830 te 's-Heer Arendskerke, dienstmeid
Neeltje Kerpel, geb. 05-01-1821 te Fijnaart, dienstmeid
Maria Wisse, geb. 12-04-1830 te Wilhelminadorp, dienstmeid

Volgens het bevolkingsregister Goes 1850-1852 woonde hier:
Adriaan Biersteker, geb. 02-09-1809 te Goes, winkelier
Anna Katharina Scheele, geb. 08-04-1813 te Terneuzen, huisvrouw
Maria Johanna Biersteker, geb. 09-01-1834 te Goes
Elisabeth Biersteker, geb. 16-01-1839 te Goes
Wouter Biersteker, geb. 04-05-1841 te Goes
Jan Biersteker, geb. 29-10-1843 te Goes
Neeltje Biersteker, geb. 18-02-1849 te Goes
Cornelia de Waardt, geb. 12-01-1829 te Goes, dienstmeid
Pieternella Maria Remijn, geb. 1828 te Goes, dienstmeid
Cornelia Joosse, geb. 23-04-1818 te Borssele, dienstmeid

Volgens het bevolkingsregister Goes 1853-1861 woonde hier:
Adriaan Biersteker, geb. 02-09-1809 te Goes, winkelier
Anna Katharina Scheele, geb. 08-04-1813 te Terneuzen, huisvrouw
Maria Johanna Biersteker, geb. 09-01-1834 te Goes
Elisabeth Biersteker, geb. 16-01-1839 te Goes

Wouter Biersteker, geb. 04-05-1841 te Goes
Jan Biersteker, geb. 29-10-1843 te Goes
Neeltje Biersteker, geb. 18-02-1849 te Goes
Reina Jacoba Biersteker, geb. 18-03-1854 te Goes
Maria Simons, geb. 03-01-1825 te Oude Tonge, dienstmeid
Neeltje de Visser, geb. 15-01-1784 te Terneuzen, particuliere
Job Dronkers, geb. 06-03-1816 te Kattendijke, schippersknecht
Johanna Maria Lindonk, geb. 11-07-1833 te Goes, dienstmeid
Andries Steven van Fransen de Putte, geb. 01-01-1826 te Goes, planter
Jan Diony Evers, 20-01-1829 te Doesburg, civiel ingenieur

<u>Volgens het bevolkingsregister Goes 1862-1869 woonde hier:</u>
Adriaan Biersteker, geb. 02-09-1809 te Goes, schipper
Anna Katharina Scheele, geb. 08-04-1813 te Terneuzen, huisvrouw
Elisabeth Biersteker, geb. 16-01-1839 te Goes
Wouter Biersteker, geb. 04-05-1841 te Goes, klerk
Jan Biersteker, geb. 29-10-1843 te Goes, schippersknecht
Reina Jacoba Biersteker, geb. 18-03-1854 te Goes
Neeltje de Visser, geb. 15-01-1784 te Terneuzen, particuliere



Bierkade 7 behorend bij Koningstraat 1 Sectie D nr. xxx Wijk D31

1525	Mr. Jan Adriaens Pier Mijs	
30-10-1542	Cornelis Adriaens	(RAZE 1746 fol.78v.)
27-03-1553	Crijn Bouwens schoenmaker	(RAZE 1748 fol.78r.)
18-05-1554	Stadsbrand Daarna wordt dit opgenomen in de nieuwbouw van het huis “de Drie Koningen”	
17-10-1558	Marinus Anthonis	(RAZE 1748 fol.189r.)

Tot 1834 maakt dit perceel deel uit van het complex “de Drie Koningen”

<u>Volgens het bevolkingsregister Goes 1826-1830 was dit eigendom van:</u>

Josias Risseeuw, geb. 30-03-1771 te Oostburg, ontvanger

<u>Volgens het bevolkingsregister Goes 1831-1836 was dit eigendom van:</u>
Anna de Leeuw, geb. 15-10-1779 te Goes , weduwe van Josias Risseeuw
Josias is overleden op 24/10/1833 te Goes.



Koningstraat 1 Sectie D nr. xxx Wijk D31/D4 1558 “de Drie Koningen”

De Koningstraat werd t/m de 19e eeuw de Hogendijk genoemd.
Het graanpakhuis “de Drie Koningen”, daterend van 1560, op de hoek Bierkade/Koningstraat, heeft thans nog gevelstenen met 3 koningen.

Het gedeelte Grote Kade 32-44 werd tot ???? Bierkade genoemd
De Bierkade werd aangeduid met zuid van de haven.

<u>Volgens het bevolkingsregister Goes 1826-1830 woonde hier:</u>
Josias Risseeuw, geb. 30-03-1771 te Oostburg, ontvanger
Anna de Leeuw, geb. 15-10-1779 te Goes, huisvrouw
Johannes Gerard Risseeuw, geb. 30-06-1805 te Goes
Maria Risseeuw, geb. 26-03-1807 te Goes
Pieternella Risseeuw, geb. 02-06-1809 te Goes
Tanna Risseeuw, geb. 30-10-1810 te Goes
Anna Risseeuw, geb. 11-02-1814 te Goes
Sara Paulina Risseeuw, geb. 29-11-1819 te Goes
Jozina Risseeuw, geb. 08-05-1821 te Goes
Josias Risseeuw, geb. 09-06-1823 te Goes
Johanna Helena Risseeuw, geb. 14-08-1826 te Goes
Digna Sanderse, geb. 11-1802 te Goes, dienstmeid
Maria Verhage, geb. 10-11-1803 te Goes, dienstmeid

<u>Volgens het bevolkingsregister Goes 1831-1836 woonde hier:</u>
Anna de Leeuw, geb. 15-10-1779 te Goes, particuliere

Maria Risseeuw, geb. 26-03-1807 te Goes, particuliere
Tanna Risseeuw, geb. 30-10-1810 te Goes, particuliere
Anna Risseeuw, geb. 11-02-1814 te Goes, particuliere
Sara Paulina Risseeuw, geb. 29-11-1819 te Goes
Jozina Risseeuw, geb. 08-05-1821 te Goes
Josias Risseeuw, geb. 09-06-1823 te Goes
Johanna Helena Risseeuw, geb. 14-08-1826 te Goes
Sophia Hieftje, geb. 1807 te Goes, dienstmeid
Leonard de Fouw, geb. 26-01-1784 te Goes, notaris
Kornelis de Fouw, geb. 19-02-1824 te Goes
Pieternella Risseeuw, geb. 02-06-1809 te Goes, particuliere
Sara Vereeke, geb. 04-11-1797 te Kloetinge, dienstmeid

Volgens het bevolkingsregister Goes 1837-1839 woonde hier:
Leonard de Fouw, geb. 26-01-1784 te Goes, notaris
Kornelis de Fouw, geb. 19-02-1824 te Goes
Pieternella Risseeuw, geb. 02-06-1809 te Goes, particuliere
Sara Vereeke, geb. 04-11-1797 te Kloetinge, dienstmeid

Volgens het bevolkingsregister Goes 1840-1849 woonde hier:
Leonard de Fouw, geb. 26-01-1784 te Goes, notaris
Cornelis de Fouw, geb. 19-02-1824 te Goes, kantoorbediende
Pieternella Risseeuw, geb. 02-06-1809 te Goes, particuliere
Sara Vereeke, geb. 04-11-1797 te Kloetinge, dienstmeid
Johanna Braamse, geb. 28-01-1808 te Colijnsplaat, dienstmeid
Seijtje Adriana Schot, geb. 11-05-1813 te Bergen op Zoom, dienstmeid
Kornelia Adriana Nagelkerke, geb. 15-08-1819 te Wolphaartsdijk, dienstmeid
Neeltje Johanna Streefkerk, geb. 13-01-1798 te Hontenisse, dienstmeid
Neeltje Frank, geb. 15-07-1821 te Vlissingen, dienstmeid
Catharina van Loo, geb. 06-12-1824 te Goes, dienstmeid

Volgens het bevolkingsregister Goes 1850-1852 woonde hier:
Leonard de Fouw, geb. 26-01-1784 te Goes, rentmeester
Pieternella Risseeuw, geb. 02-06-1809 te Goes
Catharina van Loo, geb. 06-12-1824 te Goes, dienstmeid
Aaltje van der Weert, geb. 22-12-1829 te Goes, dienstmeid

Volgens het bevolkingsregister Goes 1853-1861 woonde hier:
Leonard de Fouw, geb. 26-01-1784 te Goes, rentmeester
Pieternella Risseeuw, geb. 02-06-1809 te Goes
Aaltje van der Weert, geb. 22-12-1829 te Goes, dienstmeid
Pieter Stam, geb. 21-03-1828 te 's-Gravendeel, herenknecht
Maria Korstanje, geb. 20-03-1821 te Goes, dienstmeid
Johanna Maria Nagelkerke, geb. 01-05-1834 te Colijnsplaat, dienstmeid
Gilliam van Aartsen, geb. 21-05-1818 te Middelburg, herenknecht
Gerard van Aartsen, geb. 19-08-1845 te Middelburg
Willem Pieter van Aartsen, geb. 25-10-1847 te Zierikzee
Johannes van Aartsen, geb. 27-11-1849 te Zierikzee
Anna Catharina van Aartsen, geb. 07-09-1851 te Zierikzee
Cornelis van Aartsen, geb. 30-11-1852 te Zierikzee
Pieternella Josina van Aartsen, geb. 09-02-1856 te Middelburg
Adriaan Blaas, geb. 27-05-1837 te Middelburg, huisknecht
Cornelis de Fouw, geb. 19-02-1824 te Goes, burgemeester
Katharina Agnes Mulder, geb. 15-04-1826 te Goes
Geertruida Appolonia de Fouw, geb. 27-02-1850 te Goes
Leonard Maria de Fouw, geb. 11-05-1851 te Goes
Matthija Gerhardina de Fouw, geb. 23-03-1854 te Goes
Cornelis Johannes Gola de Fouw, geb. 16-10-1856 te Goes
Maria Leonarda de Fouw, geb. 04-12-1858 te Goes
Jacoba Forra Maria de Fouw, geb. 14-12-1860 te Goes
Johanna Cornelia Jacoba Verhage, geb. 26-03-1833 te Ovezande, dienstmeid
Johanna Elisabeth van den Berge, geb. 23-02-1828 te Putterhoek, dienstmeid

Maria Visser, geb. 31-07-1837 te Goes, dienstmeid





Grote Kade
Tussen de huidige Grote Kade en de Sint-Jacobstraat liep vroeger de Oostdijck. De eerste bouw op de Oostdijck zullen

houten huizen zijn geweest die met de achterzijde naar de haven waren gericht.
Op de kaart uit 1562 is een straatje (St. Maartenstraat) getekent ter hoogte van Grote Kade nummer 24.
01-12-1578 wordt melding gemaakt van het huis “Rosbayert” op deze plaats.

Perceel A	Dit huis komt later voor als achterhuis van de Grote Kade 2.
Perceel B	Achter Grote Kade 4-6
Perceel C	Achter Grote Kade 8
Perceel D	Achter Grote Kade 10-12

Rond de haven staan diverse in de kern oudere panden met een 18de eeuwse veelal gepleisterde, ingezwenkte lijstgevel, zoals Grote Kade 2 (Den Neptunis) oorspronkelijk uit 1622.
Grote Kade 4 en Grote Kade 12 (met deuromlijsting) en Grote Kade 44 (Die Baerse), waarvan de kern in 1555 (gevelsteentje) is herbouwd.
Grote Kade 20 is uitgevoerd met een tandlijst. Grote Kade 10 heeft zowel een kroonlijst als een voordeuromlijsting.
Brede panden met een lijstgevel zijn Grote Kade 6 en 8.
Grote Kade 22 (circa 1860) en Grote Kade 30, beide voorzien van een deuromlijsting met gecanneleerde pilasters.
Grote Kade 28 heeft een mogelijk 16de- of 17de-eeuwse kern, gezien de zandstenen plint en de speklagen in het metselwerk op de begane grond.
Het pand Grote Kade 26 heeft een gepleisterde eclectische lijstgevel uit circa 1870.[3]

Grote Kade 44	**Sectie D nr. xxx**	**Wijk D249/B12**	**1531 “de Baerse”**
1531	Jacob Diericks de Bije		
01-03-1546	Claes Cornelisz. (van der Tholen ofte van Poortvliet)		(RAZE 1747 fol.10v.)
24-01-1555	Marijcken Adriaensdr. wv Claes Cornelis Vertolen		
	Claes Cornelis Vertolen overleden 24-01-1555 Hij was gehuwd met Marijcken Adriaensdr. Kinderen: Janneken ca. 12 jaar, Cornelis ca. 10 jaar en Anneken, 8 jaar. Aanwezig: de moeder, Pieter Jansz. Bonsinck van der Tholen, voogd Claes Pieters en Karstiaen Pieters, als vrienden en magen van vaderszijde.		(GAG 28w. fol 38)
	In de akte wordt gezegd dat het in 1554 verbrande huis nog niet geheel is opgebouwd. De drie kinderen zullen door de moeder worden verzorgd en op gevoed, de jongen zal een ambacht leren en de beide meisjes zullen leren naaien en spinnen en alle huishoudelijke werkzaamheden. Elk kind krijgt bij het bereiken van de volwassen leeftijd een bedrag van 900 Karolis gulden.		
	Claes Cornelis – de overleden vader – heeft e.e.a. in zijn testament van 25-05-1554 vastgelegd. (Dit is 7 dagen na de stadsbrand van 18-05-1554)		
14-04-1578	Cornelis Claesz. Bonsinck		(RAZE 1750 fol.200v.)
27-10-1590	Jacobmijne Croone, wv Cornelis Claesz. Bonsinck		(GAG 30w. fol.16-23)
31-01-1594	Cornelia Cornelisdr. Bonsinck		(RAZE 1752 fol.14v.)
04-06-1596	Pieter Cornelis van Schuylen		(RAZE 1752 fol.75r.)
25-12-1607	Catharina Joosdr. van de Werve wv Pieter C. van Schuylen		(ASG)
1643	erven Pieter van Schuylen		(ASG)
1651	weduwe Arend Bom		(ASG)
1672	Vrouwe Elisabeth van Schuylen		
09-02-1682	Mevrouw van Schilperoort (= Johanna van de Werve)		(RAZE 1762 fol.20r/v.)
1693	Erven Mevrouw Schilperoort		(ASG)
1717	Erven Robbert Schiperoort		(ASG)
08-07-1720	Johan van der Heijde		(RAZE 1766 fol.217r.)
07-12-1722	Johan Hageman (Haagman)		(RAZE 1766 fol.252r.)

13-11-1730	Jacobus Drabbe	(RAZE 1767 fol.127v.)
1760	Elisabeth Tekelenburg, wv Jacobus Drabbe	(ASG)
16-11-1761	Adam van Rijck	(RAZE 1769 fol.66v.)
1782	Appolonia de Keijser, wv Adam van Rijck	
14-10-1782	Gerard de Leeuw Gz.	(RAZE 1770 fol.51r.)

Volgens het bevolkingsregister Goes 1826-1830 woonde hier:
Johannes de Leeuw, geb. 11-01-1788 te Goes, goudsmid
Helena Agnieta Bennewitz, geb. 02-10-1787 te Amsterdam, huisvrouw
Maria Dorothea de Leeuw, geb. 07-04-1815 te Goes
Gerard de Leeuw, geb. 08-05-1818 te Goes
Diederika Louisa de Leeuw, geb. 20-10-1820 te Goes
Sara Paulina de Leeuw, geb. 27-12-1822 te Goes
Dorothea Jacoba Pieternella de Leeuw, geb. 10-04-1824 te Goes
Kornelia Snoep, geb. 02-10-1806 te Goes, dienstmeid
Jozina Couhorst, geb. 16-08-1802 te Bergen op Zoom, dienstmeid
Francina Schuiling, geb. 04-08-1808 te Goes, dienstmeid
Anna Kouwenberg, geb. 08-06-1802 te Goes, dienstmeid

Volgens het bevolkingsregister Goes 1831-1836 woonde hier:
Johannes de Leeuw, geb. 11-01-1788 te Goes, goudsmid
Helena Agnieta Bennewitz, geb. 02-10-1787 te Amsterdam, huisvrouw
Maria Dorothea de Leeuw, geb. 07-04-1815 te Goes
Gerard de Leeuw, geb. 08-05-1818 te Goes
Diederika Louisa de Leeuw, geb. 20-10-1820 te Goes
Sara Paulina de Leeuw, geb. 27-12-1822 te Goes
Dorothea Jacoba Pieternella de Leeuw, geb. 10-04-1824 te Goes
Anna Venman, geb. 07-08-1816 te Zaandam, dienstmeid
Elisabeth Nagelkerke, geb. 25-12-1809 te Goes, dienstmeid

Volgens het bevolkingsregister Goes 1837-1839 woonde hier:
Johannes de Leeuw, geb. 11-01-1788 te Goes, goudsmid
Helena Agnieta Bennewitz, geb. 02-10-1787 te Amsterdam, huisvrouw
Maria Dorothea de Leeuw, geb. 07-04-1815 te Goes
Geraard de Leeuw, geb. 08-05-1818 te Goes
Diederika Louisa de Leeuw, geb. 20-10-1820 te Goes
Sara Paulina de Leeuw, geb. 27-12-1822 te Goes
Dorothea Jacoba Pieternella de Leeuw, geb. 10-04-1824 te Goes
Elisabeth Nagelkerke, geb. 25-12-1809 te Goes, dienstmeid
Johanna Anthonetta Kruijsse, geb. 09-06-1811 te Goes, dienstmeid
Kornelia Reijerse, geb. 06-05-1806 te Goes, dienstmeid
Maatje Wilhelm, geb. te Axel, dienstmeid
Adriana Proos, geb. 13-03-1820 te Goes, dienstmeid

Volgens het bevolkingsregister Goes 1840-1849 woonde hier:
Johannes de Leeuw, geb. 11-01-1788 te Goes, goudsmid
Helena Agnieta Bennewitz, geb. 02-10-1787 te Amsterdam, huisvrouw
Maria Dorothea de Leeuw, geb. 07-04-1815 te Goes
Geraard de Leeuw, geb. 08-05-1818 te Goes, goudsmid
Diederika Louisa de Leeuw, geb. 20-10-1820 te Goes
Sara Paulina de Leeuw, geb. 27-12-1822 te Goes
Dorothea Jacoba Pieternella de Leeuw, geb. 10-04-1824 te Goes
Alegonda de Hond, geb. 05-03-1824 te Goes, dienstmeid
Kornelia Steutel, geb. 24-07-1816 te Goes, dienstmeid
Maria Adriana Maat, geb. 15-10-1821 te Wissenkerke, dienstmeid
Jacomina Proos, geb. 07-06-1822 te Goes, dienstmeid
Elisabeth Dina Kerpel, geb. 22-04-1822 te Tholen, dienstmeid

Volgens het bevolkingsregister Goes 1850-1852 woonde hier:
Johannes de Leeuw, geb. 11-01-1788 te Goes, rentenier
Helena Agnieta Bennewitz, geb. 02-10-1787 te Amsterdam
Dorothea Jacoba Petronella de Leeuw, geb. 10-04-1824 te Goes

Elisabeth Dina Kerpel, geb. 22-04-1822 te Tholen, dienstmeid
Pieternella Cornelia Steijns, geb. 28-11-1807 te Goes, dienstmeid
Elisabeth Verheule, geb. 14-07-1831 te Goes, dienstmeid
Leijntje van den Berge, geb. 1827 te Colijnsplaat, dienstmeid

Volgens het bevolkingsregister Goes 1853-1861 woonde hier:
Johannes de Leeuw, geb. 11-01-1788 te Goes, rentenier
Helena Agnieta Bennewitz, geb. 02-10-1787 te Amsterdam
Anna Johanna de Jongh, geb. 24-05-1822 te Goes, zonder
Maria Korstanje, geb. 20-03-1821 te Goes, dienstmeid
Maatje Eversdijk, geb. 15-02-1827 te 's-Heer Hendrikskinderen, dienstmeid
Cornelia Johanna Steutel, geb. 08-05-1832 te Goes, dienstmeid
Johanna Maria van Sprang, geb. 06-05-1817 te Goes, dienstmeid
Louisa Willemina Marcelis, geb. 13-11-1831 te Meliskerke, zonder

Volgens het bevolkingsregister Goes 1862-1869 woonde hier:
Helena Agnieta Bennewitz, geb. 02-10-1787 te Amsterdam
Louisa Willemina Marcelis, geb. 13-11-1831 te Meliskerke, zonder

Grote Kade 42	**Sectie D nr. xxx**	**Wijk D248/B13**	**1529 "De Zwarte Leeuw"**
18-10-1529	Cornelis Jans		(RAZE 1744 fol.28v.)
02-09-1532	Claijs Pauwels		(RAZE 1744 fol.114r.)
26-06-1537	Gillis Willems		(RAZE 1745 fol.61r.)
24-09-1537	Adriaen Cornelis mandemaker		(RAZE 1745 fol.65r.)
07-01-1539	Jan Claesz. in de Scave, cleermaker		(RAZE 1745 fol.96r.)
18-03-1549	Jan Fransz. Geldersman		(RAZE 1748 fol.109v.)
19-07-1557	weduwe Adriaen Block		(RAZE 1748 fol.165r.)
28-11-1558	Jan Jacobs, banckhouder van Reymerswale		(RAZE 1748 fol.190r.)
20-11-1559	Cornelis Jacobs		(RAZE 1748 fol.209v.)
10-12-1565	Cornelis Geertsz.		(RAZE 1749 fol.141v.)
24-07-1570	Cornelis de Witte		(RAZE 1750 fol.41v.)
30-11-1587	weduwe Cornelis de Witte		(RAZE 1751 fol.176v.)
10-10-1588	Jacob Crijnsz. schipper		(RAZE 1751 fol.188v.)
24-01-1622	Pieter Jacob Crijns		(RAZE 1754 fol.124v.)
08-03-1632	Jacob Pieters Sluppe, dijkgraaf		(RAZE 1755 fol.104v.)
17-02-1655	Jacob Pieter Vanius (Fanges)		(RAZE 1758 fol.62r.)
17-06-1669	Martha Boeije, vrouw van Jacob Vanius		(RAZE 1760 fol.49v.)
17-06-1669	Lieven Kervinck		(RAZE 1760 fol.49v.)
12-02-1674	Pieter Sijwerts van der Bilt		(RAZE 1760 fol.103r.)
27-01-1698	Matheus Berckman		(RAZE 1764 fol.110r.)
02-07-1703	Jacob Coomans		(RAZE 1765 fol.117v.)
1760	Maria Coomans van Wemeldinge		(ASG)
28-02-1780	Susanna Musse		(RAZE 1770 fol.27r.)
24-02-1808	Hubertus Teerlink, wv Susanna Musse		(RAZE 1771 fol.150r.)
1811	Coenraad Grim		(ASG)
05-09-1820	Philip Vervenne		(Reg. v. eigendomsver.)

Volgens het bevolkingsregister Goes 1826-1830 woonde hier:
Willem van den Thoorn, geb. 10-11-1797 te Goes, chirurgijn
Anna Elisabeth Frederiks, geb. 31-01-1801 te Sint Thomas, huisvrouw
Anna Jacoba van den Thoorn, geb. 07-06-1824 te Goes
Digna Johanna Loock, geb. 20-05-1804 te Veere, dienstmeid
Johanna de Lange, geb. 08-08-1810 te Goes, dienstmeid

Volgens het bevolkingsregister Goes 1831-1836 woonde hier:
Charles Petrus Soutendam, geb. 28-07-1806 te Goes, koopman
Francina de Leeuw, geb. 14-02-1805 te Goes, huisvrouw
Jan Soutendam, geb. 15-06-1831 te Goes
Johanna Gerardina Soutendam, geb. 19-04-1834 te Goes
Marinus Johannes Soutendam, geb. 08-01-1836 te Goes
Adriana van de Velde, geb. 22-02-1816 te Goes, dienstmeid

Maria Klemkerk, geb. 27-04-1811 te Goes, dienstmeid
Johanna van der Weijde, geb. 18-02-1814 te Goes, dienstmeid
Geertruida Almekinders, geb. 17-12-1813 te Goes, dienstmeid

Volgens het bevolkingsregister Goes 1837-1839 woonde hier:
Charles Petrus Soutendam, geb. 28-07-1806 te Goes, koopman
Francina de Leeuw, geb. 14-02-1805 te Goes, huisvrouw
Jan Soutendam, geb. 15-06-1831 te Goes
Johanna Gerardina Soutendam, geb. 19-04-1834 te Goes
Marinus Johannes Soutendam, geb. 08-01-1836 te Goes
Maria Hendrika Kornelia Soutendam, geb. 11-02-1837 te Goes
Maria Klemkerk, geb. 27-04-1811 te Goes, dienstmeid
Geertruida Almekinders, geb. 17-12-1813 te Goes, dienstmeid
Elsje van de Voorde, geb. 06-03-1819 te Wissenkerke, dienstmeid
Maria Arbeid, geb. 07-03-1817 te Bergen op Zoom, dienstmeid
Johanna de Wolff, geb. 02-05-1813 te Goes, dienstmeid
Maria Hartog, geb. 22-08-181818 te Goes, dienstmeid
Pieternella Kievit, geb. 13-12-1811 te Tholen, dienstmeid

Volgens het bevolkingsregister Goes 1840-1849 woonde hier:
Charles Petrus Soutendam, geb. 28-07-1806 te Goes, koopman
Francina de Leeuw, geb. 14-02-1805 te Goes, huisvrouw
Jan Soutendam, geb. 15-06-1831 te Goes
Johanna Gerardina Soutendam, geb. 19-04-1834 te Goes
Marinus Johannes Soutendam, geb. 08-01-1836 te Goes
Maria Hendrika Kornelia Soutendam, geb. 11-02-1837 te Goes
Pieternella Kievit, geb. 13-12-1811 te Tholen, dienstmeid
Elsje van de Voorde, geb. 06-03-1819 te Wissenkerke, dienstmeid
Kornelia Maris, geb. 17-10-1797 te Goes, dienstmeid
Adriana Vereeke, geb, 12-12-1819 te Goes, dienstmeid
Philip Vervenne, geb. 13-03-1787 te Goes, particulier
Maatje Zandee, geb. 04-10-1792 te Goes, huisvrouw
Johanna Krina Vervenne, geb. 08-07-1829 te Goes
Naatje Veenman, geb. 07-08-1816 te Zaandam, dienstmeid
Leuntje Molhoek, geb. 19-02-1825 te Colijnsplaat, dienstmeid
Levina Leonarda Hoogerheijde van IJsselsteijn, geb. 22-08-1822 te Colijnsplaat, dienstmeid

Volgens het bevolkingsregister Goes 1850-1852 woonde hier:
Philip Vervenne, geb. 13-03-1787 te Goes, particulier
Maatje Zandee, geb. 04-10-1792 te Goes, huisvrouw
Johanna Krina Vervenne, geb. 08-07-1829 te Goes
Levina Leonarda Hoogerheijde van IJsselsteijn, geb. 22-08-1822 te Colijnsplaat, dienstmeid
Johanna Reijnders, geb. 29-01-1831 te Goes, dienstmeid
Johanna Biere, geb. 16-03-1825 te Goes, dienstmeid

Volgens het bevolkingsregister Goes 1853-1861 woonde hier:
Philip Vervenne, geb. 13-03-1787 te Goes, particulier
Maatje Zandee, geb. 04-10-1792 te Goes, huisvrouw
Johanna Krina Vervenne, geb. 08-07-1829 te Goes
Johanna Biere, geb. 16-03-1825 te Goes, dienstmeid
Johanna van Offenbeek, geb. 06-12-1828 te Goes, dienstmeid
Catharina Poelman, geb. 05-09-1834 te Goes, dienstmeid



Grote Kade 40 **Sectie D** **Wijk D247/B14**

Van 1547 tot ca. 1577 zijn de panden Grote Kade 40 zuid en noord in één hand.
Na 1789 opnieuw in één hand.

Grote Kade 40 zuid		**1590 “de Samson”**
	Lieven Eylants	
18-10-1529	Jan Jansz. den Schotsman, boxmaker	(RAZE 1744 fol.28v.)
12-03-1533	Andries Jans, de schoenmaker	(RAZE 1746 fol.135r.)
26-05-1544	Sebastiaen Jacobs	(RAZE 1746 fol.118v.)
	Gillis de Sager (Zager)	(ASG)
07-12-1556	Jan Jansz. boxmaker	(RAZE 1748 fol.152r.)
27-07-1558	Aert Gijsbrecht en Joos Fransz., brouwers tot Delft	(RAZE 1748 fol.185v.)
10-12-1565	Jan Dircxs	(RAZE 1749 fol.141v.)
24-07-1570	Lenaert Willems	(RAZE 1750 fol.41v.)
30-11-1587	Samson van de Guchte	(RAZE 1751 fol.176v.)
10-12-1590	Pieter de Windt	(RAZE 1751 fol.245r.)
24-04-1612	Job Pieters	(RAZE 1753 fol.39r.)
12-01-1626	Quirijn Jacobs	(RAZE 1754 fol.216r.)
13-11-1634	Gerard Anthonisz. Verstelle	(RAZE 1756 fol.13r.)
17-01-1639	Sijmon Jans schipper	(RAZE 1756 fol.88v.)
1652	Dingeken Bartholomeus, waarsch. weduwe Sijmon Jans	(ASG)
1666	Lucas Jacobse Beddenoot x Maria Simonse de Jager	(ASG)
01-05-1719	Jacob Lucasse Beddenoot	(RAZE 1766 fol.193v.)
1720	Adolf Soetebier	(ASG)
1734	weduwe Adolf Soetebier	(ASG)
1751	Tanne Soetebier	(ASG)
04-05-1789	Klaas Vervenne Ph.z.	(RAZE 1770 fol.115r.)
1811	Philip Vervenne	(ASG)

<u>Volgens het bevolkingsregister Goes 1826-1830 woonde hier:</u>
Philip Vervenne, geb. 13-03-1797 te Goes, winkelier
Maatje Zandee, geb. 04-10-1792 te Goes, huisvrouw
Marinus Cornelis Vervenne, geb. 12-05-1814 te Goes
Nicolaas Vervenne, geb. 05-08-1815 te Goes

Cornelia Vervenne, geb. 16-06-1817 te Goes
Cornelia Snoep, geb. 02-10-1806 te Goes, dienstbode

Volgens het bevolkingsregister Goes 1831-1836 woonde hier:
Philip Vervenne, geb. 13-03-1797 te Goes, winkelier
Maatje Zandee, geb. 04-10-1792 te Goes, huisvrouw
Marinus Cornelis Vervenne, geb. 12-05-1814 te Goes
Nicolaas Vervenne, geb. 05-08-1815 te Goes
Cornelia Vervenne, geb. 16-06-1817 te Goes
Johanna Krina Vervenne, geb. 08-07-1829 te Goes
Johanna de Wit, geb. 15-09-1805 te Middelburg, dienstmeid

Volgens het bevolkingsregister Goes 1837-1839 woonde hier:
Philip Vervenne, geb. 13-03-1797 te Goes, winkelier
Maatje Zandee, geb. 04-10-1792 te Goes, huisvrouw
Nicolaas Vervenne, geb. 05-08-1815 te Goes, tabakskerver
Cornelia Vervenne, geb. 16-06-1817 te Goes
Johanna Krina Vervenne, geb. 08-07-1829 te Goes
Johanna de Wit, geb. 15-09-1805 te Middelburg, dienstmeid
Pieternella Adriana Meijler, geb. 20-12-1813 te Goes, dienstmeid
Maria Schippers, geb. 25-03-1820 te Kortgene, dienstmeid
Jacoba Noordhoek, geb. 23-09-1811 te Colijnsplaat, dienstmeid

Volgens het bevolkingsregister Goes 1840-1849 woonde hier:
Philip Vervenne, geb. 13-03-1797 te Goes, winkelier
Maatje Zandee, geb. 04-10-1792 te Goes, huisvrouw
Johanna Krina Vervenne, geb. 08-07-1829 te Goes
Nicolaas Vervenne, geb. 05-08-1815 te Goes, tabakskerver
Maria Wilhelmina Pieternella Burger, geb. 05-12-1815 te Goes, huisvrouw
Philip Jacobus Johannes Vervenne, geb. 03-03-1843 te Goes
Maria Wilhelmina Vervenne, geb. 12-05-1845 te Goes
Jacoba Noordhoek, geb. 23-09-1811 te Colijnsplaat, dienstmeid
Adriana Maria Luijks, geb. 14-03-1810 te Zierikzee, dienstmeid
Naatje Veenman, geb. 07-08-1816 te Zaandam, dienstmeid
Johanna Katharina Knoet, geb. 11-09-1812 te Goes, dienstmeid
Wentelina Johanna Clement, geb. 22-02-1824 te Goes, dienstmeid
Tannetje Meijler, geb. 05-09-1822 te Goes, dienstmeid
Neeltje Nonnekens, geb. 08-09-1824 te Goes, dienstmeid

Volgens het bevolkingsregister Goes 1850-1852 woonde hier:
Nicolaas Vervenne, geb. 05-08-1815 te Goes, koopman en winkelier
Maria Wilhelmina Pieternella Burger, geb. 05-12-1815 te Goes, huisvrouw
Philip Jacobus Johannes Vervenne, geb. 03-03-1843 te Goes
Maria Wilhelmina Vervenne, geb. 12-05-1845 te Goes
Neeltje Nonnekens, geb. 08-09-1824 te Goes, dienstmeid

Volgens het bevolkingsregister Goes 1853-1861 woonde hier:
Nicolaas Vervenne, geb. 05-08-1815 te Goes, winkelier
Maria Wilhelmina Pieternella Burger, geb. 05-12-1815 te Goes
Philip Jacobus Johannes Vervenne, geb. 03-03-1843
Maria Wilhelmina Vervenne, geb. 12-05-1845 te Goes
Neeltje Nonnekens, geb. 08-09-1824 te Goes, dienstmeid
Maria Johanna Guldenberg, geb. 11-11-1825 te Middelburg, dienstmeid
Maria Legerstee, geb. 11-07-1838 te Goes, dienstmeid
Dina Snoep, geb. 06-02-1836 te Goes, dienstmeid

Volgens het bevolkingsregister Goes 1862-1869 woonde hier:
Philip Matias Bresser de Ronde, geb. 15-05-1841 te Oudelande, winkelier
Nicolaas Vervenne, geb. 05-08-1815 te Goes, kruidenier
Maria Wilhelmina Pieternella Burger, geb. 05-12-1815 te Goes

Maria Wilhelmina Vervenne, geb. 12-05-1845 te Goes

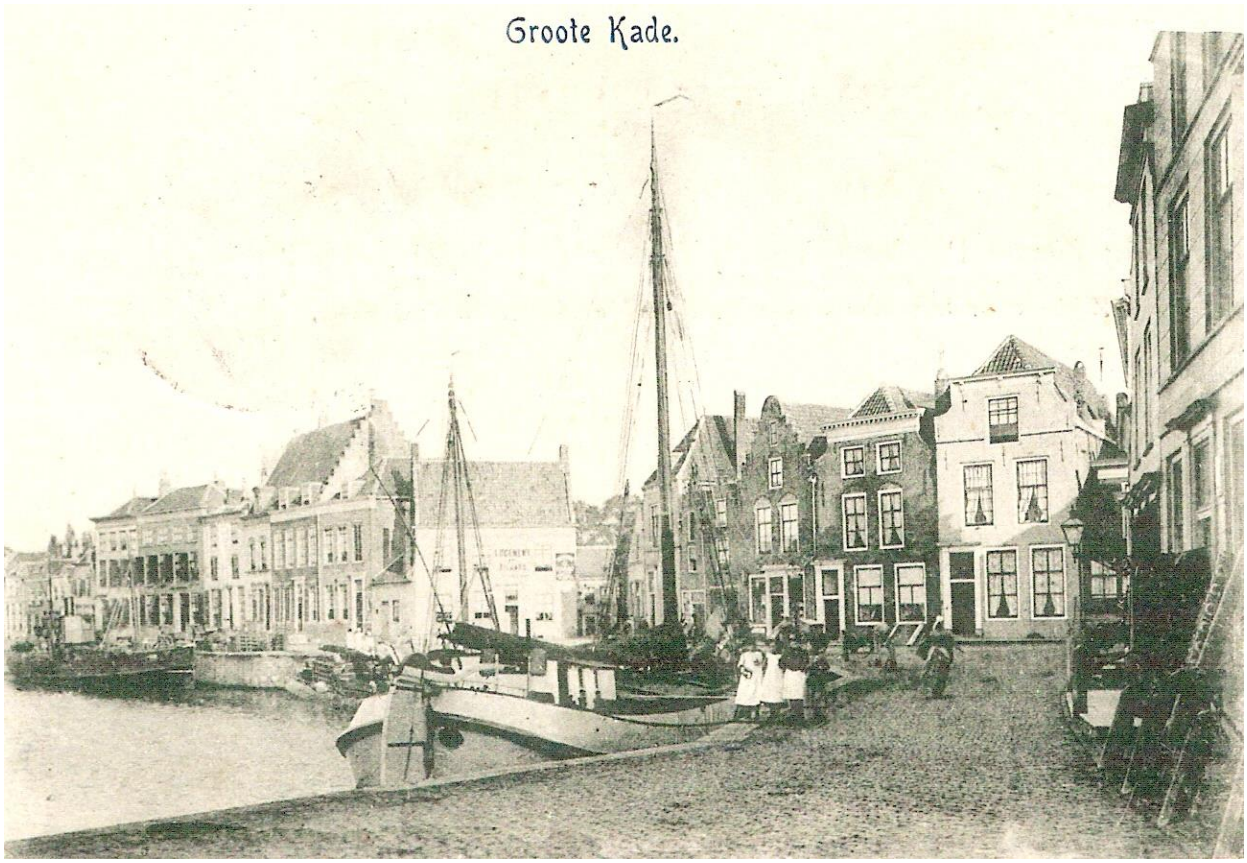

Van 1547 tot ca. 1577 zijn de panden Grote Kade 40 zuid en noord in één hand.
Na 1789 opnieuw in één hand.

Grote Kade 40 noord		**1663 “het Huis van Nassauwe”**
18-10-1529	Pier Cooman Jacobskinderen	(RAZE 1744 fol.28v.)
30-03-1544	Leijn Jacobs	(RAZE 1746 fol.135r.)
28-02-1547	Michiel Jans Horen	(RAZE 1747 fol.62v.)
23-06-1547	Bastiaen Jacobs	(RAZE 1747 fol.75v.)
15-12-1577	Jacob (Coppe) Jore	(RAZE 1750 fol.187v.)
19-01-1587	weduwe Coppe Jore	(RAZE 1751 fol.162v.)
30-11-1587	Dierick Cornelis backer	(RAZE 1751 fol.176v.)
02-06-1626	Lambrecht Schrander	(RAZE 1754 fol.226r.)
17-02-1637	Heyndrick Vermeurs, Jan Huijge en Pieter Sijmons	(RAZE 1756 fol.60r.)
03-12-1640	Jan Huyge	(RAZE 1756 fol.124r.)
1644	weduwe Jan Huyge	(ASG)
31-01-1656	Johan Huyge, rentmeester	(RAZE 1758 fol.85r.)
19-02-1663	Jacob Pieters Rijcke	(RAZE 1759 fol.72v.)
24-11-1664	Joos van der Noot	(RAZE 1759 fol.114r.)
04-01-1677	Boudewijn van der Noot	(RAZE 1761 fol.40r.)
1693	erven Boudewijn van der Noot	(ASG)
1695	Cornelis Landschot	(ASG)
1696	Johan Landschot	(ASG)
1727	erven Johan Landschot	(ASG)
1731	Josias Landschot	(ASG)
1732	erven Josias Landschot	(ASG)
04-03-1737	Isaack Deurwaarder	(RAZE 1768 fol.65v.)

1744	weduwe Isaack Deurwaarder	(ASG)
1776	erven Isaack Deurwaarder	(ASG)
18-09-1780	Jacoba van Liere, gescheiden vrouw van Cornelis Boutens Cz.	(RAZE 1770 fol.34r.)
20-10-1783	Joos van St. Annaland	(RAZE 1770 fol.62r.)
04-05-1789	Klaas Vervenne Ph.z.	(RAZE 1770 fol.115v.)

Grote Kade 38 **Sectie D nr. xxx** **Wijk D246/B15** **1585 "Reymerswale"**
1764 "Papekerk"
1796 "Goeree"

30-03-1545	Mr. Pieter Karstiaens	(RAZE 1746 fol.135r.)
27-05-1554	Jhr. Costen van de Werve transport van een verbrande plaats op de haven.	(RAZE 1748 fol.95v.)
01-06-1556	Goosen Joosz. metser transport van een verbrande plaats op de haven.	(RAZE 1748 fol.141v.)
03-01-1558	Griete, vrouw van Jacob Pieters van de Vere	(RAZE 1748 fol.173v.)
01-01-1559	Foort Jacobs in de Groe	(RAZE 1748 fol.193v.)
09-10-1559	Willem Tonisz.	(RAZE 1748 fol.208r.)
29-10-1577	Claes Piersz. van Ovezant	(RAZE 1750 fol.179v.)
25-02-1578	Marinus Machiels Pennincx x Janneken Jans	(RAZE 1750 fol.194v.)
09-12-1585	Janneken Jans	(RAZE 1751 fol.145v.)
19-01-1587	Adriaen Diericx	(RAZE 1751 fol.162v.)
12-11-1590	Cornelis Dignusz.	(RAZE 1751 fol.243r.)
1626	weduwe Cornelis Dignusz. Reymerwale	(ASG)
13-01-1656	Crijn Cornelis Rommerswale	(RAZE 1758 fol.85r.)
1660	weduwe Crijn Cornelis Rommerswale, wsch. Maijcken Kalloo	(ASG)
06-01-1670	Jacob Huybrechts Gortse	(RAZE 1760 fol.54r.)
1694	weduwe Jacob Huybrechts Gortse	(ASG)
08-07-1697	Bernardus Verheule	(RAZE 1764 fol.93r.)
14-04-1698	Johannes (Jan) Janse Smit	(RAZE 1764 fol.122v.)
06-08-1700	Cornelis Jeronimusse	(RAZE 1765 fol.37r.)
1708	weduwe Lindert Huijge	(ASG)
14-12-1711	Mathijs Jans Vondervins x Petronella Marinus	(RAZE 1766 fol.59v.)
07-03-1712	Maria Vertrecht, vrouw van Cornelis Cornelisse Boels	(RAZE 1766 fol.65v.)
28-04-1727	Willem Beijaart	(RAZE 1767 fol.69v.)
23-02-1750	Pieter Temperman x Jacoba van Liere transport van een huis waar veel jaren de tapperij is gedaan	(RAZE 1768 fol.229v.)
1760	Jacoba van Liere gescheiden vrouw van Cornelis Boutens Cz.	(ASG)
20-10-1783	Jacobus Verburg	(RAZE 1770 fol.62r.)
28-11-1796	Josina van de Vrie, wv Gommert van Koeveringen	(RAZE 1770 fol.198r.)
1806	Adriaan van der Maas x Anna van 't Hof	(ASG)
30-01-1809	Johannes Walrave Pieternella Sonke	(RAZE 1842 no. 19)
20-09-1828	Philip Vervenne Nz., negociant (groothandelaar)	(Reg. v. Eigendomsver.)

Volgens het bevolkingsregister Goes 1826-1830 woonde hier:
Leendert Buitendijk, geb. 21-03-1774 te Grote Lindt, kroeghouder
Pieternella Sonke, geb. 26-03-1780 te Zierikzee, huisvrouw
Hendrikus Walraven, geb. 01-11-1805 te Goes, arbeider
Cornelis Buitendijk (van Buiten), geb. 14-07-1814 te Goes
Willem Buitendijk (van Buiten), geb. 26-01-1819 te Goes
Pieter Buitendijk, geb. 05-08-1824 te Goes

Volgens het bevolkingsregister Goes 1831-1861 was dit:
Pakhuis

Archief Stad Goes, ingekomen stukken, in 1764.
Rekest van Jacoba van Liere, gescheiden huisvrouw van Cornelis Cornelisse Boutens. Door haar scheiding is zij vervallen van het recht om haar huis, de Papekerk, kroeg te mogen houden (oostzijde van de kaaij). Zij is weduwe van Pieter Temperman. Verzoek

om te mogen tappen bij de kleine maat als van ouds.

Archief Stad Goes, koopkondities, in 1796.
Jacobus Verburg zal publiek verkopen aan de meest biedende, de “zeer florisante kroeg”, genaamt “Het Huis Goeree” aan de oostzijde van de kaai. De koper komt direkt in het gebruik. Bij de koop behoren verschillende losse goederen zoals banken, stoelen, krukken, flessen, bierglazen, maten e.d. Geveild in de Schutterij de Edele Handboog en is op 11 oktober 1796 uit de hand verkocht aan de weduwe van Koeveringen voor
£ 300-6-8.

Archief Stad Goes, Publicaties Partikulieren, voorl.nr. 1497, in 1806.
Aankondiging van de verkoop door Adriaan van der Maas in de herberg “de Gouden Leeuw” aan de meest biedende van een woonhuis en erf, “zijnde ene van oude vermaarde kroeg, thans genaamd “het Huis Goeree” , en bevoorens genaamd geweest “de Papekerk”, met alle kroegiers en tappersgereedschappen, staande en gelegen aan de “Groote Kaaij”, bewoond door de eigenaar Adriaan van der Maas.

Archief Stad Goes, koopvoorwaarden, in 1806.
Voorwaarden waarop Adriaan van der Maas publiek aan de meestbiedende verkoopt de “florisante kroeg” genaamt “Het Huis Goeree”, staande en gelegen aan de oostzijde van de kaay deser stad Goes, wordende door der verkooper zelve bewoont. Inbegrepen bij de verkoop zijn verscheidene goederen, zoals flessen, 67 glazen, enz.



Grote Kade 36 **Sectie D nr. xxx** **Wijk D245b/B16** **1578 “het Schippershuis”**

Cornelis Piers boxmaker
29-12-1541 Antonie wv Cornelis Piers boxmaker (RAZE 1746 fol.60r.)
15-07-1549 Pier Huges Blauboxe (RAZE 1747 fol.121r.)
25-02-1578 “het schippershuis het Hart” (RAZE 1750 fol.194v.)
Marinus van Balen, schipper en deken van het schippersgilde, transport van een huis en erf, zijnde de herberg “het Schippers-

	huis	
09-07-1792	Gerrit Spijk	(RAZE 1770 fol.156r.)
28-01-1793	Marinus Modderkreeke	(RAZE 1770 fol.159v.)
1811	Johannes Kocken	(ASG)
10-1828	Pieter de Jongh Az, partikulier te Goes	(Reg. v. Eigendomsver.)
28-03-1832	Philip Vervenne Az., winkeler te Goes	(Reg. v. Eigendomsver.)
17-04-1832	Hendrik Kunst, herbergier te Goes	(Reg. v. Eigendomsver.)

Volgens het bevolkingsregister Goes 1826-1836 was dit:
Stalling

Volgens het bevolkingsregister Goes 1837-1839 woonde hier:
Johanna Pieternella de Raat, geb. 19-09-1789 te Middelburg, particuliere
Johannes Jacobus Bos, geb. 30-09-1816 te Middelburg
Anthony Bos, geb. 12-02-1820 te Middelburg
Katharina Jacoba Bos, geb. 04-06-1822 te Middelburg
Neeltje Kramer, geb. 16-02-1822 te Goes, dienstmeid
Maria den Hollander, geb. 28-02-1817 te Kattendijke, dienstmeid
Marinus Cornelis Vervenne, geb. 12-05-1814 te Goes, advocaat
Magteld le Clercq, geb. 19-02-1769 te Delshaven, particuliere
Gerardina Johanna Rembges, geb. 06-04-1792 te Delfshaven, zonder
Anna Gerardina Rembges, geb. 26-12-1794 te Delfshaven, zonder
Kornelia Huberdina Rembges, geb. 24-10-1800 te Delfshaven, zonder
Antje Huisseling, geb. 05-05-1803 te Goes, dienstmeid
Maria Johanna Arnoudina Toutenhoofd, geb. 22-02-1822 te Dokkum, particuliere

Volgens het bevolkingsregister Goes 1840-1849 woonde hier:
Magteld le Clercq, geb. 19-02-1769 te Delshaven, particuliere
Gerardina Johanna Rembges, geb. 06-04-1792 te Delfshaven, particuliere
Anna Gerardina Rembges, geb. 26-12-1794 te Delfshaven, particuliere
Kornelia Huberdina Rembges, geb. 24-10-1800 te Delfshaven, particuliere
Antje Huisseling, geb. 05-05-1803 te Goes, dienstmeid
Charles Albert van Renterghem, geb. 14-07-1805 te Hulst, medicinae doctor
Willemina de Witt Hamer, geb. 12-08-1808 te Goes, huisvrouw
Susanna Maria van Renterghem, geb. 30-06-1837 te Bodegraven
Albertina Cornelia van Renterghem, geb. 27-12-1839 te Bodegraven
Jan Gerard van Renterghem, geb. 28-07-1841 te Goes
Albert Willem van Renterghem, geb. 09-06-1845 te Goes
Nicolaas Isaac van Renterghem, geb. 09-08-1846 te Goes
Willem Jacques Arnold van Renterghem, geb. 27-10-1848 te Goes
Johanna van Offenbeek, geb. 06-12-1828 te Goes, dienstmeid

Volgens het bevolkingsregister Goes 1850-1852 woonde hier:
Charles Albert van Renterghem, geb. 14-07-1805 te Hulst, medicinae doctor
Willemina de Witt Hamer, geb. 12-08-1808 te Goes, huisvrouw
Susanna Maria van Renterghem, geb. 30-06-1837 te Bodegraven
Albertina Cornelia van Renterghem, geb. 27-12-1839 te Bodegraven
Jan Gerard van Renterghem, geb. 28-07-1841 te Goes
Albert Willem van Renterghem, geb. 09-06-1845 te Goes
Nicolaas Isaac van Renterghem, geb. 09-08-1846 te Goes
Willem Jacques Arnold van Renterghem, geb. 27-10-1848 te Goes
Henri Ferdinand van Renterghem, geb. 11-04-1850 te Goes
Lydia Zegers, geb. 1806 te Sluis, dienstmeid
Johanna Jacoba Rademaker, geb. 10-06-1812 te Kortgene, dienstmeid
Krina Jacoba de Smit, geb. 01-12-1822 te Kapelle, dienstmeid

Volgens het bevolkingsregister Goes 1853-1861 woonde hier:
Huibert Jacobus Budding, geb. 19-01-1810 te Rhenen, leraar
Adriana Filius, geb. 11-03-1795 te Nisse, dienstmeid
Susanna Isabella de Wee, geb. 06-10-1817 te Wolphaartsdijk, dienstmeid
Wilhelmina van Elst, geb. 1831 te Rhenen, dienstmeid
Wiemijntje van Lent, geb. 24-06-1824 te Rhenen, zonder

Ida Wisse, geb. 09-11-1836 te Kattendijke, dienstmeid
Geertje Zeeveld, geb. 01-11-1814 te Ritthem, dienstmeid
Josias Risseeuw, geb. 09-01-1823 te Goes, griffier
Dina Margaretha van den Bree, geb. 17-11-1829 te Goes
Anna Risseeuw, geb. 02-12-1854 te Goes
Hermina Risseeuw, geb. 18-02-1856 te Goes
Johanna Gerardina Risseeuw, geb. 10-01-1858 te Goes
Margaretha Risseeuw, geb. 15-05-1859 te Goes
Maria Risseeuw, geb. 10-09-1860 te Goes
Jacoba Adriana Risseeuw, geb. 17-10-1861 te Goes
Jacoba van den Wijngaart, geb. 13-06-1839 te Goes, dienstmeid

<u>Volgens het bevolkingsregister Goes 1862-1869 woonde hier:</u>
Mattheus Hendricus Kottmann, geb. 19-04-1834 te Laren, hulponderwijzer
Josias Risseeuw, geb. 09-01-1823 te Goes, griffier
Dina Margaretha van den Bree, geb. 17-11-1829 te Goes
Anna Risseeuw, geb. 02-12-1854 te Goes
Hermina Risseeuw, geb. 18-02-1856 te Goes
Johanna Gerardina Risseeuw, geb. 10-01-1858 te Goes
Margaretha Risseeuw, geb. 15-05-1859 te Goes
Maria Risseeuw, geb. 10-09-1860 te Goes
Jacoba Adriana Risseeuw, geb. 17-10-1861 te Goes
Pieter Risseeuw, geb. 26-06-1863 te Goes
Jacobus Risseeuw, geb. 27-09-1864 te Goes

Grote Kade 34	**Sectie D nr. xxx**	**Wijk D245/B17**	**1609 “het huis Delft”** **1728 “het Coopmans Logement”** **1786 “het Appelhuis”**
	Adriaen Bruyne		
22-01-1528	Cornelis Jansz. Dijckgrave		(RAZE 1743 fol.117v.)
19-03-1537	Cornelis Piers boxmaker		(RAZE 1745 fol.54v.)
29-12-1541	Antonie wv Cornelis Piers boxmaker		(RAZE 1746 fol.60r.)
10-07-1552	Anthonis Jansz. Zack		(RAZE 1748 fol.63v.)
14-08-1553	de dekens van het Schippersgilde		(RAZE 1748 fol.83v.)
06-10-1555	De dekens van het Schippersgilde zijn aan Lambrecht Geerts Geerts, timmerman een som geld schuldig vanwege timmer-werken aan het “Schippershuis” op de haven en stellen dit pand als borgstelling voor de betaling.		(RAZE 1748 fol.311r.)
09-02-1579	Lenert Willems Goeree		(RAZE 1750 fol.221r.)
12-12-1587	Cornelis Adriaens Clijsters		(RAZE 1751 fol.177v.)
	Grietken Evers, wv Cornelis Adriaens Clijsters		
20-07-1592	Michiel van Schagen		(RAZE 1751 fol.294v.)
28-09-1609	Jacques van der Mere (Vermeere)		(RAZE 1752 fol.281r.)
1622	weduwe Jacques Vermeer		(ASG)
20-10-1625	Cornelis Jansz. Rinck		(RAZE 1754 fol.210r.)
1626	weduwe Cornelis Jansz. Rinck		(ASG)
1632	Bastiaen (Anthonis) Caerman		(ASG)
15-08-1639	Cornelis (Bastiaens) Caerman		(RAZE 175? fol.103v.)
14-05-1663	Joos van der Noot x Martijnken Linderts		(RAZE 1759 fol.82v.)
18-01-1677	Cornelis Hoogesteger x Maijken Pieters Smit		(RAZE 1761 fol.41v.)
01-01-1680	Jasper Bruyne (Brune)		(RAZE 1761 fol.117r.)
01-10-1708	Anthonij Walraven		(RAZE 1766 fol.13v.)
1715	Bastiaen Kruijd (Cruyt)		(ASG)
19-04-1728	Jan de Quant		(RAZE 1767 fol.91r.)
1744	weduwe Jan de Quant		(ASG)
15-04-1766	Robbertus Vermeer x Clasina Beenhakker		(RAZE 1769 fol.130r/v.)
1775	Clasina Beenhakker, wv Robbert Vermeer		(ASG)
03-04-1786	Lieven van Loo Fz.		(RAZE 1770 fol.81r.)
23-04-1792	Quirijn Janse Quist		(RAZE 1770 fol.154r.)
26-10-1801	Marinus Modderkreek		(RAZE 1771 fol.30v.)
1811	Johannes Kocken		(ASG)

Philip Vervenne
17-03-1832 Hendrik Kunst, herbergier

Volgens het bevolkingsregister Goes 1826-1830 woonde hier:
Johannes Kocken, geb. 15-05-1768 te Bergen op Zoom, herbergier
Gerardus Kocken, geb. 15-08-1794 te Goes
Hermanus Kocken, geb. 24-06-1807 te Goes, kantoorbediende
Johannes Harinck, geb. 20-01-1801 te Goes, kantoorbediende
Johannes Hermanus Harinck, geb. 25-02-1825 te Goes
Maria Verbrugge, geb. 31-12-1797 te Hulst, dienstbode
Adriana Maria Riemers, geb. 09-01-1774 teTholen, dienstbode

Volgens het bevolkingsregister Goes 1831-1836 woonde hier:
Hendrik Kunst, geb. 27-10-1769 te Oud Vossemeer, herbergier
Pieter Kunst, geb. 23-04-1796 te Oud Vossemeer, kleermaker
Ægidius van Dongen, geb. 15-06-1811 te Zevenbergen, kleermaker
Maria Roelandt, geb. 29-07-1792 te Hulst, dienstmeid

Volgens het bevolkingsregister Goes 1837-1839 woonde hier:
Hendrik Kunst, geb. 27-10-1769 te Oud Vossemeer, herbergier
Pieter Kunst, geb. 23-04-1796 te Oud Vossemeer, kleermaker
Ægidius van Dongen, geb. 15-06-1811 te Zevenbergen, kleermaker
Maria Roelandt, geb. 29-07-1792 te Hulst, dienstmeid
Kornelis de Zeeuw, geb. 30-06-1807 te Zaamslag, herbergier
Elisabeh Hage, geb. 21-02-1810 te Zaamslag, huisvrouw
Jan de Zeeuw, geb. 25-08-1828 te Zaamslag
Katharina de Zeeuw, geb. 12-04-1831 te Zaamslag
Willem de Zeeuw, geb. 14-12-1832 te Zaamslag
Kornelis de Zeeuw, geb. 17-08-1834 te Zaamslag
Maarten de Zeeuw, geb. 12-08-1836 te Zaamslag
Adriaan de Zeeuw, geb. 13-02-1839 te Zaamslag
Jannetje de Bruijne, geb. 26-04-1821 te Goes, dienstmeid

Volgens het bevolkingsregister Goes 1840-1849 woonde hier:
Kornelis de Zeeuw, geb. 30-06-1807 te Zaamslag, herbergier
Elisabeh Hage, geb. 21-02-1810 te Zaamslag, huisvrouw
Jan de Zeeuw, geb. 25-08-1828 te Zaamslag
Katharina de Zeeuw, geb. 12-04-1831 te Zaamslag
Willem de Zeeuw, geb. 14-12-1832 te Zaamslag
Kornelis de Zeeuw, geb. 17-08-1834 te Zaamslag
Maarten de Zeeuw, geb. 12-08-1836 te Zaamslag
Adriaan de Zeeuw, geb. 13-02-1839 te Zaamslag
Jannetje de Bruijne, geb. 26-04-1821 te Goes, dienstmeid
Petrus Nicolaas de Poorter, geb. 06-12-1804 te Kwadendamme, herbergier
Seijke Hutchison, geb. 07-06-1804 te Middelburg, huisvrouw
Jacobus de Poorter, geb. 01-11-1827 te Goes
Johannes Theodorus de Poorter, geb. 21-10-1828 te Goes
Anthony Driesprong, geb. 06-02-1806 te Prinsland, koetsier
Jacob van Loo, geb. 05-07-1803 te Goes, metselaarsknecht

Volgens het bevolkingsregister Goes 1850-1852 woonde hier:
Petrus Nicolaas de Poorter, geb. 06-12-1804 te Kwadendamme, koffiehuishouder
Seijke Hutchison, geb. 07-06-1804 te Middelburg, huisvrouw
Jacobus de Poorter, geb. 01-11-1827 te Goes, kapper
Johannes Theodorus de Poorter, geb. 21-10-1828 te Goes, kleermakersknecht
Johanna Pieternella Hutchison, geb. 29-05-1828 te Goes, dienstmeid

Volgens het bevolkingsregister Goes 1853-1861 woonde hier:
Petrus Nicolaas de Poorter, geb. 06-12-1804 te Kwadendamme, koffiehuishouder
Seijke Hutchison, geb. 07-06-1804 te Middelburg
Aarnout Geel Verduijn, geb. 05-08-1813 te Heinkenszand, herbergier
Johanna Kunst, geb. 01-04-1814 te Zierikzee

Cornelia Suzanna Verduijn, geb. 16-10-1839 te Goes
Pieter Marinus Verduijn, geb. 30-09-1841 te Goes
Maria Lucia Verduijn, geb. 04-12-1846 te Goes
Jacobus Hubertus Verduijn, geb. 28-01-1849 te Goes
Johanna Bernardina Verduijn, geb. 28-06-1851 te Goes

<u>Volgens het bevolkingsregister Goes 1862-1869 woonde hier:</u>
Pieter Bruggeman, geb. 05-09-1827 te Goes, gepensioneerd militair
Aarnout Geel Verduijn, geb. 05-08-1813 te Heinkenszand, herbergier
Johanna Kunst, geb. 01-04-1814 te Zierikzee
Cornelia Suzanna Verduijn, geb. 16-10-1839 te Goes
Pieter Marinus Verduijn, geb. 30-09-1841 te Goes
Maria Lucia Verduijn, geb. 04-12-1846 te Goes
Jacobus Hubertus Verduijn, geb. 28-01-1849 te Goes
Johanna Bernardina Verduijn, geb. 28-06-1851 te Goes
Anna Maria Geertruida Geul, geb. 16-04-1867 te Goes

Logement Bergsche Veerhuis





Grote Kade 32	**Sectie D nr. xxx**	**Wijk D240/B25**	**ca 1500 “Fellenoort” 1528 “de Meerminne”**
	Liele Piers Jans		
22-01-1528	Cornelis Willems coman		(RAZE 1743 fol.97r.)
04-05-1545	Willem Piers Rose		(RAZE 1746 fol.142v.)
31-10-1547	Marinus Marinusz.		(RAZE 1747 fol.85v.)
22-07-1548	Willem Piers Rose		(RAZE 1747 fol.100v.)
16-03-1549	Anthonis Jansz. Zack		(RAZE 1749 fol.109r.)
11-12-1559	Marinus Anthonis Zack		(RAZE 1749 fol.212r.)
22-10-1571	Mr. Jan Eve		(RAZE 1750 fol.70r.)
25-08-1577	Ezechiël Adriaens		(RAZE 1750 fol.173v.)
04-06-1581	Schobbelant Piers x Wijnen Crijns		(RAZE 1751 fol.32v.)
08-05-1606	Jan Claesz. schipper		(RAZE 1752 fol.226r.)
31-07-1617	Claes Jansz. schipper		(RAZE 1754 fol.11v.)
1625	Jan Jans Brouwer de Jonge		(ASG)
1636	weduwe Jan Jans Brouwer de Jonge		(ASG)
1637	Geerard Marinus		(ASG)
1648	Augustijn Florisz.		(ASG)
19-04-1655	weduwnaar Augustijn Florisz. later gehuwd met Catelijntje de Wolf		(RAZE 1758 fol.65v.)
1682	Catelijntje de Wolf wv Augustijn Florisz.		(ASG)
26-11-1685	Adriaen Pieterse, visser		(RAZE 1762 fol.120v.)
1707	Matie van Eck, wv Adriaen Pieters van Damme		(ASG)
16-09-1709	Adriaen Claase x Elisabeth Lievens		(RAZE 1766 fol.29v.)
1717	Elisabeth Lievens wv Adriaen Claase		(ASG)
06-05-1720	Daniël Duinkerke		(RAZE 1766 fol.213v.)
05-02-1728	Johan Bosdijk		(RAZE 1767 fol.31v.)
28-02-1735	Cornelis de Coning		(RAZE 1768 fol.33r.)
1749	Bartholomeus Wijbo		(ASG)
1764	Petronella la Croix wv Bartholomeus Wijbo		(ASG)
26-02-1770	Abraham Abrahamse		(RAZE 1769 fol.181r.)
19-12-1785	Pieter Molhoek		(RAZE 1770 fol.79r.)
03-03-1794	Pieter van Waarde Pz. Pieter verkoopt in 1803 de herberg “de Meermin” en koopt het huis Kleine Kade 21		(RAZE 1770 fol.170v.)

21-03-1803	Jan Verlorekost Johannes Jacobsz. van de Kreeke, horlogier	(RAZE 1771 fol.67r.)
30-11-1818	Adriana Landschot, wv Theodorus Cornelis Huibregtse grossierster	(Reg. v. eigendomsver.)
22-10-1831	Anna Maria Huibregtse	(Reg. v. eigendomsver.)
02-07-1832	Gerrit Derks, kleermaker	(Reg. v. eigendomsver.)
1836	Pieter Izaäk Somer	

Volgens het bevolkingsregister Goes 1826-1830 woonde hier:
Hendrik Kunst, geb. 27-10-1769 te Oud Vossemeer, herbergier
Dignus Kunst, geb. 21-01-1801 te Oud Vossemeer
Cornelis Kunst, geb. 02-1802 te Oud Vossemeer
Jacobus van Onsen, geb. 16-06-1803 te Oud Vossemeer
Hendrik van Onsen, geb. 24-10-1824 te Goes
Maria Roelandt, geb. 29-07-1792 te Hulst, dienstmeid

Volgens het bevolkingsregister Goes 1831-1836 woonde hier:
Johannes Delnaaij, geb. 24-12-1789 te Geertruidenberg, herbergier
Wijntje de Haas, geb. 08-02-1787 te Vlissingen, huisvrouw
Kornelis Delnaaij, geb. 05-02-1817 te Goes, timmerman
Dirk Delnaaij, geb. 12-08-1819 te Goes, schoenmaker
Tanna Kornelia Delnaaij, geb. 14-05-1821 te Goes, kindermeid
Aletta Adriana Delnaaij, geb. 12-01-1824 te Goes, boodschappenmeisje
Anthonia Delnaaij, geb. 03-04-1826 te Goes

Volgens het bevolkingsregister Goes 1837-1839 woonde hier:
Johannes Delnaaij, geb. 24-12-1789 te Geertruidenberg, herbergier
Wijntje de Haas, geb. 08-02-1787 te Vlissingen, huisvrouw
Kornelis Delnaaij, geb. 05-02-1817 te Goes, timmerman
Dirk Delnaaij, geb. 12-08-1819 te Goes, schoenmaker
Tanna Kornelia Delnaaij, geb. 14-05-1821 te Goes, kindermeid
Aletta Adriana Delnaaij, geb. 12-01-1824 te Goes, boodschappenmeisje
Anthonia Delnaaij, geb. 03-04-1826 te Goes
Levi Lazarus van Broek, geb. 06-04-1799 te Bergen op Zoom, koopman
Eva Jacob Fles, geb. 15-03-1796 te Amsterdam, huisvrouw
Jacob van Broek, geb. 21-12-1821 te Tholen
Lion van Broek, geb. 08-08-1825 te Tholen
Aron van Broek, geb. 02-10-1828 te Tholen
Rachel van Broek, geb. 30-09-1833 te Steenbergen
Salomon Levi van Broek, geb. 23-04-1837 te Goes
Maatje Marinusse Ruigrok, geb. 13-05-1819 te Wemeldinge, dienstmeid
Kornelia Meerman, geb. 18-05-1810 te Zierikzee, dienstmeid
Maria Kamerlink, geb. 01-01-1822 te Goes, dienstmeid

Volgens het bevolkingsregister Goes 1840-1849 woonde hier:
Levi Lazarus van Broek, geb. 06-04-1799 te Bergen op Zoom, koopman
Eva Jacob Fles, geb. 15-03-1796 te Amsterdam, huisvrouw
Lion van Broek, geb. 08-08-1825 te Tholen
Aron van Broek, geb. 02-10-1828 te Tholen
Rachel van Broek, geb. 30-09-1833 te Steenbergen
Salomon Levi van Broek, geb. 23-04-1837 te Goes
Kornelia Maat, geb. 31-01-1819 te Kortgene, dienstmeid
Suzanna Schuitvlot, geb. 1809 te Groede, dienstmeid
Dignus Kunst, geb. 20-01-1801 te Oud Vossemeer, herbergier
Anna Catharina Engelbert, geb. 04-08-1800 te Goes, huisvrouw
Pieternella van Kleinenbreugel, geb. 28-02-1765 te Goes, particuliere
Hendrik Kunst, geb. 27-10-1769 te Oud Vossemeer, particulier
Pieter Kunst, geb. 23-04-1796 te Oud Vossemeer, kleermaker
Marianne Roelands, geb. 19-07-1781 te Kloosterzande, particuliere
Johanna Elisabeth Moorof, geb. 16-01-1819 te Goes, dienstmeid
Johannes Hendrikus Werri, geb. 21-11-1816 te Goes, herbergier
Maartje Correljé, geb. 01-01-1812 te Utrecht, huisvrouw

Levina Filé, geb. 17-03-1821 te Sint Maartensdijk, dienstmeid
Jacob van Loo, geb. 05-07-1807 te Goes, metselaarsknecht
Maria van Driel, geb. 09-08-1818 te Colijnsplaat, dienstmeid
Maatje de Leeuw, geb. 09-04-1818 te Kapelle, dienstmeid
Johanna Jacoba Arens, geb. 15-07-1820 te Nisse, dienstmeid
Anthonia Duijvewaardt, geb. 22-10-1822 te Goes, dienstmeid
Maria Schetzing, geb. 24-01-1821 te Driewegen, dienstmeid
Gerard Stevens , geb. 26-09-1804 te Prinsland, koopman
Johanna Maria Smits, geb. 19-10-1804 te Roosendaal, huisvrouw
Johannes Gerardus Stevens, geb. 24-09-1834 te Prinsland
Johanna Stevens, geb. 14-09-1838 te Heinkenszand
Wilhelmus Gerardus Stevens, geb. 16-04-1839 te Goes
Maria Pieternella Stevens, geb. 19-11-1844 te Prinsland
Johanna Stevens, geb. 11-11-1812 te Dinteloord
Anna Maria Bedaff, geb. 19-09-1776 te Nieuw Gastel

Volgens het bevolkingsregister Goes 1850-1852 woonde hier:
Gerard Stevens , geb. 26-09-1804 te Prinsland, herbergier
Johanna Maria Smits, geb. 19-10-1804 te Roosendaal, huisvrouw
Johannes Gerardus Stevens, geb. 24-09-1834 te Prinsland, scholier
Johanna Stevens, geb. 14-09-1838 te Heinkenszand, scholier
Wilhelmus Gerardus Stevens, geb. 16-04-1839 te Prinsland, scholier
Maria Pieternella Stevens, geb. 19-11-1844 te Prinsland, scholier
Anna Maria Bedaff, geb. 19-09-1776 te Nieuw Gastel , zonder
Janus Krijger, geb. 27-10-1825 te Goes, tapper
Jacoba Klap, geb. 17-10-1819 te Schore
Marinus Krijger, geb. 27-12-1850 te Goes

Volgens het bevolkingsregister Goes 1853-1861 woonde hier:
Janus Krijger, geb. 27-10-1825 te Goes, tapper
Jacoba Klap, geb. 17-10-1819 te Schore
Marinus Krijger, geb. 27-12-1850 te Goes
Johannes Krijger, geb. 11-11-1852 te Goes
Frans Wille, geb. 1824 te Alkmaar, metselaar
Johanna Willemse, geb. 1828 te Dodewaard, zonder
Franciscus Leijdekkers, geb. 03-04-1829 te Oud Vossemeer, timmermansknecht
Geertruida Proos, geb. 06-09-1826 te Goes, zonder
Barend de Hond, geb. 29-09-1827 te Goes, schildersknecht
Suzanna Adriana Glerum, geb. 28-12-1830 te Goes, zonder
Zeger de Hond, geb. 02-08-1850 te Goes
Louis Karel Jacobus de Hond, geb. 26-12-1852 te Goes
Cornelia Jacoba de Hond, geb. 08-04-1855 te Goes
Jacoba Laurina de Hond, geb. 29-05-1857 te Goes
Jacobus de Hond, geb. 17-12-1858 te Goes
Susanna Jacoba Cornelia de Hond, geb. 17-06-1861 te Goes
Johannes Jacobus van de Broecke, geb. 22-10-1819 te Middelburg, schilder

Volgens het bevolkingsregister Goes 1862-1869 woonde hier:
Barend de Hond, geb. 29-09-1827 te Goes, koffiehuishouder
Suzanna Adriana Glerum, geb. 28-12-1830 te Goes, zonder
Zeger de Hond, geb. 02-08-1850 te Goes
Laurus Karel Jacobus de Hond, geb. 26-12-1852 te Goes
Cornelia Jacoba de Hond, geb. 08-04-1855 te Goes
Susanna Jacoba Cornelia de Hond, geb. 17-06-1861 te Goes
Willem Boudewijn de Hond, geb. 19-08-1863 te Goes
Barend de Hond, geb. 01-11-1864 te Goes
Barend de Hond, geb. 02-04-1867 te Goes
Maatje Maria de Hond, geb. 06-06-1869 te Goes

Jan uit Zuid-Africa
Jack Schunselaar



Grote Kade 30 **Sectie D nr. xxx** **Wijk D239 / B26**
Liele Piers Jans

22-01-1528 Cornelis Willems coman (RAZE 1743 fol.97r.)



Volgens het bevolkingsregister Goes 1826-1830 woonde hier:
Geertruid van der Poel, geb. 04-05-1768 te Goes, winkelierster
Gerard Felius, geb. 28-04-1772 te 's-Heer Hendrikskinderen, arbeider
Adriana Dusantooij, geb. 22-02-1770 te Goes, dienstbode
Krijn van Hoeke, geb. 10-05-1786 te Goes, arbeider
Johanna Tavenier, geb. 15-11-1796 te Goes, huisvrouw
Johanna van Hoeke, geb. 28-11-1820 te Goes

Volgens het bevolkingsregister Goes 1831-1836 woonde hier:
Adriaan Biersteker, geb. 02-09-1809 te Goes, schipper
Adriana Katharina Scheele, geb. 08-04-1813 te Terneuzen, huisvrouw
Maria Johanna Biersteker, geb. 09-01-1834 te Goes
Dirk Dronkers, geb. 30-08-1811 te Terneuzen, schippersknecht
Kaatje Slabbekoorn, geb. 22-01-1822 te Goes, dienstmeid

Volgens het bevolkingsregister Goes 1837-1839 woonde hier:
Adriaan Biersteker, geb. 02-09-1809 te Goes, schipper
Adriana Katharina Scheele, geb. 08-04-1813 te Terneuzen, huisvrouw
Maria Johanna Biersteker, geb. 09-01-1834 te Goes
Dirk Dronkers, geb. 30-08-1811 te Terneuzen, schippersknecht
Kaatje Slabbekoorn, geb. 22-01-1822 te Goes, dienstmeid
Ægidius van Dongen, geb. 15-06-1811 te Zevenbergen, kleermaker
Johanna Elisabeth van Onze, geb. 29-06-1807 te Bergen op Zoom, huisvrouw
Wilhelmus Jacobus van Dongen, geb. 25-07-1838 te Goes
Pieter Goossen, geb. 28-04-1815 te Goes, timmerman
Pieternella Maria Lubijn, 16-03-1813 te Kattendijke, huisvrouw

Volgens het bevolkingsregister Goes 1840-1849 woonde hier:
Pieter Goossen, geb. 28-04-1815 te Goes, timmerman
Pieternella Maria Lubijn, 16-03-1813 te Kattendijke, huisvrouw
Gerrit Jan Beerthuis, geb. 11-09-1818 te Borne, weversbaas
Jan Francois Joseph Frederik Goossen, geb. 22-06-1817 te Goes, winkelier
Adriaantje Scheele, geb. 25-01-1817 te Terneuzen, huisvrouw

Francois Goossen, geb. 07-08-1840 te Goes
Martina van Die, geb. 02-08-1789 te Goes, naaister
Dirk Dronkers, geb. 13-01-1811 te Terneuzen, schipper
Johanna Kopmels, geb. 12-02-1815 te Goes, huisvrouw
Neeltje Dronkers, geb. 29-03-1838 te Goes
Kornelia Dronkers, geb. 05-10-1839 te Wissenkerke
Maria Dronkers, geb. 17-01-1841 te Goes
Johannes Dronkers, geb. 13-07-1813 te Goes, uit dienst gekomen
Job Dronkers, geb. 06-03-1816 te Kattendijke, schippersknecht
Francina Mange, geb. 23-11-1824 te Goes, dienstmeid
Maria Verburg, geb. 12-10-1826 te Wolphaartsdijk, dienstmeid
Elisabeth Bouvet, geb. 14-09-1783 te Middelburg, particuliere
Maria Elisabeth Naerebout, geb. 04-01-1815 te Goes, naaister
Jacobus Naerebout, geb. 05-08-1822 te Goes, kleermaker, schipper
Martinus Johannes Scheffer, geb. 23-11-1827 te Goes, tabakskerver
Antoinetta Zandijk, geb. 01-01-1824 te Goes, huisvrouw
Jacoba Pieternella Scheffer, geb. 16-01-1847 te Goes

Volgens het bevolkingsregister Goes 1850-1852 woonde hier:
Elisabeth Bouvet, geb. 14-09-1783 te Middelburg
Maria Elisabeth Naerebout, geb. 04-01-1815 te Goes, naaister
Petrus Herpus, geb. 04-10-1824 te Goes, schildersknecht
Pieter Franciscus Herpus, geb. 04-10-1850 te Goes
Johannes Koopman, geb. 09-10-1793 te Goes, stedelijke commies
Pieternella John, geb. 14-04-1801 te Goes
Elisabeth Anthonia Koopman, geb. 08-06-1821 te Goes
Catherina Pieternella Koopman, geb. 20-10-1822 te Goes
Geertruida Johanna Koopman, geb. 24-02-1827 te Goes
Marinus Johannes Koopman, geb. 26-04-1829 te Goes
Pieternella Koopman, geb. 23-03-1838 te Goes

Volgens het bevolkingsregister Goes 1853-1861 woonde hier:
Johannes Koopman, geb. 09-10-1793 te Goes, commies belastingen
Pieternella John, geb. 14-04-1801 te Goes
Catherina Pieternella Koopman, geb. 20-10-1822 te Goes
Geertruida Johanna Koopman, geb. 24-02-1827 te Goes
Marinus Johannes Koopman, geb. 26-04-1829 te Goes
Pieternella Koopman, geb. 23-03-1838 te Goes
Elisabeth Anthonia Koopman, geb. 08-06-1821 te Goes
Johanna Jacoba Koopman, geb. 08-11-1850 te Goes
Marinus de Munck, geb. 27-12-1817 te Goes, schoenmaker
Dingena Valij, geb. 26-09-1812 te Krabbendijke
Johannes Marinus de Munck, geb. 28-11-1848 te Goes
Dingenis Hendrik de Munck, geb. 04-04-1853 te Goes
Willem Hutchison, geb. 03-05-1825 te Goes, kleermaker

Volgens het bevolkingsregister Goes 1862-1869 woonde hier:
Marinus de Munck, geb. 27-12-1817 te Goes, schoenmaker
Dingena Valij, geb. 26-09-1812 te Krabbendijke
Johannes Marinus de Munck, geb. 28-11-1848 te Goes, apothekersbediende
Dingenis Hendrik de Munck, geb. 04-04-1853 te Goes
Dirk de Ronde, geb. 01-04-1844 te Goes, schipper
Josina Jacoba Sloover, geb. 11-03-1845 te Goes
Pieter de Ronde, geb. 07-11-1867 te Goes
Philippina de Ronde, geb. 20-03-1869 te Goes

Tot ca 1548 waren hier twee panden of percelen, die daarna in één hand komen en als één perceel doorgaan. Nader onderzoek kan nog worden gedaan naar de samenhang van dit perceel en de bebouwing op de Oostdijck achter dit pand.

<u>28 Noord</u>		
14-05-1526	Cornelis Gillis Fransman	(RAZE 1743 fol.51v.)
25-04-1527	Digne Jacobsdr.	(RAZE 1743 fol.84v.)
21-02-1530	Beerte Adriaens, weduwe van Coppe Jan van Zynderen	(RAZE 1744 fol.37r.)
02-07-1540	Harrent Anthonisz.	(RAZE 1745 fol.123r.)
17-09-1548	Adriaen Baltens	(RAZE 1747 fol.102r.)
<u>28 Zuid</u>		
14-05-1526	Legier Mertsz.	(RAZE 1743 fol.51v.)
07-12-1528	Adriaen Vogelaer te Antwerpen	(RAZE 1744 fol.4r.)
29-01-1532	Pauwels Claesz.	(RAZE 1744 fol.94v.)
07-12-1534	Adriaen Baltens	(RAZE 1745 fol.17r.)
<u>Vanaf 1548 één perceel</u>		
15-02-1552	Maricken, weduwe van Adriaen Baltens	(RAZE 1748 fol.54r.)
13-11-1554	verbrande plaats St. Lauruscamer (?) *	(RAZE 1748 fol.106v.)
11-12-1559	Maricken, weduwe van Adriaen Baltens	(RAZE 1748 fol.212r.)
07-02-1588	Jan van Stapelen (½ deel) en Jan Claesz. (½ deel)	(RAZE 1751 fol.185v.)
27-02-1590	Jan Claesz. en zijn vrouw Jacobmijne Croone	(RAZE 1751 fol.217r.)
16-01-1595	Symon Heyndricks	(RAZE 1752 fol.39r.)
12-06-1597	Beeliken Lambrechts, weduwe van Symon Heyndricks	(GAG wk 30w. fol.237ev.)
21-02-1600	Joachim (Jochum) Hermans	(RAZE 1752 fol.136v.)
11-03-1617	Mayken Symondr., weduwe van Joachim Hermans later gehuwd met Boudewijn de Windt.	(GAG wk 32w. fol.141ev.)
1624	Janneke Jochums, dochter van Joachim Hermans, weduwe van Cornelis Hoochcamer.	
02-12-1630	Ingel Jacobs Passer, gehuwd met Janneke Jochums, dochter van Joachim Hermans en Mayken Symonsdr.	(RAZE 1755 fol.75r.)
05-05-1631	Helena Oldendorpius, dochter van Mr Cornelis Oldendorpius	(RAZE 1755 fol.87v.)
21-01-1658	Jan van der Noot weduwe van Jan van der Noot	(RAZE 1758 fol.123v.)
14-07-1659	Joos van der Noot	
1662	Leenderd van der Nood	
1680	weduwe van Leenderd van der Nood	
1687	erven van Linderd van de Nood / Nooth	
1693	Joos van der Noodt	
1703	Engel van der Noot	
04-06-1712	Francois de Keijser	(RAZE 1766 fol.61r.)
1741	Adriaan de Keijser	
25-11-1748	Willem de Jong en Jacob de Jongh	(RAZE 1768 fol.209v.)
1752	Johan de Jongh	
1786	Maria Levendaele, weduwe van Johan de Jongh	
16-07-1787	Cornelis van de Vaarde en zijn vrouw Tannetje van Burg	(RAZE 1770 fol.94v.)
12-09-1803	Marinus Hoelandts (zie bijlage B-GK28-07.jpg)	(RAZE 1771 fol.78v.)
1811	Maria van Uye, weduwe van Marinus Hoelandts, later gehuwd met Francois Jean Minné, commies-griffier	
1825	Andries Smallegange, notaris	
1862	Isaak Jannes Paardekooper, kandidaat-notaris	
1880	Willem Pelle, administrateur	
1900	Jacob Barendregt, v.m. burgemeester Heinkenszand	
1908	Willem Pieter van der Horst, arts	
1920	Daniël Adrianus Constantse, administrateur, makelaar	

<u>Volgens het bevolkingsregister Goes 1826-1830 woonde hier:</u>
Andries Smallegange, geb. 13-03-1795 te Borssele, ontvanger
Helena Petronella van Zeffelik, geb. 22-08-1782 te Middelburg, huisvrouw
Neeltje Biersteker, geb. 02-08-1803 te Goes, dienstmeid

Hendrika van Assendelft, geb. 30-10-1799 te Middelburg, dienstmeid

Volgens het bevolkingsregister Goes 1831-1836 woonde hier:
Andries Smallegange, geb. 13-03-1795 te Borssele, notaris
Helena Petronella van Zeffelik, geb. 22-08-1782 te Middelburg, huisvrouw
Magdalena Petronella Johanna Toutenhoofd, geb. 10-12-1829 te Goes
Maatje Josina Verlinde, geb. 06-09-1813 te Colijnsplaat, dienstmeid
Kornelia Verhage, geb. 10-1817 te Goes, dienstmeid

Volgens het bevolkingsregister Goes 1837-1839 woonde hier:
Andries Smallegange, geb. 13-03-1795 te Borssele, notaris
Helena Petronella van Zeffelik, geb. 22-08-1782 te Middelburg, huisvrouw
Magdalena Petronella Johanna Toutenhoofd, geb. 10-12-1829 te Goes
Kornelia Verhage, geb. 10-1817 te Goes, dienstmeid
Johanna Dekker, geb. 23-07-1787 te Goes, dienstmeid
Maria Brandt, geb. 18-06-1817 te Kattendijke, dienstmeid
Willemina Maria de Wolff, geb. 25-02-1811 te Rotterdam, dienstmeid
Klara Helena Rombout, geb. 12-04-1794 te Hulst, dienstmeid

Volgens het bevolkingsregister Goes 1840-1849 woonde hier:
Andries Smallegange, geb. 13-03-1795 te Borssele, notaris
Helena Petronella van Zeffelik, geb. 22-08-1782 te Middelburg, huisvrouw
Magdalena Petronella Johanna Toutenhoofd, geb. 10-12-1829 te Goes
Klara Helena Rombout, geb. 12-04-1794 te Hulst, dienstmeid
Prina Schoonaart, geb. 01-08-1814 te Borssele, dienstmeid
Johanna de Wolff, geb. 02-05-1813 te Goes, dienstmeid
Johanna Katharina Kuijper, geb. 28-01-1825 te Goes, dienstmeid
Dingena van Lie, geb. 27-09-1812 te Krabbendijke, dienstmeid
Maatje van den Busse, geb. 6-1815 te Goes, dienstmeid
Dirkje van de Visse, geb. 24-12-1817 te Vlissingen, dienstmeid
Wilhelmina Maria van Baalen, geb. 05-07-1806 te Goes, dienstmeid
Maria Christina van Strien, geb. 24-08-1809 te Goes, dienstmeid
Elsje van de Voorde, geb. 06-03-1819 te Wissenkerke, dienstmeid
Johanna Bruggeman, geb. 01-11-1795 te Goes, dienstmeid
Jacoba Proos, geb. 19-06-1815 te Goes, dienstmeid
Antoinetta van Spanje, geb. 20-10-1825 te Oude Tonge, dienstmeid
Margaretha Adriana van de Velde, geb. 26-01-1823 te Goes, dienstmeid
Maria Franken, geb. 22-08-1808 te Goes, dienstmeid

Volgens het bevolkingsregister Goes 1850-1852 woonde hier:
Andries Smallegange, geb. 13-03-1795 te Borssele, notaris
Helena Petronella van Zeffelik, geb. 22-08-1782 te Middelburg, huisvrouw
Magdalena Petronella Johanna Toutenhoofd, geb. 10-12-1829 te Goes
Maria Vleugels, geb. 03-12-1793 te Middelburg, dienstmeid
Maria Dirkse, geb. 07-08-1822 te Goes, dienstmeid
Cornelia Visser, geb. 1839 te Goes, dienstmeid

Volgens het bevolkingsregister Goes 1853-1861 woonde hier:
Andries Smallegange, geb. 13-03-1795 te Borssele, notaris
Helena Petronella van Zeffelik, geb. 22-08-1782 te Middelburg, huisvrouw
Magdalena Petronella Johanna Toutenhoofd, geb. 10-12-1829 te Goes
Johanna Quirina van Bussen, geb. 07-09-1830 te Goes, dienstmeid
Geertruida Blondel, geb. 30-12-1822 te Goes, dienstmeid
Jan de Waardt, geb. 05-10-1822 te Goes, zonder
Cornelia Visser, geb. 1830 te Goes, dienstmeid
Maria Janse van Noordwijk, geb. 11-03-1827 te Goes, dienstmeid
Nannetta Louisa Fritsch, geb. 11-08-1787 te Regensburg, zonder
Maria Hoskam, geb. 12-03-1834 te Grootemede, dienstbode
Maria Franke, geb. 22-04-1812 te Goes, dienstbode
Maria Korstanje, geb. 20-03-1821 te Goes, dienstbode
Johanna de Wee, geb. 06-10-1817 te Colijnsplaat, dienstbode
Maria Delzenne, geb. 27-07-1803 te Goes, dientbode

Sara Nederveen, geb. 22-05-1801 te Goes, zonder

<u>Volgens het bevolkingsregister Goes 1862-1869 woonde hier:</u>
Andries Smallegange, geb. 13-03-1795 te Borssele, notaris
Helena Petronella van Zeffelik, geb. 22-08-1782 te Middelburg
Cornelia Julia Laurentia Giebels, geb. 28-10-1826 te Middelburg
Elisabeth Logger, geb. 12-01-1833 te Leiden, dienstbode



Grote Kade 26bis Sectie D nr. 472 Wijk D237a / B28

In 1748 wordt een kamer aan de achterzijde van Grote Kade nr. 26 verkocht.
Dit gedeelte wordt met het zuidelijk pand één geheel als nr. 26bis.
Het staat dus niet met de voorgevel aan de Grote Kade.

	Cornelis Steenaart	
08-06-1750	Adriaen den Boer	(RAZE 1768 fol.232r.)
1761	Johan de Koning	
1764	Willem van Gogh	
1767	Jacob Coutsijn	
1773	Erven van Jacob Coutsijn	
1791	Jacobus Lodewijk Geleedst	
1800	Louis Vostens	
1802	Dominicus Noël	



Grote Kade 26 Sectie D nr. 473 Wijk D237 / B28

In 1749 (transportakte dd. 08-06-1750) wordt aan de achterzijde van dit pand een kamer verkocht aan Adriaen den Boer, die reeds een achterhuis ten zuiden daarvan bezit.
Dit afgestoten gedeelte gaat als zelfstandig huis, Grote kade 26bis (bel. nr. 368) verder, waarbij te bedenken is dat de voorgevel niet aan de Grote Kade staat.

	Adriaen Cornelis Reyns	
11-03-1527	Mathijs Cornelis, cuyper	(RAZE 1743 fol.76v.)
21-02-1530	Maerten Wouters, de sager	(RAZE 1744 fol.37r.)
23-07-1532	Adriaene, weduwe van Adriaen Reijns	(RAZE 1744 fol.110v.)
03-12-1537	Dierick Jansz., schipper/schipman	(RAZE 1745 fol.68v.)
21-04-1541	Wisse Thonisz.	(RAZE 1746 fol.38v.)
01-02-1546	Adriaen Baltens	(RAZE 1747 fol.7r.)
	Maricken, weduwe van Adriaen Baltens	
19-01-1568	Claes Ghijsbrechts	(RAZE 1749 fol.193v.)
	Transport van een verbrande plaats op de Haven *	
19-09-1569	Jan Gillisz.	(RAZE 1749 fol.248v.)
01-12-1578	Adriaen Bouwensz. Van der Vere	(RAZE 1750 fol.216v.)
13-04-1579	Simon Heyndricks, backer " in Moyses"	(RAZE 1750 fol.226r.)
1591	Jan van Stapelen	(ASG 4070)
25-10-1621	Willem van Stapelen	(RAZE 1754 fol.116v.)
25-03-1647	Jacob Pieters Slup	(RAZE 1757 fol.83r.)
14-12-1648	Cornelis Caesar	(RAZE 1757 fol.111v.)
22-05-1651	Marinus Adriaens van 't Radt	(RAZE 1757 fol.160r.)
1670	weduwe van Marinus van 't Radt	
04-01-1672	Catharina de Jonge, weduwe van Mathijs Parent	(RAZE 1760 fol.85r.)
08-12-1681	Matheeus Eversdijck, burgemeester	(RAZE 1762 fol.11r.)
17-12-1691	Willem Westhouck	(RAZE 1763 fol.93v.)
14-01-1697	Hieronymus Peuteman	(RAZE 1764 fol.71r.)
1702	Adriaen Vincents	
1705	Jaspar Bruine	
1743	Marinus Gorse	
1747	Marcus Bregt	
04-03-1748	Cornelis Steenaart	(RAZE 1768 fol.200r.)
05-03-1753	Jan de Coning	(RAZE 1768 fol.252v.)

06-1757	Maarten Anthonisse	(RAZE 1769 fol.8v.)
13-05-1782	Pieternella Janse, weduwe van Maarten Anthonisse	(RAZE 1770 fol.46r.)
1800	Adriana Abelse, weduwe Kogelenberg	
24-06-1815	Willem de Wolf en Jacobus	

1836 Jan Dalebout

Volgens het bevolkingsregister Goes 1826-1830 woonde hier:
Jan Dalebout, geb. 02-08-1773 te Zierikzee, schipper
Pieternella Zegers, geb. 20-01-1777 te Goes, huisvrouw
Adriaan Dalebout, geb. 02-08-1801 te Goes, schippersknecht
Cornelia Dalebout, geb. 09-1804 te Goes
Jan Dalebout, geb. 08-06-1805 te Goes, schippersknecht
Hubregt Dalebout, geb. 28-11-1808, koperslagersknecht
Johanna Huberta Verwest, geb.10-03-1806 te Goes, dienstbode
Adriana Noordhoek, geb. 11-04-1806 te Colijnsplaat, dienstbode
Maatje Leegemaate, geb. 06-03-1778 te Zierikzee, huisvrouw
Martinus van Klink, geb. 16-12-1815 te Zierikzee
Martina Kik, geb. 11-04-1810 te Zierikzee, dienstbode
Johannes Marinus Straub, geb. 06-11-1796 te Sas van Gent, kleermaker
Catharina Visser, geb. 02-08-1803 te Goes, 2e commies secretarie
Pieter Straub, geb. 29-01-1824 te Goes
Neeltje Straub, geb. 01-09-1826 te Goes

Volgens het bevolkingsregister Goes 1831-1836 woonde hier:
Jan Dalebout, geb. 02-08-1773 te Zierikzee, schipper
Maatje Leegemaate, geb. 06-03-1778 te Zierikzee, huisvrouw
Jan Kik, geb. 18-02-1831 te Goes
Jacobus Sanderse, geb. 13-01-1807 te Goes, schoenmakersknecht
Kornelia Maas, geb. 14-02-1811 te Kloetinge, huisvrouw
Leijn Sanderse, geb. 23-01-1833 te Goes
Daniël Sanderse, geb. 12-12-1834 te Goes
Pieter Sanderse, geb. 24-09-1836 te Goes
Adriana Maat, geb. 15-10-1821 te Wissenkerke

Volgens het bevolkingsregister Goes 1837-1839 woonde hier:
Jan Dalebout, geb. 02-08-1773 te Zierikzee, schipper
Maatje Leegemaate, geb. 06-03-1778 te Zierikzee, huisvrouw
Jan Dalebout, geb. 18-02-1831 te Goes
Jannetje de Klerk, geb. 07-07-1792 te Oostkapelle, huishoudster
Joris van Boven, geb. 24-11-1798 te Bath, winkelier
Jannetje Dalebout, geb. 03-04-1799 te Goes, huisvrouw
Tobias van Boven, geb. 26-11-1824 te Goes
Jan Pieter van Boven, geb. 23-09-1828 te Goes
Alida van Boven, geb. 23-12-1829 te Goes
Pieternella van Boven, geb. 09-05-1831 te Goes
Huibregt van Boven, geb. 26-11-1833 te Goes
Wouter van Boven, geb. 07-04-1837 te Goes
Anthony Steijns, geb. 27-10-1810 te Goes, kleermaker
Kornelia Dalebout, geb. 21-09-1813 te Goes, huisvrouw
Jan Johanisse van der Pijl, geb. 13-03-1799 te Brouwershaven, herbergier
Willemina Kooijman, geb. 07-05-1800 te Ouwerkerk, huisvrouw
Johannes van der Pijl, geb. 16-12-1824 te Bommenede
Janna van der Pijl, geb. 19-01-1828 te Bommenede
Josephus Jacobus Thewes, geb. 12-06-1785 te Bergen op Zoom, kleermaker
Wilhelmina Katharina du Toij, geb. 10-07-1805 te Oosterhout, huisvrouw
Johannes Petrus Thewes, geb. 09-10-1819 te Bergen op Zoom, kleermakersknecht
Maria Thewes, geb. 03-03-1822 te Bergen op Zoom
Johannes Thewes, geb. 07-07-1825 te Bergen op Zoom
Elisabeth Cornelia Thewes, geb. 17-12-1826 te Bergen op Zoom
Ignatius Thewes, geb. 24-04-1830 te Bergen op Zoom
Johanna Thewes, geb. 05-10-1831 te Bergen op Zoom

Jansje Thewes, geb. 20-07-1833 te Bergen op Zoom
Willem Thewes, geb. 17-09-1835 te Bergen op Zoom

Volgens het bevolkingsregister Goes 1840-1849 woonde hier:
Jan Dalebout, geb. 02-08-1773 te Zierikzee, schipper
Maatje Leegemaate, geb. 06-03-1778 te Zierikzee, huisvrouw
Kornelia de Lange, geb. 27-12-1810 te Goes, naaister
Neeltje de Lange, geb. 30-01-1841 te Goes
Josephus Jacobus Thewes, geb. 12-06-1785 te Bergen op Zoom, kleermaker
Wilhelmina Katharina du Toij, geb. 10-07-1805 te Oosterhout, huisvrouw
Johannes Petrus Thewes, geb. 09-10-1819 te Bergen op Zoom, kleermaker
Maria Thewes, geb. 03-03-1822 te Bergen op Zoom
Johannes Thewes, geb. 07-07-1825 te Bergen op Zoom
Elisabeth Cornelia Thewes, geb. 17-12-1826 te Bergen op Zoom
Ignatius Thewes, geb. 24-04-1830 te Bergen op Zoom
Johanna Thewes, geb. 05-10-1831 te Bergen op Zoom
Jansje Thewes, geb. 20-07-1833 te Bergen op Zoom
Willem Thewes, geb. 17-09-1835 te Bergen op Zoom
Joris de Lijster, geb. 10-11-1811 te Ridderkerk, rijkscommies
Anna Maria Francina van Boven, geb. 06-07-1795 te Bergen op Zoom, huisvrouw
Henriëtte Goossen, geb. 12-08-1818 te Luik
Willem Marius Paulus Goossen, geb. 09-05-1830 te Vaals
Johannes Delnaaij, geb. 24-12-1789 te Geertruidenberg, herbergier
Wijntje de Haas, geb. 08-02-1787 te Vlissingen, huisvrouw
Tanna Kornelia Delnaaij, geb. 14-05-1821 te Goes
Aletta Adriana Delnaaij, geb. 12-01-1824 te Goes, dienstbaare
Anthonia Delnaaij, geb. 03-04-1826 te Goes
Pieter Johannes Meijler, geb. 23-04-1810 te Goes, wagenmakersknecht
Kornelia Maria Barbier, geb. 14-02-1808 te Goes, huisvrouw
Pieter Meijler, geb. 25-10-1835 te Goes
Jacobus Marinus Meijler, geb. 22-03-1840 te Goes
Elisabeth Slabbart, geb. 22-12-1815 te Kattendijke, particuliere
Martinus van den Ende, geb. 30-11-1785 te Zierikzee, rijkscommies
Willemina de Braal, geb. 26-03-1787 te Zierikzee, huisvrouw
Johanna van den Ende, geb. 10-04-1811 te Zierikzee
Jacoba van den Ende, geb. 06-01-1815 te Zierikzee
Roka van den Ende, geb. 16-06-1816 te Zierikzee
Rokusje Priester, geb. 16-08-1834 te Zierikzee
Jacomina Elisabeth van Male, geb. 26-04-1805 te Middelburg, naaister
Hendrik van Male, geb. 23-09-1830 te Goes
Kornelia Maartense, geb. 14-10-1799 te Goes, dienstmeid
Anthonia van Hekke, geb. 10-02-1796 te Zierikzee, dienstmeid
Louisa Rijkaard, geb. 26-08-1822 te Goes, dienstmeid
Abraham de Heer, geb. 20-09-1825 te Zierikzee, onderwijzer
Joris van Boven, geb. 24-11-1798 te Bath, schippersknecht
Jannetje Dalebout, geb. 03-04-1799 te Goes, huisvrouw
Jan Pieter van Boven, geb. 23-09-1828 te Goes
Alida van Boven, geb. 23-12-1829 te Goes
Pieternella van Boven, geb. 09-05-1831 te Goes
Hubregt van Boven, geb. 26-11-1833 te Goes
Wouter van Boven, geb. 17-11-1838 te Goes
Kornelia van Boven, geb. 28-10-1840 te Goes
Johannes Anthonius van der Sande, geb. 21-01-1801 te Oude Tonge, particulier
Maria Augusta Sera, geb. 26-01-1802 te Dordrecht, modemaakster
Benedictus Dhont, geb. 11-07-1800 te Ingene, arbeider
Johanna Vloed, geb. 01-05-1792 te Goes, huisvrouw
Jan van Speten, geb. 02-05-1819 te Goes, arbeider
Willem du Claux, geb. 18-12-1804 te Zierikzee, schipper
Sara Levina Ooms, geb. 11-07-1801 te Middelburg, huisvrouw
Suzanna Catharina du Claux, geb. 06-02-1830 te Zierikzee
Jacobus du Claux, geb. 16-03-1832 te Zierikzee

Volgens het bevolkingsregister Goes 1850-1853 woonde hier:
Willem du Claux, geb. 18-12-1804 te Zierikzee, schipper
Sara Levina Ooms, geb. 11-07-1801 te Middelburg, huisvrouw
Jacobus du Claux, geb. 16-03-1832 te Zierikzee
Geertruida Johanna Koopman, geb. 24-02-1827 te Goes
Matthijs Hendrikus de Heer, geb. 1784 te Rotterdam, schipper
Jacomina Elisabeth van Male, geb. 26-04-1805 te Middelburg

Volgens het bevolkingsregister Goes 1853-1861 woonde hier:
Willem du Claux, geb. 18-12-1804 te Zierikzee, schipper
Suzanna Catharina du Claux, geb. 06-02-1830 te Zierikzee
Jacobus du Claux, geb. 16-03-1832 te Zierikzee
Johanna Jacoba Koopman, geb. 08-11-1830 te Goes, dienstbode
Gerard de Jongh, geb. 01-03-1819 te Goes, bierslijter
Rika Wilhelmina Chatin, geb. 21-12-1821 te Vrouwenpolder
Cornelis Marinus de Jongh, geb. 26-04-1855 te Goes
Aleida Catharina de Jongh, geb. 11-09-1857 te Goes
Tanna Dina de Jongh, geb. 13-02-1859 te Goes
Francois Paulus de Jongh, geb. 27-07-1860 te Goes
Wilhelmina Antoinetta de Jongh, geb. 02-09-1861 te Goes
Christina Verplakke, geb. 04-02-1839 te Goes, dienstbode
Jacomina Elisabeth van Male, geb. 26-04-1805 te Middelburg
Marijn Bakker, geb. 03-08-1822 te Hoedekenskerke, beurtschipper
Tanna Maria Goossen, geb. 25-05-1824 te Goes
Johanna Bakker, geb. 22-10-1848 te Goes
Marinus Bakker, geb. 21-06-1851 te Baarland
Pieter Bakker, geb. 04-11-1852 te Goes
Johanna Bakker, geb. 30-10-1854 te Goes
Adriaan Bolier, geb. 16-12-1827 te Scherpenisse, schippersknecht
Willemina de Heer, geb. 24-02-1804 te Zierikzee
Sara Johanna de Jonge, geb. 31-03-1801 te Goes, werkster
Maria Pot, geb. 09-11-1830 te Vlissingen
Jacobus Joost de Graaff, geb. 05-10-1805 te Bruinisse, kantoorbediende
Geertruida Johanna Engelse, geb. 01-08-1803 te ’s-Gravenhage
Johannes Cornelis de Graaff, geb. 19-11-1831 te Goes
Willem Adriaan Herman de Graaff, geb. 03-12-1837 te Goes
Simon Jacobus de Graaff, geb. 28-06-1840 te Goes
Elisabeth Geertruida de Graaff, geb. 16-05-1843 te Goes
Barend Hendrik Bernhard, geb. 29-08-1830 te Amsterdam

Volgens het bevolkingsregister Goes 1862-1869 woonde hier:
Elisabeth Borgstijn, geb. 09-08-1819 te Vlissingen
Agatha van Boven, geb. 23-09-1842 te Vlissingen
Jan Adriaan van Boven, geb. 04-06-1853 te Vlissingen
Neeltje Arisia van Boven, geb. 15-01-1855 te Vlissingen
Willemina de Heer, geb. 24-02-1804 te Zierikzee
Gerard de Jongh, geb. 01-03-1819 te Goes, molenaarsknecht
Rika Wilhelmina Chatin, geb. 21-12-1821 te Vrouwenpolder
Cornelis Marinus de Jongh, geb. 26-04-1855 te Goes
Aleida Catharina de Jongh, geb. 11-09-1857 te Goes
Tanna Dina de Jongh, geb. 13-02-1859 te Goes
Francois Paulus de Jongh, geb. 27-07-1860 te Goes
Otto de Jongh, geb. 22-03-1863 te Goes
Abraham Marinus Sturm, geb. 27-01-1836 te Middelburg, directeur stoomboot mij.
Johanna Rakarias, geb. 24-03-1844 te Padang
Barbera Josephina Everdina Sturm, geb. 26-03-1863 te Batavia

* Deze woning is blijkbaar getroffen door de stadsbrand van 18-05-1554.

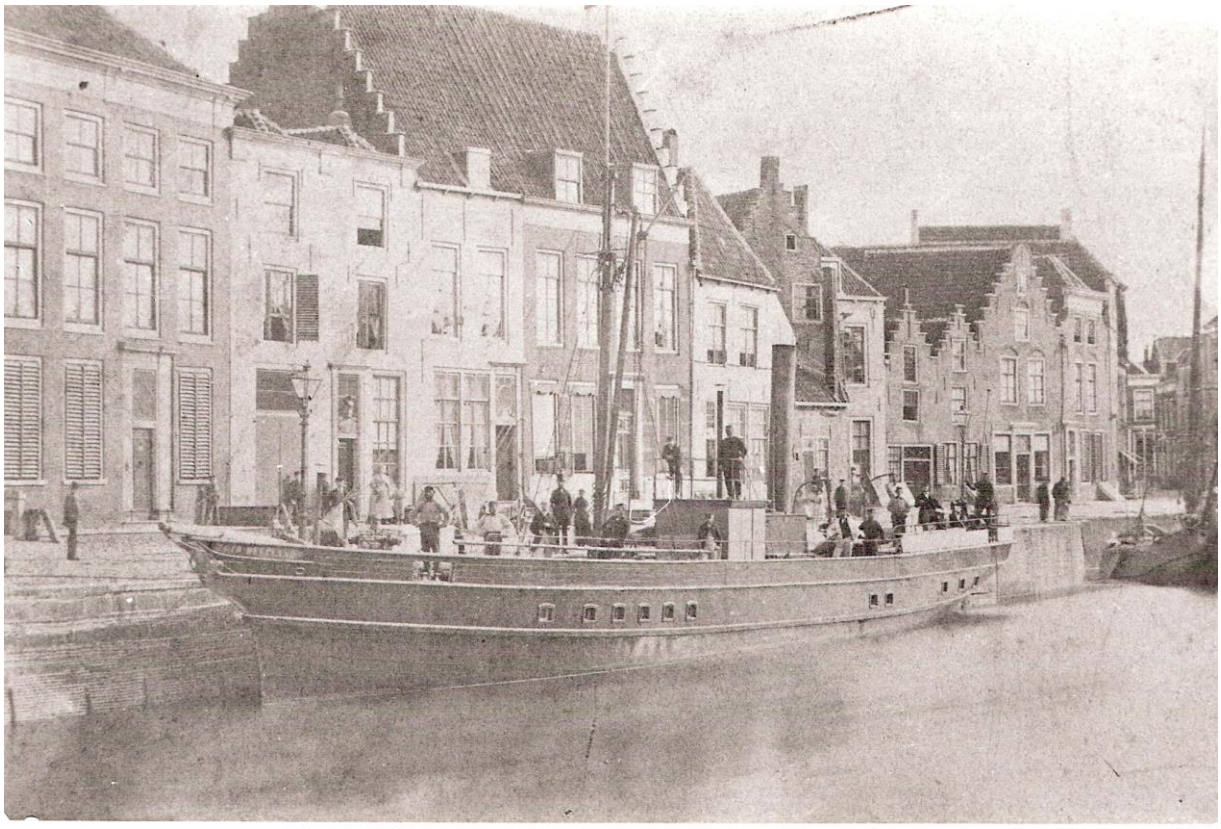

Grote Kade 24 Sectie D nr. 474 Wijk D236 / B29 1578 “Ros beyaert”

Oorspronkelijk was dit huis half zo breed als de huidige bebouwing.
Nr. 24 was een smal huis met aan de noordzijde een gang “stedeslop” of straat die uitkwam op de huidige St. Jacobstraat. Deze gang c.q. straat is terug te vinden op de plattegrond van Jacob van Deventer (ca 1560). Na 1578 wordt deze straat niet meer vermeld. Deze wordt dan onderdeel van nr. 24.
Het huis is waarschijnlijk vernoemd naar het Paard in de sage van de vier heemskinderen.

Op de tekening van dit pand uit de 18e eeuw en foto’s uit het eind van de 19e- en begin 20e eeuw is duidelijk te zien dat het huis achter de voorgevel een tweetal daken heeft.
Ook de plaatsing van de muurankers wijzen op een gevel die in de 18e eeuw voor beide smalle huizen werd geplaatst.


GROTE KADE 24
bijlage A - afbeeldingen 18e-eeuw - begin 20e. eeuw

	Adriaen Jans., rentmeester van Cloetinge	
14-02-1530	Janne Huygedochter (Hubrechts)	(RAZE 1744 fol.35v.)
23-07-1532	Cornelis Pierss., smit	(RAZE 1744 fol.110v.)
29-04-1549	Willem Jansz. (Willem de Waker)	(RAZE 1747 fol.116r.)
	Pauwel Lodewijks de Waker	
10-06-1555	de vrouw van Claes Jacobs, timmerman	(RAZE 1748 fol.120r.)
	transport van een verbrande plaats op de Oostdijck *	
14-10-1560	Merck Jacobs Goebure (Goetbure)	(RAZE 1748 fol.241r.)
13-11-1560	Jacob Cleeuwerts, schipper en zijn vrouw Tanne	(RAZE 1747 fol.116r.)
21-05-1562	Cornelis Witte	(RAZE 1749 fol.56r.)
06-05-1577	Pieter Vaders	(RAZE 1750 fol.159r.)
	Cornelis Joriss., schipper	
11-11-1581	Adriaen Fransz. Hartsinck	(RAZE 1751 fol.9v.)
30-04-1584	Mr. Joos Persoons	(RAZE 1751 fol.115v.)
02-06-1584	Symon Heyndricks, backer	(RAZE 1751 fol.116r.)
05-05-1597	Jan Cornelis, schipper	(RAZE 1752 fol.95r.)
09-09-1619	Jan Cornelisz. Rinck (Lange)	(RAZE 1754 fol.64r.)
	Cornelis Jansz. Rinck en Adriaen Jansz. Rinck	
11-10-1627	Cornelis Jansz. Rinck (Rijnck)	(RAZE 1755 fol.5r.)
22-11-1628	weduwe van Cornelis Jans Rijnck,	(RAZE 1755 fol.29r.)
	dochter van Adriaen Kelle	
05-02-1629	Adriaen Jans. Rijnck	(RAZE 1755 fol.38v.)
06-02-1640	Pieter Symons	(RAZE 1756 fol.112r.)
	weduwe en erven van Pieter Symons	
25-11-1641	Jan Jansz., smidt wonende tot Aerdenburg	(RAZE 1756 fol.140r.)
05-05-1645	Heyndrick Claesz. Coppernol, wijnsteker	(RAZE 1757 fol.43r.)
04-01-1672	Frederick van Coppernolle	(RAZE 1760 fol.85r.)
28-12-1676	Huybrecht Dignusse Breewege (Breewegh)	(RAZE 1761 fol.39r.)
22-02-1683	Marinus Davidts	(RAZE 1762 fol.52v.)
16-12-1686	Blaes Janse	(RAZE 1762 fol.150r.)
1707	erven van Blaes Janse	
1710	Johan (Jan) Amper	
1720	Catharina Tuttelberg, weduwe van Jan Ampert	
26-01-1728	Thomas Lafort	(RAZE 1767 fol.84v.)
1729	Joanna Zuijthof, weduwe van Thomas Lafort	
08-07-1737	Carel Janse van de Wattijne	(RAZE 1768 fol.72v.)
1738	weduwe van Carel van de Wattijne	
25-04-1740	Gerard (Geert) de Leeuw	(RAZE 1768 fol.118v.)
03-04-1758	Laurens Creuil	(RAZE 1769 fol.16r.)
16-07-1770	Willem den Boer	(RAZE 1769 fol.187v.)
1836	Willem den Boer Wz.	

<u>Volgens het bevolkingsregister Goes 1826-1830 woonde hier:</u>
Willem den Boer, geb. 13-11-1800 te Goes, timmermansknecht
Anna Muller, geb. 13-01-1803 te Goes, huisvrouw
Benjamin den Boer, geb. 26-12-1822 te Goes
Jacoba den Boer, geb. 11-08-1825 te Goes
Johanna den Boer, geb. 16-08-1826 te Goes
Gerardina Jacoba van der Heijs, geb. 16-09-1787 te Middelburg, naaister
Johannes Franciscus Clement, geb. 5-12-1800 te Goes, barbier
Johanna van de Velde, geb. 25-01-1798 te Goes, huisvrouw
Johannes Clement, geb. 21-07-1822 te Goes
Wentelina Johanna Clement, geb. 22-03-1824 te Goes
Anna Elizabeth Clement, geb. 25-07-1826 te Goes

<u>Volgens het bevolkingsregister Goes 1831-1836 woonde hier:</u>
Willem den Boer, geb. 13-11-1800 te Goes, winkelier
Anna Muller, geb. 13-01-1803 te Goes, huisvrouw
Benjamin den Boer, geb. 26-12-1822 te Goes
Johanna den Boer, geb. 16-08-1826 te Goes
Jacobus den Boer, geb. 27-09-1833 te Goes
Johan Pieter Muller, geb. 29-09-1814 te Goes, timmerman

Gerardina Jacoba van der Heijs, geb. 16-09-1787 te Middelburg, naaister
Sara Maria van 't Westeinde, geb. 04-02-1811 te Goes, naaister
Boudewijn Giljam, geb. 07-01-1804 te Ouwerkerk, koopman
Helena Dronkers, geb. 10-07-1804 te Ossendrecht, huisvrouw

Volgens het bevolkingsregister Goes 1837-1839 woonde hier:
Willem den Boer, geb. 13-11-1800 te Goes, winkelier
Anna Muller, geb. 13-01-1803 te Goes, huisvrouw
Benjamin den Boer, geb. 26-12-1822 te Goes
Johanna den Boer, geb. 16-08-1826 te Goes
Jacobus den Boer, geb. 27-09-1833 te Goes
Suzanna Francina den Boer, geb. 03-12-1836 te Goes
Willemina Abigaël den Boer, geb. 28-10-1838 te Goes
Johan Pieter Muller, geb. 29-09-1814 te Goes, timmerman
Gerardina Jacoba van der Heijs, geb. 16-09-1787 te Middelburg, naaister
Sara Maria van 't Westeinde, geb. 04-02-1811 te Goes, naaister
Anthony Izak van Deinse, geb. 17-04-1815 te Goes, advocaat
Boudewijn Giljam, geb. 07-01-1804 te Ouwerkerk, koopman
Helena Dronkers, geb. 10-07-1804 te Ossendrecht, huisvrouw

Volgens het bevolkingsregister Goes 1840-1849 woonde hier:
Willem den Boer, geb. 13-11-1800 te Goes, timmerman
Anna Muller, geb. 13-01-1803 te Goes, huisvrouw
Benjamin den Boer, geb. 26-12-1822 te Goes, zilversmidsknecht
Jacobus den Boer, geb. 27-09-1833 te Goes
Willemina Abigaël den Boer, geb. 28-10-1838 te Goes
Sara Maria Geene, geb. 15-03-1804 te Hulst, particuliere
Gerardina Jacoba van der Heijs, geb. 16-09-1787 te Middelburg, naaister
Anthony Izak van Deinse, geb. 17-04-1815 te Goes, advocaat
Johannes Gerardus de Backer, geb. 14-06-1817 te Goes, advocaat
Paulus Johan Adriaan van Dam, geb. 17-12-1815 te Middelburg, griffier
Sara Jacoba van Deinse, geb. 12-11-1818 te Goes, huisvrouw
Roeland van Dam, geb. 14-09-1841 te Goes
Louise Jeannette van Dam, geb. 04-09-1842 te Goes
Dirkje Schippers, geb. 13-10-1819 te Kortgene, dienstmeid
Katharina Almekinders, geb. 11-10-1826 te Goes, dienstmeid
Cornelis Pieter Soetebier, geb. 14-11-1802 te Goes, particulier
Adriana Isabella Keetlaer, geb. 12-11-1809 te Heinkenszand, huisvrouw
Willemina Benjaminse, geb. 04-12-1822 te Goes, dienstmeid
Helena Buitendijk, geb. 15-10-1816 te Goes, dienstmeid
Pieternella Maria Hengstmangers, geb. 22-01-1826 te Goes, dienstmeid
Jan Paulus Devirieu, geb. 09-08-1790 te 's-Hertogenbosch, rijksambtenaar
Rosalia Josephina Pierant, geb. 15-04-1791 te Grondezing, huisvrouw
Cecilia Elonora Devirieu, geb. 23-11-1817 te Grondezing
Bastiaan van Kleef, geb. 29-03-1799 te Middelburg, rijksambtenaar
Adriana van Leeuwen, geb. 30-01-1791 te Vlissingen, huisvrouw
Johanna Charlotta Humbord, geb. 28-05-1816 te Vlissingen

Volgens het bevolkingsregister Goes 1850-1852 woonde hier:
Cornelis Pieter Soetebier, geb. 14-11-1802 te Goes, particulier
Adriana Isabella Keetlaer, geb. 12-11-1809 te Heinkenszand, huisvrouw
Pieternella Maria Hengstmangers, geb. 22-01-1826 te Goes, dienstmeid
Hendrica Margaretha Hoffman, geb. 19-12-1825 te Middelburg, modiste
Maatje Lorier, geb. 08-03-1826 te Middelburg, modiste
Jacobus Joost de Graaff, geb. 05-10-1805 te Bruinisse, notarisklerk
Geertruida Johanna Engelse, geb. 01-08-1803 te 's-Gravenhage
Johannes Cornelis de Graaff, geb. 19-11-1831 te Goes, boekbindersleerling
Willem Adriaan Herman de Graaff, geb. 03-12-1837 te Goes, scholier
Simon Jacobus de Graaff, geb. 28-06-1840 te Goes, scholier
Elisabeth Geertruida de Graaff, geb. 16-05-1843 te Goes, scholiere
Gerardina Jacoba van de Heijs, geb. 16-09-1787 te Middelburg, naaister
Benjamin den Boer, geb. 26-12-1822 te Goes, timmermansknecht

Catharina Margaretha Agatha van Rooij, geb. 13-08-1821 te 's-Gravenhage
Bastiaan van Kleef, geb. 29-03-1799 te Middelburg, rijkscommies
Adriana van Leeuwen, geb. 30-01-1791 te Vlissingen
Johanna Charlotta Flambard, geb. 28-05-1816 te Vlissingen

Volgens het bevolkingsregister Goes 1853-1861 woonde hier:
Jacobus Joost de Graaff, geb. 05-10-1805 te Bruinisse, notarisklerk
Geertruida Johanna Engelse, geb. 01-08-1803 te 's-Gravenhage
Johannes Cornelis de Graaff, geb. 19-11-1831 te Goes, boekhoudersleerling
Willem Adriaan Herman de Graaff, geb. 03-12-1837 te Goes, scholier
Simon Jacobus de Graaff, geb. 28-06-1840 te Goes, scholier
Elisabeth Geertruida de Graaff, geb. 16-05-1843 te Goes, scholiere
Jan Brouwer, geb. 07-04-1802 te Maire / Rilland, schipper
Jan Brouwer, geb. 16-02-1846 te Goes
Florestina Wolven, geb. 19-01-1795 te Arnhem

Volgens het bevolkingsregister Goes 1862-1869 woonde hier:
Jan Brouwer, geb. 07-04-1802 te Rilland, zakkenverhuurder
Jan Brouwer, geb. 16-02-1846 te Goes, koopman
Florestina Wolven, geb. 19-01-1795 te Arnhem
Wilhelmina Besuijen, geb. 20-11-1820 te Domburg
Cornelis Johannes Geijsen, geb. 26-08-1826 te Bergen op Zoom, agent stoomboot mij.
Johanna Christina Hooijman, geb. 13-11-1827 te 's-Gravenhage
Maria Felicite Josephine Geijsen, geb. 05-09-1855 te Bergen op Zoom
Simon Jacobus de Graaff, geb. 28-06-1840 te Goes, machinist
Arentje Bosschieke Vrijdag, geb. 13-03-1836 te Dirksland
Johanna Hendrika Wilhelmina Metgier, geb. 22-06-1831 te Vrijenban
Jean Francois Corneille van Maenen, geb. 15-07-1854 te Rotterdam
Herbert Willem Hendrik van Maenen, geb. 01-05-1861 te Brouwershaven
Eduard Willem Albert van Maenen, geb. 02-04-1863 te Brouwershaven
Willem Peters, geb. 07-01-1840 te Vliisingen. Opzichter

Grote Kade 22 Sectie D nr. 475 Wijk D234 / B30 1559 "'t Schaeck"

Dit perceel had aan de zuidzijde een gang of straat, welke terug te vinden is op de plattegrond van Jacob van Deventer (ca. 1560). Na 1597 wordt deze straat niet meer genoemd. Vermoedelijk rond 1600 wordt een huis gebouwd op het perceel van nr. 24.

29-05-1535	Cornelis Jans	(RAZE 1745 fol.36r.)
	Pieter Pieters	
20-05-1555	Floris Pieter Schaeck	(RAZE 1748 fol.118v.)
	transport van een verbrande plaats op de Oostdijck *	
24-04-1559	Joachim Pieters, zager	(RAZE 1748 fol.198v.)
02-10-1559	Geert Jansz., backer	(RAZE 1748 fol.207r.)
05-04-1573	Cornelis Adriaens Wixdorp	(RAZE 1750 fol.371r.)
1591	David Cornelis Wixdorp	
1614	Tobias Wixdorp	
09-09-1619	Pieter Adriaens Oostdijck	(RAZE 1754 fol.64r.)
06-11-1623	Cornelis Boom	(RAZE 1754 fol.157r.)
22-11-1628	Albertus Feyth, rentmeester	(RAZE 1755 fol.29r.)
10-12-1640	Adriaen Laurisz., rentmeester	(RAZE 1756 fol.157r.)
1648	Erven van Adriaen Laurisz.	
1651	Laurens Meebale	
1652	Mr. Cornelis Boone, burgemeester	
08-02-1666	Mr. Cornelis Boone, burgemeester	(RAZE 1759 fol.145r.)
1684	Adriane Meebale, weduwe van Cornelis Boone	
09-04-1693	Willem van Weele	(RAZE 1763 fol.119r.)

1710	weduwe van Willem van Weele	
1726	Pieter van Rooyen	
1727	Dignus Keetlaar en Anna Maria Gruwaart	
06-03-1730	Johan Bosdijk	(RAZE 1767 fol.122r.)
06-03-1730	Johan van der Heijde	(RAZE 1767 fol.122v.)
13-11-1730	Frans de Keijser, oud-procureur te Goes	(RAZE 1767 fol.128r.)
1787	weduwe van Francois de Keijser	
10-10-1829	Johannes Pieter Burger	(reg. v. eigendomsver.)
13-12-1831	Pieter Hendrik Saaijmans-Vader, griffier regtbank te Goes	
1836	Pieter Hendrik Saaijmans-Vader	

<u>Volgens het bevolkingsregister Goes 1826-1831 woonde hier:</u>
Francois de Keijzer, geb. 05-02-1784 te Goes, procureur
Francois de Keijzer, geb. 10-10-1803 te Goes
Hendrina Anna Leonora de Keijzer, geb. 20-03-1805 te Goes
Johanna Cornelia Suzanna de Keijzer, geb. 10-05-1807 te Goes
Willemina van de Linde, geb. 23-05-1793 te Goes, dienstmeid

<u>Volgens het bevolkingsregister Goes 1831-1836 woonde hier:</u>
Pieter Hendrik Saaijmans Vader, geb. 17-07-1799 te Kortgene, griffier
Maria Pompe van Meerdervoort, geb. 09-06-1803 te Leiden, huisvrouw
Abraham Johannes Petrus Saaijmans Vader, geb. 09-04-1830 te Goes
Johan Hendrik Saaijmans Vader, geb. 03-05-1833 te Goes
Pieternella Elisabeth Goossen, geb. 23-08-1815 te Goes, dienstmeid
Maria Maartense, geb. 29-04-1810 te Goes, dienstmeid
Catharina Lauwerina van de Velde, geb. 11-01-1812 te Goes, dienstmeid

<u>Volgens het bevolkingsregister Goes 1837-1839 woonde hier:</u>
Pieter Hendrik Saaijmans Vader, geb. 17-07-1799 te Kortgene, griffier
Maria Pompe van Meerdervoort, geb. 09-06-1803 te Leiden, huisvrouw
Abraham Johannes Petrus Saaijmans Vader, geb. 09-04-1830 te Goes
Johan Hendrik Saaijmans Vader, geb. 03-05-1833 te Goes
Catharina Margaretha Saaijmans Vader, geb. 22-04-1837 te Goes
Pieternella Elisabeth Goossen, geb. 23-08-1815 te Goes, dienstmeid
Maria Allemekinders, geb. 22-12-1815 te Goes, dienstmeid
Tannetje van den Berge, geb. 01-11-1817 te Wissenkerke, dienstmeid
Jin Anquera, geb. 25-02-1806 te Macau (China), huisknecht
Neeltje Groenenweg, geb. 28-02-1819 te Goes, dienstmeid
Pieternella Lubijn, geb. 16-03-1813 te Goes, dienstmeid
Neeltje Johanna Streefkerk, geb. 13-01-1798 te Hontenisse, dienstmeid

<u>Volgens het bevolkingsregister Goes 1840-1849 woonde hier:</u>
Pieter Hendrik Saaijmans Vader, geb. 17-07-1799 te Kortgene, griffier
Maria van Pompe Meerdervoort, geb. 09-06-1803 te Leiden, huisvrouw
Gabriëlla Louisa van Rijswijk, geb. 19-02-1818 te Banka (N.I.), huisvrouw
Abraham Johannes Petrus Saaijmans Vader, geb. 09-04-1830 te Goes
Johan Hendrik Saaijmans Vader, geb. 03-05-1833 te Goes
Catharina Margaretha Saaijmans Vader, geb. 22-04-1837 te Goes
Neeltje Groenenweg, geb. 28-02-1819 te Goes, dienstmeid
Neeltje Johanna Streefkerk, geb. 13-01-1798 te Hontenisse, dienstmeid
Cornelia Biere, geb. 16-03-1825 te Goes, dienstmeid
Margartha Adriana van de Velde, geb. 26-01-1823 te Goes, dienstmeid
Frederika Louisa Francina Goosens, geb. 07-02-1822 te Goes, dienstmeid
Krina Jacoba de Smit, geb. 01-12-1822 te Kapelle, dienstmeid

<u>Volgens het bevolkingsregister Goes 1850-1852 woonde hier:</u>
Pieter Hendrik Saaijmans Vader, geb. 17-07-1799 te Kortgene, griffier
Gabriëlla Louisa van Rijswijk, geb. 19-02-1818 te Banka (N.I.), huisvrouw
Abraham Johannes Petrus Saaijmans Vader, geb. 09-04-1830 te Goes
Catharina Margaretha Saaijmans Vader, geb. 22-04-1837 te Goes
Gabriëlle Henriëtta Saaijmans Vader, geb.11-03-1950 te Goes
Willem Johan Saaijmans Vader, geb. 12-06-1851 te Goes

Jin Anquera, geb. 25-02-1806 te Macau (China), huisknecht
Krina Jacoba de Smit, geb. 01-12-1822 te Kapelle, dienstmeid
Willemina de Kievit, geb. 10-03-1828 te Goes, dienstmeid
Johanna Hoelands, geb. 03-09-1827 te Kortgene, dienstmeid
Cornelia Witters, geb. 01-04-1832 te Kortgene, dienstmeid

Volgens het bevolkingsregister Goes 1853-1861 woonde hier:
Pieter Hendrik Saaijmans Vader, geb. 17-07-1799 te Kortgene, griffier
Gabriëlla Louisa van Rijswijk, geb. 19-02-1818 te Banka (N.I.), huisvrouw
Abraham Johannes Petrus Saaijmans Vader, geb. 09-04-1830 te Goes
Catharina Margaretha Saaijmans Vader, geb. 22-04-1837 te Goes
Gabriëlle Henriëtta Saaijmans Vader, geb.11-03-1950 te Goes
Willem Johan Saaijmans Vader, geb. 12-06-1851 te Goes
Jin Anquera, geb. 25-02-1806 te Macau (China), huisknecht
Johanna Hoelands, geb. 03-09-1827 te Kortgene, dienstmeid
Martina Cornelia Robijn, geb. 11-1817 te Schore, dienstmeid
Jannetje de Graaff, geb. 1829 te Sint Maartensdijk, dienstmeid
Cornelia van Beveren, geb. 24-09-1818 te Stavenisse, dienstmeid
Cornelia Meijler, geb. 08-08-1833 te Goes, dienstmeid
Gerard van de Velde, geb. 27-03-1834 te Goes, huisknecht
Adriana Maria van de Visse, geb. 11-11-1835 te Goes, dienstmeid
Cornelia Andriessen, geb. 27-08-1836 te Kleef, gouvernante
Sara Wilhelmina Mookhoek, geb. 17-08-1838 te Hoofdplaat, dienstmeid

Volgens het bevolkingsregister Goes 1862-1869 woonde hier:
Joseph Jean van Pompe Meerdervoort, geb. 17-09-1837 te Maastricht, rechter
Catharina Margaretha Saaijmans Vader, geb. 22-04-1837 te Goes
Maria Johanna van Pompe Meerdervoort, geb. 08-12-1864 te Sluis
Johanna Anthonetta van Pompe Meerdervoort, geb. 14-02-1867 te Tholen
Petronella Henriette van Pompe Meerdervoort, geb. 02-07-1869 te Kapelle
Willem Johan Saaijmans Vader, geb. 12-06-1851 te Goes
Petrus Stieger, geb. 03-11-1839 te Goes, winkelier
Francina Catharina Verhallen, geb. 17-04-1837 te Delft
` Johan Hendrik Maria Stieger, geb. 30-04-1868 te Goes
Catharina Maria Margaretha Stieger, geb. 09-05-1869 te Goes

* Deze woning is blijkbaar getroffen door de stadsbrand van 18-05-1554.

Grote Kade 20	**Sectie D nr. 476**	**Wijk D234 / B31**	**1588 “Alckmaar”**
	Cornelie, Jacob deckers huisvrouw		
29-05-1535	Jan Piers, soutmeter		(RAZE 1745 fol.36r.)
	Joost Frans, brouwer		
18-01-1563	Jan Gillisz.		(RAZE 1749 fol.67v.)
02-05-1564	Lenaert Willems Goeree		(RAZE 1749 fol.96v.)
03-07-1580	Foort Geerts, schipper		(RAZE 1750 fol.266v.)
	Frans Cornelis, metser		
04-04-1583	Vincent Jans de Vriese (Vrieze)		(RAZE 1751 fol.88v.)
23-02-1584	Pieter Cornelisz. Armhooft		(RAZE 1751 fol.107r.)
	weduwe van Pieter Cornelisz. Armhooft		
23-05-1588	Cornelis Geerts Hollander		(RAZE 1751 fol.185r.)
02-10-1589	Cornelis Nouts, schipper		(RAZE 1751 fol.210r.)
16-12-1602	Joos Jansz. de Wolff en zijn vrouw Grietken Pieters		(RAZE 1752 fol.155v.)
	heeft kort daarna de open plaats bebouwd. (zie nr.18)		
24-04-1617	Jan Jans Burchgrave (= Jan de potman)		(RAZE 1754 fol.7v.)

1625	Maycken Joosse de Wolff, weduwe van Jan Jans Burchgrave	
22-11-1628	Marinus Jacobs, smit	(RAZE 1755 fol.29r.)
10-02-1642	Pieter Joosse de Wolff	(RAZE 1756 fol.147.)
1657	Jacobmijne Mispelblomme, weduwe van Pieter Joosse de Wolff	
08-02-1666	Jan van Stichelen, seylmaker	(RAZE 1759 fol.155v.)
08-04-1681	Huybrechtie Verstrate, weduwe van Jan van Stichelen	(RAZE 1761 fol.163v.)
26-04-1683	Johannes Verumme (Jan Verunne)	(RAZE 1762 fol.54v.)
07-10-1709	Matie van Eck, weduwe van Adriaen Pieterse van Damme	(RAZE 1766 fol.29v.)
05-03-1731	Dignus Crijnse (Quirijnse)	(RAZE 1767 fol.131v.)
1737	Dignus Boutens	
1751	Erven van Dignus Boutens	
09-05-1763	Adriaan Jasperse	(RAZE 1759 fol.87v.)
1785	weduwe van Adriaan Jasperse	
1794	Anthony Noorthoeve	
22-03-1802	Gerardus Codde	(RAZE 1771 fol.42r.)
19-10-1807	Adolf Ossewaarde	(RAZE 1771 fol.142v.)
01-01-1817	Johan Philips Scheffer, timmerman	(Reg.v.eigendomsoverdr.)
23-10-1823	Pieternella Hendriks, weduwe van Johan Philips Scheffer	
20-05-1828	Abraham Remijn, particulier	
17-12-1829	Cornelis Pilaar, controleur kadaster Goes	

<u>Volgens het bevolkingsregister Goes 1826-1830 woonde hier:</u>
Pieternella Hendriks, geb. 18-02-1786 te Bergen op Zoom
Neeltje Scheffer, geb. 26-07-1808 te Goes
Maria Scheffer, geb. 29-10-1817 te Goes
Gerard Scheffer, geb. 08-03-1822 te Goes
Maria Wilhelmina Scheffer, geb. 25-05-1823 te Goes
Sara Maria Geene, geb. 15-05-1794 te Middelburg
Willem Schuilenburg, geb. 19-12-1816 te ‘s-Gravenhage
Coenraad Valentijn Lauer, geb. 19-12-1798 te Vlissingen, kantoorbediende
Leendert Raaphorst, geb. 05-11-1769 te Katwijk, winkelier
Cornelis Mispelblom, geb. 11-11-1753 te Goes
Adriana de Jongh, geb. 01-11-1756 te Goes, huisvrouw
Frederika Maria Wilhelmina Egter, geb. 09-04-1800 te Goes
Maria Adriana Staal, geb. 02-11-1786 te Goes

<u>Volgens het bevolkingsregister Goes 1831-1836 woonde hier:</u>
Kornelis Pilaar, geb. 11-09-1803 te Goes, controleur kadaster
Jacoba Henriëtta van Baalen, geb. 03-05-1805 te Goes, huisvrouw
Johanna Maria Pilaar, geb. 20-11-1825 te Goes
Marinus Kornelis Jacobus Pilaar, geb. 13-09-1831 te Middelburg
Katharina Hendrika Pilaar, geb. 30-10-1832 te Middelburg
Jan Karel Pilaar, geb. 10-12-1834 te Goes
Hendrika Klazina Voogd, geb. 16-01-1800 te Dordrecht, dienstmeid

<u>Volgens het bevolkingsregister Goes 1837-1839 woonde hier:</u>
Kornelis Pilaar, geb. 11-09-1803 te Goes, controleur kadaster
Jacoba Henriëtta van Baalen, geb. 03-05-1805 te Goes, huisvrouw
Johanna Maria Pilaar, geb. 20-11-1825 te Goes
Marinus Kornelis Jacobus Pilaar, geb. 13-09-1831 te Middelburg
Katharina Hendrika Pilaar, geb. 30-10-1832 te Middelburg
Jan Karel Pilaar, geb. 10-12-1834 te Goes
Antonius Quirinus Pilaar, geb. 07-12-1836 te Goes
Quirina Antonia Pilaar, geb. 12-03-1838 te Goes
Hendrika Klazina Voogd, geb. 16-01-1800 te Dordrecht, dienstmeid
Adriana Proos, geb. 13-03-1820 te Goes, dienstmeid
Maria Verdood, geb. 25-01-1797 te Goes, dienstmeid
Lena Koppejan, geb. 10-11-1815 te Goes, dienstmeid
Adriana Maria den Herder, geb. 20-10-1816, dienstmeid
Johanna de Zwarte, geb. 01-02-1817 te Colijnsplaat, dienstmeid
Nicolaas Johan Frans Verschoor, geb. 16-03-1811 te Goes, medicinae doctor
Wilhelmina Georgina Rijnardina van der Muelen, geb. 09-06-1810 te Vreeswijk, huisvrouw

Jan Willem Verschoor, geb. 21-07-1836 te Goes
Hermina Cornelia Verschoor, geb. 12-07-1838 te Goes
Anna Maria de Beste, geb. 24-02-1815 te Goes, dienstmeid
Anna Catharina Heijnen, geb. 24-04-1814 te Goes, dienstmeid

Volgens het bevolkingsregister Goes 1840-1849 woonde hier:
Nicolaas Johan Frans Verschoor, geb. 16-03-1811 te Goes, medicinae doctor
Wilhelmina Georgina Rijnardina van der Muelen, geb. 09-06-1810 te Vreeswijk, huisvrouw
Jan Willem Verschoor, geb. 21-07-1836 te Goes
Hermina Cornelia Verschoor, geb. 12-07-1838 te Goes
Claude Jacob Verschoor, geb. 15-04-1841 te Goes
Anna Catharina Heijnen, geb. 24-04-1814 te Goes, dienstmeid
Johanna Minor, geb. 17-05-1809 te Hoogerheide, dienstmeid
Johanna van de Velde, geb. 11-11-1822 te Goes, dienstmeid
Maria Pieternella Richard, geb. 08-09-1824 te Goes, dienstmeid
Willem Wz. de Fouw, geb. 05-04-1810 te Krabbendijke, commissionair
Suzanna Gerardina Lecointre, geb. 12-07-1815 te Goes, huisvrouw
Johanna Geertruida de Fouw, geb. 25-04-1796 te Krabbendijke

Volgens het bevolkingsregister Goes 1850-1852 woonde hier:
Willem Wz. de Fouw, geb. 05-04-1810 te Krabbendijke, koopman en commissionair
Suzanna Gerardina Lecointre, geb. 12-07-1815 te Goes, huisvrouw
Johanna Geertruida de Fouw, geb. 25-04-1796 te Krabbendijke
Hubregta Visser, geb. 17-11-1822 te Goes, dienstmeid
Sophia Bosman, geb. 09-02-1829 te Sas van Gent, dienstmeid

Volgens het bevolkingsregister Goes 1853-1861 woonde hier:
Willem Wz. de Fouw, geb. 05-04-1810 te Krabbendijke, koopman en commissionair
Suzanna Gerardina Lecointre, geb. 12-07-1815 te Goes, huisvrouw
Johanna Geertruida de Fouw, geb. 25-04-1796 te Krabbendijke
Sophia Bosman, geb. 09-02-1829 te Sas van Gent, dienstmeid
Maria Janse van Noordwijk, geb. 11-03-1827 te Goes, dienstmeid
Cornelia Visser, geb. 1830 te Goes, dienstmeid
Henriëtte Cornelia Verschoor, geb. 12-11-1807 te Goes, zonder
Jan Carel van der Muelen, geb. 03-12-1843 te Batavia
Catharina Zwartmans, geb. 19-03-1811 te Bergen op Zoom, dienstmeid
Cornelia Maria Heijnen, geb. 29-05-1819 te Goes, dienstmeid
Maria Korstanje, geb. 20-03-1821 te Goes, dienstmeid
Herman van Leeuw de Coolwijk, geb. 18-12-1790 te Zutphen, gepensioneerd majoor
Geertruida Johanna Verschoor, geb. 05-09-1794 te Nisse, zonder
Alida Schmidt, geb. 04-10-1834 te Goes, dienstmeid

Volgens het bevolkingsregister Goes 1862-1869 woonde hier:
Willem Wz. de Fouw, geb. 05-04-1810 te Krabbendijke, koopman en commissionair
Suzanna Gerardina Lecointre, geb. 12-07-1815 te Goes, huisvrouw
Herman van Leeuw de Coolwijk, geb. 18-12-1790 te Zutphen, gepensioneerd majoor
Geertruida Johanna Verschoor, geb. 05-09-1794 te Nisse, zonder
Henriëtte Berardine Braspot, geb. 28-02-1834 te Meppel
Ida Maria Petronella Braspot, geb. 1839 te Meppel

Heden Jaap den Engelsman

Volgens Wout Schipper is net na de oorlog in dit pand een persoon door zelfmoord om het leven gekomen.



Goes - Groote en Kleine Kade



Grote Kade 18 Sectie D nr. 477 Wijk D233 / B32

Tot 1603 was dit perceel een deel van nr. 20 en komt voor als hoofken, erf, straat of plaats.
De eigenaar van nr. 20 wordt op 16-12-1602 Joos Jans. de Wolf, deze heeft kort daarna de open plaats bebouwd.

1614	Joos Jansz. de Wolff	(ASG 4071.)
	weduwe van Joos Jansz. de Wolff	
25-05-1649	Mathijs Joosse de Wolff	(RAZE 1757 fol.122r.)
22-11-1649	Adriaen Davidts, timmerman	(RAZE 1757 fol.127v.)
11-12-1650	Mathijs Joosse de Wolff	(RAZE 1757 fol.156v.)
	Magdalena Gorts, weduwe van Mathijs Joosse de Wolff	
08-04-1681	Isaacq van Loo	(RAZE 1761 fol.163v.)
25-10-1706	Lowijsa Jans, vrouw van Cornelis Bolderse	(RAZE 1765 fol.180r.)
	Jan van Loos	
03-02-1716	Pieter Boutens	(RAZE 1766 fol.132r.)
16-03-1744	Jan Musse	(RAZE 1768 fol.165v.)
05-06-1747	Benjamin den Boer	(RAZE 1768 fol.192v.)
11-02-1765	Adriaan Jasperse	(RAZE 1769 fol.116r.)
11-02-1765	Adriana Ribbe, vrouw van Willem Springeling	(RAZE 1769 fol.116r.)
1775	weduwe van Willem Springeling,	
	later gehuwd met Marinus Visser.	
1778	Marinus Visser Az. en Catharina Springeling	
24-07-1823	Jan Brouwer, winkelier te Goes	
05-07-1824	Willem Meulmeester, schoenmaker te Goes	
1836	Willem Meulmeester	

<u>Volgens het bevolkingsregister Goes 1826-1830 woonde hier:</u>
Willem de Meulmeester, geb. 08-07-1800 te Goes, schoenmaker
Elisabeth Nagelkerke, geb. 11-01-1798 te Goes, huisvrouw
Jacob de Meulmeester, geb. 13-07-1824 te Goes
Leuntje de Meulmeester, geb. 18-09-1825 te Goes
Johannes de Meulmeester, geb. 29-06-1827 te Goes
Leuntje de Meulmeester, geb. 27-12-1828 te Goes

<u>Volgens het bevolkingsregister Goes 1831-1836 woonde hier:</u>
Willem de Meulmeester, geb. 08-07-1800 te Goes, schoenmaker
Elisabeth Nagelkerke, geb. 11-01-1798 te Goes, huisvrouw
Jacob de Meulmeester, geb. 13-07-1824 te Goes
Johannes de Meulmeester, geb. 29-06-1827 te Goes
Leuntje de Meulmeester, geb. 27-12-1828 te Goes

<u>Volgens het bevolkingsregister Goes 1837-1839 woonde hier:</u>
Willem de Meulmeester, geb. 08-07-1800 te Goes, schoenmaker
Elisabeth Nagelkerke, geb. 11-01-1798 te Goes, huisvrouw
Jacob de Meulmeester, geb. 13-07-1824 te Goes, schoenmakersleerling
Johannes de Meulmeester, geb. 29-06-1827 te Goes
Leuntje de Meulmeester, geb. 27-12-1828 te Goes
Hermanus Josephus Dijkman Casie, geb. 04-01-1801 te Utrecht
Wilhelmina Huberdina Rogge, geb. 07-03-1792 te Vlissingen, huisvrouw

<u>Volgens het bevolkingsregister Goes 1840-1849 woonde hier:</u>
Willem de Meulmeester, geb. 08-07-1800 te Goes, schoenmaker
Elisabeth Nagelkerke, geb. 11-01-1798 te Goes, huisvrouw
Jacob de Meulmeester, geb. 13-07-1824 te Goes, schoenmakersleerling
Johannes de Meulmeester, geb. 29-06-1827 te Goes, schoenmakersleerling
Leuntje de Meulmeester, geb. 27-12-1828 te Goes

<u>Volgens het bevolkingsregister Goes 1850-1852 woonde hier:</u>
Willem de Meulmeester, geb. 08-07-1800 te Goes, schoenmaker
Elisabeth Nagelkerke, geb. 11-01-1798 te Goes, huisvrouw
Johannes de Meulmeester, geb. 29-06-1827 te Goes, schoenmakersknecht
Leuntje de Meulmeester, geb. 27-12-1828 te Goes, naaister

Volgens het bevolkingsregister Goes 1853-1861 woonde hier:
Willem de Meulmeester, geb. 08-07-1800 te Goes, schoenmaker
Elisabeth Nagelkerke, geb. 11-01-1798 te Goes, huisvrouw
Johannes de Meulmeester, geb. 29-06-1827 te Goes, schoenmakersknecht
Leuntje de Meulmeester, geb. 27-12-1828 te Goes
Johannes de Kruiter, geb. 21-01-1821 te IJzendijke, winkelier
Wilhelmina Maria de Maree, geb. 05-01-1824 te Schoondijke
Pieter Johannes de Kruiter, geb. 12-09-1845 te Schoondijke
Francina Levina de Kruiter, geb. 05-12-1847 te Wilhelminadorp
Francina Zuidweg, geb. 28-04-1786 te Wemeldinge
Levina Francina de Kruiter, geb. 17-06-1852 te Goes
Johannes de Kruiter, geb. 25-09-1853 te Goes
Jacobus de Kruiter, geb. 21-12-1860 te Goes
Cornelis Jacobus van Santen, geb. 02-12-1825 te Vlissingen, smid
Jannigtje Mouthaan, geb. 21-05-1827 te Dordrecht
Cornelis Jacobus van Santen, geb. 12-04-1851 te Vlissingen
Jacoba Helena van Santen, geb. 09-04-1854 te Goes
David Balwin, geb. 03-01-1832 te Colne (Engeland), machinist
Maria Jacoba Nonnekes, geb. 17-04-1830 te Goes

Volgens het bevolkingsregister Goes 1862-1869 woonde hier:
Johannes de Kruiter, geb. 21-01-1821 te IJzendijke, winkelier
Wilhelmina Maria de Maree, geb. 05-01-1824 te Schoondijke
Pieter Johannes de Kruiter, geb. 12-09-1845 te Schoondijke
Francina Levina de Kruiter, geb. 05-12-1847 te Wilhelminadorp
Levina Francina de Kruiter, geb. 17-06-1852 te Goes
Johannes de Kruiter, geb. 25-09-1853 te Goes
Jacobus de Kruiter, geb. 21-12-1860 te Goes

Heden Andre Buijs?



Grote Kade 16 Sectie D nr. 478 Wijk D232 / B33

In 1661 wordt dit perceel afgesplitst van nr.14

	Huybrecht Daniëls, metser	
06-02-1662	Francois Walraven, schipper	(RAZE 1759 fol.50v.)
	(koopt gedeelte van nr. 14; dit wordt nr.16)	
18-12-1669	Cornelis Fransse Duijnkercke	(RAZE 1760 fol.52v.)
28-03-1694	Willem van der Bilt	(RAZE 1764 fol.2r.)
30-04-1700	Jacob Binnenhof	(RAZE 1765 fol.40v.)
06-05-1715	de weduwe van Pieter Abrahamse	(RAZE 1766 fol.119r.)
01-12-1718	Abraham Rottier	(RAZE 1766 fol.182v.)
13-02-1741	Martinus Mellewaert	(RAZE 1768 fol.132v.)
31-05-1756	Jan Seevaard	(RAZE 1768 fol.276r.)
1756	Dina Bakker	
1775	erven Dina Bakker	
1778	Marinus van Balen Jz.	
	Elena Corbeel, weduwe van Marinus van Balen Jz.	
17-05-1802	Aegidius Stokmans	(RAZE 1771 fol.46r.)
21-05-1810	Johannes Stokmans	(RAZE 1843 no.113)
	Weduwe van Johannes Stokmans	
	Erven van de weduwe van Johannes Stokmans	
29-11-1832	Coenraad Valentijn Lauer, hoofdcommies te Goes	

<u>Volgens het bevolkingsregister Goes 1826-1830 woonde hier:</u>
Johanna Cornelia Krekelenberg, geb. 07-06-1759 te Goes, rentenierster
Johanna Alida Stokmans, geb. 21-12-1803 te Goes
Elizabeth Mulder, geb. 16-06-1775 te Nijmegen, dienstbode

<u>Volgens het bevolkingsregister Goes 1831-1836 woonde hier:</u>
Coenraad Valentijn Lauer, geb. 19-12-1798 te Vlissingen, stedelijk commies

Janna Stoffels, geb. 21-03-1797 te Zaamslag, huisvrouw
Casper Pieter Lauer, geb. 02-10-1832 te Goes
Marinus Gerardus Lauer, geb. 18-01-1834 te Goes
Jacobus Lauer, geb. 03-04-1836 te Goes
Helena Priel, geb. 13-03-1773 te Zierikzee, particuliere

Volgens het bevolkingsregister Goes 1837-1839 woonde hier:
Coenraad Valentijn Lauer, geb. 19-12-1798 te Vlissingen, stedelijk commies
Janna Stoffels, geb. 21-03-1797 te Zaamslag, huisvrouw
Kasper Pieter Lauer, geb. 02-10-1832 te Goes
Marinus Gerardus Lauer, geb. 18-01-1834 te Goes
Jacobus Lauer, geb. 03-04-1836 te Goes
Wilhelmus Lauer, geb. 05-11-1839 te Goes
Jacomina Proos, geb. 07-06-1822 te Goes, dienstmeid
Helena Priel, geb. 13-03-1773 te Zierikzee, particuliere
Anthonetta Adriana van Asperen, geb. 26-11-1825 te Goes

Volgens het bevolkingsregister Goes 1840-1849 woonde hier:
Coenraad Valentijn Lauer, geb. 19-12-1798 te Vlissingen, stedelijk commies
Janna Stoffels, geb. 21-03-1797 te Zaamslag, huisvrouw
Kasper Pieter Lauer, geb. 02-10-1832 te Goes
Marinus Gerardus Lauer, geb. 18-01-1834 te Goes
Jacobus Lauer, geb. 03-04-1836 te Goes
Wilhelmus Lauer, geb. 05-11-1839 te Goes
Jacomina Proos, geb. 07-06-1822 te Goes, dienstmeid
Helena Priel, geb. 13-03-1773 te Zierikzee, particuliere
Levina Leonarda Hoogerheijde van IJsselstein, geb. 22-08-1822 te Colijnsplaat
Adriana Reijerse, geb. 30-06-1820 te Baarsdorp, dienstmeid
Adriana Reijnhout, geb. 27-03-1826 te Goes, dienstmeid

Volgens het bevolkingsregister Goes 1850-1852 woonde hier:
Coenraad Valentijn Lauer, geb. 19-12-1798 te Vlissingen, hoofdcommies
Janna Stoffels, geb. 21-03-1797 te Zaamslag, huisvrouw
Casper Pieter Lauer, geb. 02-10-1832 te Goes, kantoorbediende
Marinus Gerardus Lauer, geb. 18-01-1834 te Goes, kantoorbediende
Jacobus Lauer, geb. 03-04-1836 te Goes, scholier
Wilhelmus Lauer, geb. 05-11-1839 te Goes, scholier
Maria Verstraaten, geb. 07-09-1789 te Zaamslag, zonder
Marinus Kok, geb. 02-01-1813 te Zaamslag, schoenmakersknecht
Wilhelmina Maria de Marée, geb. 05-01-1824 te Schoondijke

Volgens het bevolkingsregister Goes 1853-1861 woonde hier:
Coenraad Valentijn Lauer, geb. 19-12-1798 te Vlissingen, hoofdcommies
Janna Stoffels, geb. 21-03-1797 te Zaamslag, huisvrouw
Casper Pieter Lauer, geb. 02-10-1832 te Goes, klerk
Marinus Gerardus Lauer, geb. 18-01-1834 te Goes, boekbindersleerling
Jacobus Lauer, geb. 03-04-1836 te Goes, scholier
Wilhelmus Lauer, geb. 05-11-1839 te Goes, scholier
Marinus Kok, geb. 02-01-1813 te Zaamslag, schoenmaker
Job Boudewijn Giljam, geb. 25-09-1842 te Goes, koopman
Helena Dronkers, geb. 10-07-1804 te Ossendrecht, zonder
Johanna van Onze, geb. 11-11-1797 te Bergen op Zoom
Maria Verstraaten, geb. 07-09-1789 te Zaamslag, zonder
Catharina de Jonge, geb. 22-06-1800 te Goes, naaister
Leendert Karel Breker, geb. 27-02-1819 te Goes, commissionair
Janneke Maria Dronkers, geb. 11-12-1822 te Goes, zonder
Karolina Maria Breker, geb. 27-02-1851 te Goes
Maria Adriana Breker, geb. 07-01-1855 te Rotterdam
Leendert Cornelis Breker, geb. 29-08-1856 te Goes
Auke Jongbloed, geb. 09-10-1832 te Leeuwarden, letterzetter
Helena Kornelia Somer, geb. 27-09-1839 te Goes, zonder
Maatje van Kleijnputte, geb. 16-01-1801 te Goes, zonder

Jacobus Pieter Stokmans, geb. 26-01-1838 te Heinkenszand, opzichter

Volgens het bevolkingsregister Goes 1862-1869 woonde hier:
Pieter den Boer, geb. 11-01-1809 te Goes, koopman en commissionair
Maatje Vereeke, geb. 14-08-1817 te Goes, zonder
Anna den Boer, geb. 30-08-1853 te Wilhelminapolder
Pieternella Sandijck, geb. 22-11-1852 te Goes
Janna Stoffels, geb. 22-03-1797 te Zaamslag
Marinus Gerardus Lauer, geb. 18-01-1834 te Goes, kantoorbediende

Heden Marjan den Ouden



Grote Kade 14 Sectie D nr. 479 Wijk D231 / B34

In 1661 wordt dit perceel gesplitst in twee pandjes n.l. nr.14 en nr.16

	weduwe van Jacob Barnaerts	
14-05-1526	Barnaert Jacobs	(RAZE 1743 fol.50v.)
18-01-1528	Mathijs Cornelisz., cuper	(RAZE 1743 fol.112v.)
29-12-1531	Cornelis Jans, cuper	(RAZE 1744 fol.92v.)
13-12-1540	Jan Piers, zoutmeter	(RAZE 1745 fol.130r.)
18-01-1563	Willem Antheunisz.	(RAZE 1749 fol.67v.)
04-04-1583	Anthony (Anthonis) Matheus Brune, schipper	(RAZE 1751 fol.88v.)
09-04-1618	weduwe van Anthony Matheus Brune	(RAZE 1754 fol.31r.)
	Maerten, Jan en Matheus de Brune	
10-10-1622	Jasper Pauwels	(RAZE 1754 fol.142v.)
07-08-1628	weduwe van Jasper Pauwels	(RAZE 1755 fol.24r.)
08-03-1638	Willem Pieters Vriese, metser	(RAZE 1756 fol.74v.)
20-06-1644	Adriaen Adiaens Geerts en zijn vrouw Anneke Beke	(RAZE 1757 fol.25r.)
09-12-1652	Huybrecht Daniëls, metser	(RAZE 1758 fol.23r.)

06-02-1662	Francois Walraven, schipper	(RAZE 1759 fol.50v.)
	(koopt gedeelte van nr. 14; dit wordt nr.16)	
28-01-1675	Carel de Meijer	(RAZE 1760 fol.120v.)
20-10-1681	David Huybrechtse Breewege	(RAZE 1762 fol.4r.)
1693	weduwe van David Huybrechtse Breewege	
03-05-1717	Willem Codde (Kodde)	(RAZE 1766 fol.160r.)
1749	Erven van Willem Kodde	
1763	Josias de Quand / Joos Kwant	
15-09-1800	Hendricus Johannes van 't Hof	(RAZE 1771 fol.1r.)
22-10-1810	Cornelia Boddingius, weduwe Does	(RAZE 1843 no.137.)
12-10-1820	Theunis van Asperen	(Reg. v. eigendomsver.)

Volgens het bevolkingsregister Goes 1826-1830 woonde hier:
Theunis van Asperen, geb. 10-08-1793 te Hardinxveld, aannemer
Pieternella Francina Verberkmoes, geb. 30-10-1795 te Hulst, huisvrouw
Adriana Antonetta van Asperen, geb. 02-09-1821 te Goes
Antonetta Adriana van Asperen, geb. 26-11-1825 te Goes
Jannetje van der Gus, geb. 16-09-1805 te Katwijk, dienstbode
Cornelia de Jonge, geb. 16-08-1808 te Goes, dienstbode
Maria Donk, geb. 11-12-1804 te Scherpenisse,

Volgens het bevolkingsregister Goes 1831-1836 woonde hier:
Theunis van Asperen, geb. 10-08-1793 te Hardinxveld, aannemer
Pieternella Francina Verberkmoes, geb. 30-10-1795 te Hulst, huisvrouw
Adriana Antonetta van Asperen, geb. 02-09-1821 te Goes
Antonetta Adriana van Asperen, geb. 26-11-1825 te Goes
Klaas van Asperen, geb. 18-08-1833 te Goes

Volgens het bevolkingsregister Goes 1837-1839 woonde hier:
Theunis van Asperen, geb. 10-08-1793 te Hardinxveld, aannemer
Pieternella Francina Verberkmoes, geb. 30-10-1795 te Hulst, huisvrouw
Adriana Antonetta van Asperen, geb. 02-09-1821 te Goes
Klaas van Asperen, geb. 18-08-1833 te Goes
Boudewijn Giljam, geb. 07-01-1804 te Ouwerkerk, koopman
Helena Dronkers, geb. 10-07-1804 te Ossendrecht, huisvrouw
Kornelia Helena Giljam, geb. 31-07-1837 te Goes
Kornelia Helena Giljam, geb. 27-02-1839 te Goes
Maria Hartog, geb. 22-08-1818 te Goes, dienstmeid
Helena Duijvewaardt, geb. 28-02-1817 te Goes, dienstmeid

Volgens het bevolkingsregister Goes 1840-1849 woonde hier:
Boudewijn Giljam, geb. 07-01-1804 te Ouwerkerk, koopman
Helena Dronkers, geb. 10-07-1804 te Ossendrecht, huisvrouw
Kornelia Helena Giljam, geb. 27-02-1839 te Goes
Adriaan Vincent Giljam, geb. 21-10-1840 te Goes
Job Boudewijn Giljam, geb.25-02-1842 te Goes
Helena Duijvewaardt, geb. 28-02-1817 te Goes, dienstmeid
Margrietha Adriana van de Velde, geb. 26-01-1823 te Goes, dienstmeid
Lena Hoogerheijde van IJsselstein, geb. 15-09-1818 te Colijnsplaat, dienstmeid
Seijntje Adriana Schot, geb. 11-05-1813 te Bergen op Zoom, dienstmeid
Kornelia Steutel, geb. 24-07-1816 te Goes, dienstmeid
Maria van Driel, geb. 09-08-1818 te Colijnsplaat, dienstmeid
Maria Wisse, geb. 12-04-1830 te Kattendijke, dienstmeid
Adriana Jacoba van de Kreeke, geb. 03-01-1830 te Goes, dienstmeid

Volgens het bevolkingsregister Goes 1850-1852 woonde hier:
Boudewijn Giljam, geb. 07-01-1804 te Ouwerkerk, koopman
Helena Dronkers, geb. 10-07-1804 te Ossendrecht, huisvrouw
Cornelia Helena Giljam, geb. 27-02-1839 te Goes
Job Boudewijn Giljam, geb.25-02-1842 te Goes

Volgens het bevolkingsregister Goes 1853-1861 woonde hier:

Boudewijn Giljam, geb. 07-01-1804 te Ouwerkerk, koopman
Helena Dronkers, geb. 10-07-1804 te Ossendrecht, huisvrouw
Job Boudewijn Giljam, geb.25-02-1842 te Goes
Andries Schraver, geb. 09-12-1820 te Zierikzee, boekhouder leenbank
Cornelia Adriana de Jongh, geb. 01-12-1820 te Goes, zonder
Cornelia Maria Schraver, geb. 06-04-1851 te Goes
Jan Schraver, geb. 26-05-1853 te Goes
Elisabeth Suzanna Schraver, geb. 25-09-1855 te Goes
Cornelis Schraver, geb. 08-08-1857 te Goes
Maria Schraver, geb. 13-09-1861 te Goes
Anna Johanna de Jongh, geb. 24-05-1822 te Goes, zonder

<u>Volgens het bevolkingsregister Goes 1861-1869 woonde hier:</u>
Helena Dronkers, geb. 10-07-1804 te Ossendrecht, huisvrouw
Job Boudewijn Giljam, geb.25-02-1842 te Goes, koopman
Andries Schraver, geb. 09-12-1820 te Zierikzee, boekhouder leenbank
Cornelia Adriana de Jongh, geb. 01-12-1820 te Goes, zonder
Cornelia Maria Schraver, geb. 06-04-1851 te Goes
Jan Schraver, geb. 26-05-1853 te Goes
Elisabeth Suzanna Schraver, geb. 25-09-1855 te Goes
Cornelis Schraver, geb. 08-08-1857 te Goes
Maria Schraver, geb. 13-09-1861 te Goes

1980 Bergman
1981 Vermaas tot heden



Grote Kade 12 Sectie D nr. 480 Wijk D230 / B35 1671 “Zierickzee”

In 1653 afgesplitst van nr. 10
In 1653 nieuw huis “getimmert”
Willem Jans van Goudswaert

21-04-1653	Jacob Pieters Vannius	(RAZE 1758 fol.32r.)
26-01-1671	Jan de Kock	(RAZE 1760 fol.74v.)
	Adam van de Laerse	
	Judith Pieterse, weduwe van Adam van de Laerse, later gehuwd met Pieter van Loenhout	
06-09-1734	Pieter van de Laerse	(RAZE 1768 fol.25v.)
08-04-1737	Wilhelmus Vermole	(RAZE 1768 fol.69r.)
22-04-1754	Yman Boutens	(RAZE 1768 fol.260r.)
08-04-1771	Jan Hubertusz. Visser, gehuwd met Geertruijd Rijckaart	(RAZE 1769 fol.193r.)
	Geertruijd Rijckaart, weduwe van Jan Hubertusz. Visser, later gehuwd met Pieter Louwaart	
09-07-1792	Gerrit Spijk	(RAZE 1770 fol.156r.)
17-12-1792	Maria Soetenbier	(RAZE 1770 fol.159v.)

1836 Adriaan de Jonge Gz., glazemaker
1855 Verkoop R1314

Volgens het bevolkingsregister Goes 1826-1830 woonde hier:
Elizabeth van Sprang, geb. 22-01-1767 te Middelburg
Johanna Stapels, geb. 01-1783 te Bergen op Zoom, dienstbode

Volgens het bevolkingsregister Goes 1831-1836 woonde hier:
Nicolaas Johan Frans Verschoor, geb. 16-03-1811 te Goes, medicinae doctor
Wilhelmina Georgina Rijnardina van der Muelen, geb. 09-06-1810 te Vreeswijk, huisvrouw
Jan Willem Verschoor, geb. 21-07-1836 te Goes
Adriana van ‘t Westeinde, geb. 08-02-1815 te Goes, dienstmeid

Volgens het bevolkingsregister Goes 1837-1839 woonde hier:
Nicolaas Johan Frans Verschoor, geb. 16-03-1811 te Goes, medicinae doctor
Wilhelmina Georgina Rijnardina van der Muelen, geb. 09-06-1810 te Vreeswijk, huisvrouw
Jan Willem Verschoor, geb. 21-07-1836 te Goes
Adriana van ‘t Westeinde, geb. 08-02-1815 te Goes, dienstmeid
Martina Dekker, geb. 10-05-1813 te Goes, dienstmeid
Anna Maria de Beste, geb. 24-02-1815 te Goes, dienstmeid
Johannes Leonardus During, geb. 11-08-1813 te Middelburg, chirurgijn
Christina Suzanna Vermande, geb. 1817 te Heinkenszand, huisvrouw
Elisabeth van der Weert, geb. 24-09-1818 te Middelburg, dienstmeid
Marinus Johannes Krijger, geb. 11-08-1810 te Middelburg, chirurgijn
Engelbertha Maria Scheers, geb. 13-10-1806 te Middelburg, huisvrouw
Cornelia Judoka van Hese, geb. 10-02-1817 te Goes, dienstmeid

Volgens het bevolkingsregister Goes 1840-1849 woonde hier:
Marinus Johannes Krijger, geb. 11-8-1810 te Middelburg, chirurgijn
Engelbertha Maria Scheers, geb. 13-10-1806 te Middelburg, huisvrouw
Elisabeth Johanna Kettings, geb. 1816 te Dordtrecht, dienstmeid
Machalina Baas, geb. 09-04-1818 te Hoedekenskerke, dienstmeid
Maria Josina Kesler, geb. 01-07-1809 te Goes, dienstmeid
Willem de Fouw, geb. 05-04-1810 te Krabbendijke, commissaris
Johanna Geertruida de Fouw, geb. 25-05-1796 te Krabbendijke
Suzanna Gerardina Lecointre, geb. 12-07-1815 te Amsterdam, huisvrouw
Gerardina Johanna Rembges, geb. 06-04-1792 te Delfshaven, particuliere
Anna Gerardina Rembges, geb. 06-12-1794 te Delfshaven, particuliere
Cornelia Huberdina Rembges, geb. 24-10-1800 te Delfhaven, particuliere
Antje Huisseling, geb. 05-05-1803 te Goes, dienstmeid
Maria Molhoek, geb. 12-05-1828 te Kruiningen, dienstmeid

Volgens het bevolkingsregister Goes 1850-1852 woonde hier:
Gerardina Johanna Rembges, geb. 06-04-1792 te Delfshaven, particuliere
Cornelia Huberdina Rembges, geb. 24-10-1800 te Delfhaven, particuliere
Maria Molhoek, geb. 12-05-1828 te Kruiningen, dienstmeid
Johan Friedrich Ahrensmann, geb. 1802 te Hanover (D.), muziekmeester
Constance Catharina Breemer, geb. 1807 te Amsterdam

Maria Catharina Elisabeth Ahrensmann, geb. 1831
Victor Julius Ahrensmann, geb. 1834 te Medemblik, machinist
Elisabeth Constance Ahrensmann, geb. 1841 te Medemblik
Julie Charlotte Ahrensmann, geb. 1847 te Medemblik
Hendrik Karel Dominicus van den Bussche, geb. 25-11-1821 te Kruiningen, kandidaat-notaris
Geertruid Marina de Jongh, geb. 09-06-1821 te Goes

Volgens het bevolkingsregister Goes 1853-1861 woonde hier:
Hendrik Karel Dominicus van den Bussche, geb. 25-11-1821 te Kruiningen, kandidaat-notaris
Geertruid Marina de Jongh, geb. 09-06-1821 te Goes
Hendrik Karel Jan van den Bussche, geb. 26-09-1852 te Goes
Geertruid Suzanna van den Bussche, geb. 22-10-1853 te Goes
Johanna Heijnen, geb. 14-01-1830 te Goes, dienstmeid
Abraham Quist, geb. 20-03-1818 te Sint Annaland, arbeider
Maatje Poulisse, geb. 01-08-1823 te Sint Annaland, arbeidster
Johannes Quist, geb. 07-05-1852 te Sint Annaland
Cornelis Quist, geb. 16-09-1853 te Sint Annaland
Jacobus Joost de Graaff, geb. 05-10-1805 te Bruinisse, kantoorbediende
Geertruida Jacoba Engelse, geb. 01-08-1803 te 's-Gravenhage
Johannes Cornelis de Graaff, geb. 19-11-1831 te Goes, letterzetter
Willem Adriaan Herman de Graaff, geb. 03-12-1837 te Goes
Simon Jacobus de Graaff, geb. 28-06-1840 te Goes
Elisabeth Geertruida de Graaff, geb. 16-05-1843 te Goes
Pieternella Risseeuw, geb. 02-06-1809 te Goes
Aaltje van der Weert, geb. 22-12-1829 te Goes, dienstbaare
Hendrika Maria Broekhoven, geb. 30-08-1827 te Kortgene, dienstbaare
Geertruid Zuidweg, geb. 11-08-1840 te Goes, dienstbaare

Volgens het bevolkingsregister Goes 1862-1869 woonde hier:
Pieternella Risseeuw, geb. 02-06-1809 te Goes



Grote Kade 10 Sectie D nr. 481 Wijk D229 / B36

1584 "den Bruynvisch"
1668 "den Roden Leeuw"

14-05-1526	weduwe van Anthony (Thone) Jan Willems	(RAZE 1743 fol.50v.)
02-11-1535	Zoete weduwe van Cornelis Adiaens	(RAZE 1745 fol.27v.)
18-06-1543	Philips de metser	(RAZE 1746 fol.59r.)
16-03-1545	De H. Geestmeesters	(RAZE 1746 fol.133v.)
29-12-1550	Cornelis Scoblant	(RAZE 1747 fol.146v.)
12-02-1555	Matheus Brune	
	transport van een afgebrande plaats op de Oostdijck*	(RAZE 1748 fol.111v.)
02-07-1584	Mels Mertsz.	(RAZE 1751 fol.118r.)
10-02-1586	IJsbrant Fransz., schipper	(RAZE 1751 fol.150v.)
24-04-1589	Cornelis Michiels Blaubeen	(RAZE 1751 fol.201v.)
08-05-1595	Jan Gillisz. Cleeuwendamme en zijn vrouw Neelken Adriaens	(RAZE 1752 fol.51r.)
09-04-1618	Jan Jansz. Molenaar	(RAZE 1754 fol.31r.)
10-10-1622	Jan Olyviers molenaer	(RAZE 1754 fol.142r.)
	Cornelis Jans Rynck en zijn broeder Robbrecht Jans Rynck	(RAZE 1755 fol.24r.)
07-08-1628	Cornelis van Loo, schuytman	(RAZE 1755 fol.24r.)
1641	weduwe van Cornelis van Loo	
22-01-1652	Willem Jansz. Van Goutswaert, schipper	(RAZE 1758 fol.9r/v.)
1656	Nieuw huis “getimmert”.	
01-01-1657	Mr. Johannes Steenhouwer	(RAZE 1758 fol.99r.)
05-12-1661	Cornelis Adriaens van Essen, metser	(RAZE 1759 fol.44r.)
23-01-1668	Boudewijn Huybrechts	(RAZE 1760 fol.23v.)
31-05-1677	Jan van Beijsselaer	(RAZE 1761 fol.51r.)
21-01-1680	Nicolaes Barentsz.	(RAZE 1761 fol.120v.)
10-03-1681	Anthony de Bock	(RAZE 1761 fol.163r.)
10-05-1683	Jacob Jaspers Noorthouck	(RAZE 1762 fol.56v.)
	weduwe van Jacob Noorthouck	
24-07-1684	Maerten Pieters Wawelaer	(RAZE 1762 fol.90v.)
16-12-1686	Laurens Schalck	(RAZE 1762 fol.149r.)
10-12-1691	Marij Balij,	
	weduwe van Anthony van der Weduwe en Jan Rose	(RAZE 1763 fol.93r.)
14-02-1692	Anthony van der Weduwe	(RAZE 1763 fol.96v-97r.)
13-10-1692	Aegtje Jans, weduwe van Michiel Brouwersput	(RAZE 1763 fol.107v.)
06-11-1702	Jasper Cornelis Wilts	(RAZE 1765 fol.93r.)
	Marinus Gouwenaer	
27-04-1705	de vrouw van Cornelis Jacobse, slootmaker, smit	(RAZE 1765 fol.156v.)
1711	Jan van Wissekerke	
1715	Anthonij Wijma	
	Lijdia van Rossum, weduwe van Jacobus van Flierenberg	
09-08-1723	Jan Pieters Bosdijk	(RAZE 1767 fol.7v.)
19-03-1725	Huibertus Bosdijk	(RAZE 1767 fol.36v.)
22-01-1731	Abraham Vleijshouwer	(RAZE 1767 fol.130v.)
09-03-1733	Cornelis Steenaard	(RAZE 1768 fol.6v.)
22-02-1734	Abraham Verdonk met zijn vrouw Helena Duinkerke	(RAZE 1768 fol.20r.)
	Helena Duinkerke, weduwe van Abraham Verdonk, later gehuwd met Adriaan Bouwens	
31-10-1740	Cornelis Steenaard	(RAZE 1768 fol.126r.)
23-01-1741	Zacharias Joosse	(RAZE 1768 fol.130r.)
	Cornelia Driewege, weduwe van Ds. Lambertus ter Wijnkel	
17-07-1758	Hubregt de Vos	(RAZE 1769 fol.22r.)
22-07-1766	Maria den Boer, vrouw van Jan Reinhout	(RAZE 1769 fol.136r.)
09-03-1767	Geerard de Leeuw Gz.	(RAZE 1769 fol.143v.)
29-03-1784	Aagtje de Leeuw, weduwe van Klaas Janse Zeegers	(RAZE 1770 fol.65r.)
18-10-1784	Cornelis Katsman	(RAZE 1770 fol.71r.)
	Weduwe van Cornelis Katsman	
10-06-1828	Sara Nederveen, particuliere te Goes	(Reg. v. eigendomsver.)
1836	Katharina Duivenwaardt	

<u>Volgens het bevolkingsregister Goes 1826-1830 woonde hier:</u>
Cornelis Katsman, geb. 12-01-1753 te Goes, schipper
Jacomina Vervenne, geb. 26-09-1756 te Goes, huisvrouw

Hilbertus Velding, geb. 21-10-1794 te Meppel, schippersknecht
Maria Magdalena Katsman, geb. 15-07-1800 te Goes
Alida Velding, geb. 17-05-1825 te Goes
Nicolaas Cornelis Velding, geb. 27-06-1826 te Goes

Volgens het bevolkingsregister Goes 1831-1836 woonde hier:
Katharina Duivewaardt, geb. 15-11-1777 te Goes, rentenierster
Jacomina de Smit, geb. 14-10-1795 te Hoofdplaat, dienstmeid

Volgens het bevolkingsregister Goes 1837-1839 woonde hier:
Katharina Duivewaardt, geb. 15-11-1777 te Goes, rentenierster
Jacomina de Smit, geb. 14-10-1795 te Hoofdplaat, dienstmeid

Volgens het bevolkingsregister Goes 1840-1849 woonde hier:
Katharina Duivewaardt, geb. 15-11-1777 te Goes, rentenierster
Jacomina de Smit, geb. 14-10-1795 te Hoofdplaat, dienstmeid
Hendrika Visser, geb. 11-03-1810 te Goes, dienstmeid
Adriana Flipse, geb. 03-01-1815 te Colijnsplaat, dienstmeid

Volgens het bevolkingsregister Goes 1850-1852 woonde hier:
Catharina Duijvewaardt, geb. 15-11-1777 te Goes, rentenierster
Cornelia Visser, geb. 1830 te Goes, dienstmeid
Cornelia de Hond, geb. 20-11-1832 te Goes, dienstmeid
Pieternella van de Velde, geb. 31-03-1827 te Goes, dienstmeid

Volgens het bevolkingsregister Goes 1853-1861 woonde hier:
Catharina Duijvewaardt, geb. 15-11-1777 te Goes, rentenierster
Maria Korstanje, geb. 2-03-1821 te Goes, dienstmeid
Elisabeth van den Oudendijk, geb. 10-08-1793 te Oud Vossemeer
Anna Hendrika Pické, geb. 02-05-1823 te Tholen
Justine Cornelia Adriana Pické, geb. 08-10-1830 te Tholen
Willem Carel Pické, geb.29-10-1834 te Tholen

Volgens het bevolkingsregister Goes 1862-1869 woonde hier:
Elisabeth van den Oudendijk, geb. 10-08-1793 te Oud Vossemeer
Anna Hendrika Pické, geb. 02-05-1823 te Tholen
Justine Cornelia Adriana Pické, geb. 08-10-1830 te Tholen
Willem Carel Pické, geb.29-10-1834 te Tholen

Grote Kade 8 Sectie D nr. 482 Wijk D228 / B37

	Erven van d'Enofpalure	(RAZE 1743 fol.113v.)
18-01-1528	Pieter Cornelis apteker	(RAZE 1743 fol.113v.)
04-05-1528	Ruyter Geert Willems	(RAZE 1743 fol.127r.)
18-10-1529	Pieter Cornelisz. Van Dale	(RAZE 1744 fol.29r.)
16-07-1548	Matheus Jansz. Brune	(RAZE 1747 fol.100r.)
	Helena Cornelisdr. Van Sunder, weduwe van Matheus Brune	
08-07-1585	Huybrecht Adriaensz.	(RAZE 1751 fol.137v.)
13-07-1585	Mr. Jan Roelants te Capelle	(RAZE 1751 fol.138v.)
01-05-1589	Cornelis Michielsz. Blaubeen, overleden 18-02-1595	(RAZE 1751 fol.201v.)
08-05-1595	Bely (Beelcken Jans), weduwe van Cornelis Blaubeen	(RAZE 1752 fol.51r.)
28-01-1636	Cornelis Stoffels, cleermaker	(RAZE 1756 fol.39v.)
1642	weduwe van Cornelis Stoffels	
1645	Cornelis Christiaens, schipper	
1648	weduwe van Cornelis Christiaens	
22-01-1652	Erven van Cornelis Stoffels	(RAZE 1758 fol.9r/v.)
15-07-1658	Huybrecht Dignusz., arbeider	(RAZE 1758 fol.137r.)

29-12-1681	Cornelis van Strijen	(RAZE 1762 fol.15r.)
06-01-1687	Cornelis Wagenaer	(RAZE 1762 fol.154r.)
1718	erven van Cornelis Wagenaer	
1722	Francois Wagenaer	
1729	Cornelia Pierson, weduwe van Francois Wagenaer	
02-06-1766	Willem Kouwens	(RAZE 1769 fol.113v.)
1770	Adriana Timmers, weduwe van Willem Kouwens	
17-02-1772	Cornelis Peeman	(RAZE 1769 fol.199v.)
1779	erven van Cornelis Peeman	
1811	Nicolaes van der Hagen	
± 1813	weduwe van Nicolaes van der Hagen	
11-1819	Henricus Johannes van 't Hoff	(Reg. v. eigendomsver.)
1836	Henricus Johannes op 't Hoff	

Volgens het bevolkingsregister Goes 1826-1830 woonde hier:
Henricus Johannes op 't Hoff, geb. 08-06-1754 te Goes, koopman
Katharina Sara Smith, geb. 29-01-1779 te Middelburg, huishoudster

Volgens het bevolkingsregister Goes 1831-1836 woonde hier:
Henricus Johannes op 't Hoff, geb. 08-06-1754 te Goes, koopman
Katharina Sara Smith, geb. 29-01-1779 te Middelburg, huishoudster

Volgens het bevolkingsregister Goes 1837-1839 woonde hier:
Henricus Johannes op 't Hoff, geb. 08-06-1754 te Goes, koopman
Katharina Sara Smith, geb. 29-01-1779 te Middelburg, huishoudster
Maatje Walrave, geb. 12-03-1784 te Strijen Sas, huishoudster

Volgens het bevolkingsregister Goes 1840-1849 woonde hier:
Henricus Johannes op 't Hoff, geb. 08-06-1754 te Goes, koopman
Maatje Walrave, geb. 12-03-1784 te Strijen Sas, huishoudster
Maria Kornelia Scheffens, geb. 22-05-1784 te Middelburg, huishoudster
Kornelia Maris, geb. 17-10-1797 te Goes, dienstmeid
Otto Verhagen, geb. 17-04-1814 te Utrecht, koopman
Kornelia Jacoba Cruque, geb. 13-03-1814 te Goes, huisvrouw
Philippus Adriaan Verhagen, geb. 16-07-1837 te Goes
Jan Kornelis Verhagen, geb. 21-11-1838 te Goes
Adriaan Philippus Verhagen, geb. 25-10-1840 te Goes
Wilhelmina Anthonia, geb. 30-10-1842 te Goes
Clazina Christina Verhagen, geb. 02-06-1846 te Goes
Gerrit Verhagen, geb. 13-07-1848 te Goes
Paulina Strijaars, geb. 20-10-1821 te Goes, dienstmeid
Cornelia Allemekinders, geb. 21-11-1827 te Goes, dienstmeid

Volgens het bevolkingsregister Goes 1850-1852 woonde hier:
Otto Verhagen, geb. 17-04-1814 te Utrecht, zoutzieder
Cornelia Jacoba Cruque, geb. 13-03-1814 te Goes
Maria Magdalena Sara Clazina, geb. 18-02-1836 te Kruiningen, huisleerlinge
Philippus Adriaan Verhagen, geb. 16-07-1837 te Goes, scholier
Jan Cornelis Verhagen, geb. 21-11-1838 te Goes, scholier
Adriaan Philippus Verhagen, geb. 25-10-1840 te Goes, scholier
Wilhelmina Anthonia, geb. 30-10-1842 te Goes, huisleerlinge
Clazina Christina Verhagen, geb. 02-06-1846 te Goes
Otto Verhagen, geb. 28-06-1851 te Goes
Elisabeth Jansen, geb. 24-06-1831 te Goes, dienstmeid

Volgens het bevolkingsregister Goes 1853-1861 woonde hier:
Otto Verhagen, geb. 17-04-1814 te Utrecht, zoutzieder
Cornelia Jacoba Cruque, geb. 13-03-1814 te Goes
Maria Magdalena Sara Clazina, geb. 18-02-1836 te Kruiningen
Philippus Adriaan Verhagen, geb. 16-07-1837 te Goes, scholier
Jan Cornelis Verhagen, geb. 21-11-1838 te Goes, scholier
Adriaan Philippus Verhagen, geb. 25-10-1840 te Goes, scholier

Wilhelmina Anthonia, geb. 30-10-1842 te Goes, scholiere
Clazina Christina Verhagen, geb. 02-06-1846 te Goes, scholiere
Otto Verhagen, geb. 28-06-1851 te Goes
Chistiaan Nicolaas Verhagen, geb. 25-12-1853 te Goes
Johanna Logmans, geb. 04-03-1835 te Goes, dienstmeid
Izaak Jannis Paardekooper, geb. 26-12-1828 te Westkapelle (Vl), kandidaat-notaris
Johanna Krina Vervenne, geb. 08-07-1829 te Goes
Jannetje Dekker, geb. 07-06-1839 te Goes, dienstmeid
Henriëtte Joanna Jacoba Doornik, geb. 07-08-1803 te Amsterdam

<u>Volgens het bevolkingsregister Goes 1862-1869 woonde hier:</u>
Izaak Johannis Paardekooper, geb. 26-12-1828 te Westkapelle (Vl), kandidaat-notaris
Johanna Krina Vervenne, geb. 08-07-1829 te Goes

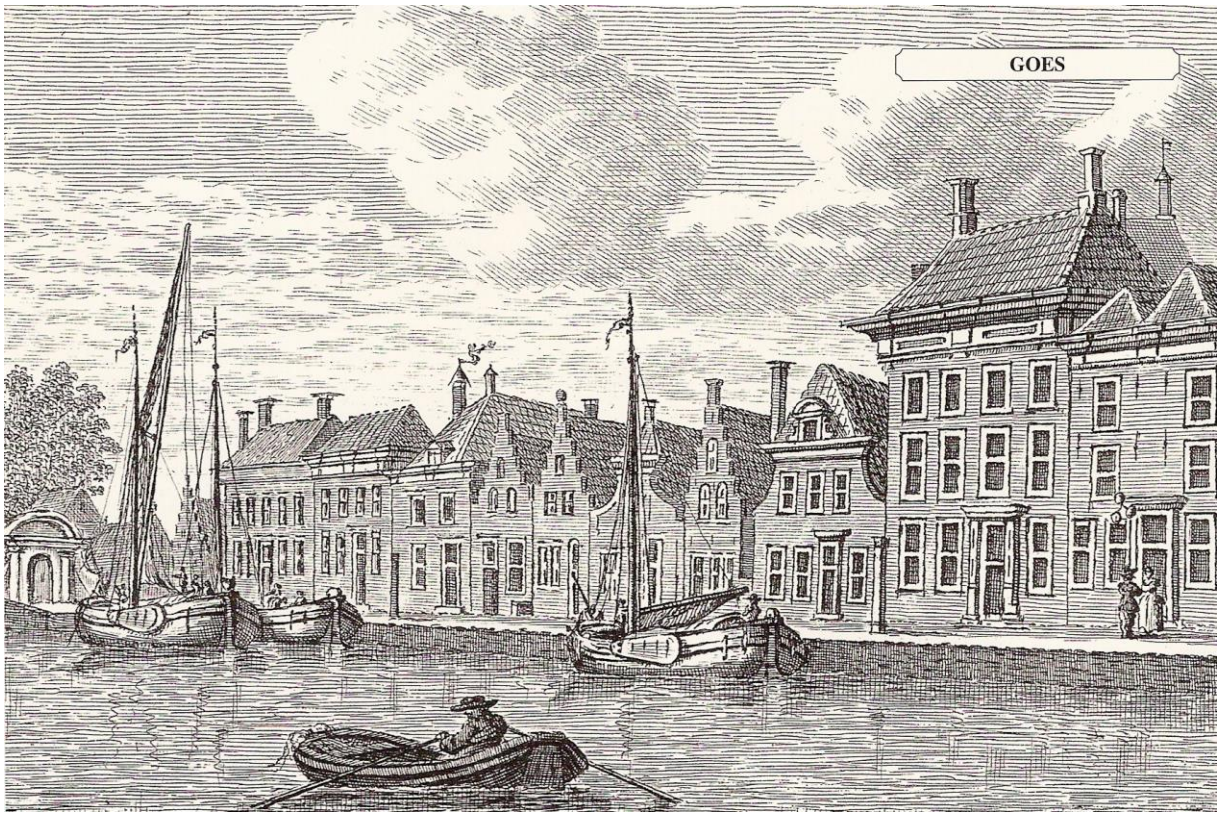

Grote Kade 6 Sectie D nr. 483 Wijk D227 / B38 1617 "de Swaene"

18-01-1528	Cornelis Lambrechts en het zusterhuysklooster	(RAZE 1743 fol.113v.)
22-11-1540	de vrouw van Faes Cornelisz., schipper	(RAZE 1745 fol.128r.)
18-03-1560	Frans Merts decker	(RAZE 1748 fol.232v.)
23-08-1574	Matheus Jansz. Brune	(RAZE 1750 fol.108v.)
08-07-1585	Marinus de Panneboeter	(RAZE 1751 fol.137v.)
08-03-1599	Pieter Schobbe	(RAZE 1752 fol.124v.)
16-02-1604	Mijne, weduwe van Pier Schobbe	(RAZE 1752 fol.185r.)
21-12-1609	Laureys Adriaensz.	(RAZE 1752 fol.288r.)
25-10-1610	Erven van Laureys Adriaensz.	(RAZE 1752 fol.305r.)
14-02-1611	Kempe Schobbe	(RAZE 1753 fol.3v.)
03-02-1614	Heyndrick Michiels, wagemaker	(RAZE 1753 fol.110r.)
18-09-1617	Adriaen Lenaerts, paardecoper	(RAZE 1754 fol.13v.)
06-12-1621	Heyndrick Michiels, wagemaker	(RAZE 1754 fol.119v.)

19-02-1624	Jacob Pieters Sluppe, timmerman	(RAZE 1754 fol.164v.)
15-03-1632	Jan Blaesz., metser	(RAZE 1755 fol.107r.)
1636	weduwe van Jan Blaesz. metser	
15-07-1658	David Jasperse	(RAZE 1759 fol.137r.)
04-10-1677	Boudewijn Janse van Esen	(RAZE 1761 fol.53v.)
24-02-1681	Adriaen (Arij) Schotte (Schot)	(RAZE 1761 fol.161r.)
10-12-1696	Aernout Bosman	(RAZE 1764 fol.64v.)
21-01-1704	Cornelis Peeman de jonge en Adriaentgen Maijgems	(RAZE 1765 fol.132v.)
12-01-1705	Magdalena Spelting, vrouw van Cornelis Adriaense Meeusse	(RAZE 1765 fol.114r/v.)
30-11-1705	Joris Duyvelant	(RAZE 1765 fol.163v.)
1718	Cornelia Cornelisdr., weduwe van Joris Duyveland	
09-08-1723	Abraham Verdonck en zijn vrouw Helena Duyveland	(RAZE 1767 fol.7r.)
23-04-1725	Johannes Janse Kousemaker	(RAZE 1767 fol.39v.)
22-02-1745	Jan van den Berge	(RAZE 1768 fol.171v.)
1760	Margaretha Verijser, weduwe van Jan van den Berge	
04-05-1778	Jan Soutendam Sr.	(RAZE 1770 fol.14v.)
1811	Klaas Langguth te Antwerpen	
05-12-1818	Jan Soutendam	(Reg. v. eigendomsver.)
1836	weduwe van Jan Soutendam, Margaretha Stewardt	

<u>Volgens het bevolkingsregister Goes 1826-1830 woonde hier:</u>
Jan Soutendam, geb. 05-07-1774 te Goes, kooprman
Margaretha Stewart, geb. 25-05-1772 te Doornik
Jan Soutendam, geb. 11-09-1804 te Goes
Charles Petrus Soutendam, geb. 27-07-1806 te Goes
Marinus Johannes Soutendam, geb. 17-09-1810 te Goes
Johannis Soutendam, geb. 13-11-1782 te Goes, particulier
Maria Verheule, geb. 14-10-1803 te Goes, dienstmeid
Maatje Haverhoek, geb. 13-10-1802 te Goes, dienstmeid

<u>Volgens het bevolkingsregister Goes 1831-1836 woonde hier:</u>
Margaretha Stewart, geb. 25-05-1772 te Doornik, rentenierster
Marinus Johannes Soutendam, geb. 17-09-1810 te Goes, koopman
Johannes Soutendam, geb. 13-11-1782 te Goes, particulier
Maria Pieternella Proos, geb. 05-11-1816 te Goes, dienstmeid

<u>Volgens het bevolkingsregister Goes 1837-1839 woonde hier:</u>
Margaretha Stewardt, geb. 25-05-1772 te Doornik, rentenierster
Marinus Johannes Soutendam, geb. 17-09-1810 te Goes, koopman
Johannes Soutendam, geb. 13-11-1782 te Goes, particulier
Maria Pieternella Proos, geb. 05-11-1816 te Goes, dienstmeid
Jannetje den Boer, geb. 26-09-1801 te Goes, dienstmeid
Pieternella Jacoba Verheule, geb. 06-12-1821 te Goes, dienstmeid

<u>Volgens het bevolkingsregister Goes 1840-1849 woonde hier:</u>
Margaretha Stewardt, geb. 25-05-1772 te Doornik, rentenierster
Marinus Johannes Soutendam, geb. 17-09-1810 te Goes, koopman
Pieternella Jacoba Verheule, geb. 06-12-1821 te Goes, dienstmeid
Maatje de Kok, geb. 02-06-1821 te Krabbendijke, dienstmeid
Martina Josina de Jonge, geb. 22-11-1780 te Middelburg, dienstmeid
Maria Christina van Kleef, geb. 19-02-1790 te Rotterdam, dienstmeid
Hendrika Pieternella Noorthoek, geb. 02-04-1808 te Colijnsplaat, dienstmeid
Marijtje de Vreugd, geb. 13-12-1812 te Katwijk, dienstmeid
Laurina Pieternella Braamse, geb. 17-11-1808 te Colijnsplaat, dienstmeid

<u>Volgens het bevolkingsregister Goes 1850-1852 woonde hier:</u>
Marinus Johannes Soutendam, geb. 17-09-1810 te Goes, grondeigenaar
Laurina Pieternella Braamse, geb. 17-11-1808 te Colijnsplaat, dienstmeid
Hendrika Smallegange, geb. 06-1822 te Ellewoutsdijk, dienstmeid

<u>Volgens het bevolkingsregister Goes 1853-1861 woonde hier:</u>
` Marinus Johannes Soutendam, geb. 17-09-1810 te Goes, grondeigenaar

Volgens het bevolkingsregister Goes 1862-1869 woonde hier:
Marinus Johannes Soutendam, geb. 17-09-1810 te Goes, grondeigenaar

Grote Kade 4 **Sectie D nr. 484** **Wijk D226 / B39** **1574 "den Witten Engel"**

16-02-1528	Pieter Willems Keijser, houtzager	(RAZE 1743 fol.114v.)
27-06-1546	Digne, weduwe van Pieter Willems, transport van een huis met houttuijn, schuur en "ludze" (loods) bij de draijbrugge	(RAZE 1747 fol.39v.)
27-06-1546	Willem Christiaens, timmerman	(RAZE 1747 fol.39v.)
11-06-1548	Jan Fransz. Geldersman	(RAZE 1747 fol.89v.)
18-03-1549	Jan Jansz., de decker	(RAZE 1747 fol.109v.)
	Magdalena Jacobs, weduwe van Jan de decker	
18-03-1560	Frans Merts, decker	(RAZE 1748 fol.232v.)
23-08-1574	Pieter Cornelis Boxmaker	
23-08-1574	Erven van Pieter Cornelis Boxmaker	(RAZE 1750 fol.108v.)
	Anthonis Pieters Boxmaker	
20-05-1577	Jan Pieters Boxmaker	(RAZE 1750 fol.161r.)
09-11-1579	Marinus Antheunisz. Panneboeter	(RAZE 1750 fol.212v.)
12-08-1591	weduwe van Marinus Anthonis Panneboeter	(RAZE 1751 fol.265v.)
12-08-1591	Jacob Dignusz., backer	(RAZE 1751 fol.265v.)
08-03-1599	Anthonis Marinus Panneboeter	(RAZE 1752 fol.124v.)
17-07-1600	Jan Cornelisz. Trompetter (Tromper)	(RAZE 1752 fol.140v.)
25-10-1610	Geert Adriaens, glazemaker	(RAZE 1752 fol.305r.)
04-08-1614	Margriete Maertens, weduwe van Geert Adriaens	(RAZE 1753 fol.139r.)
18-09-1617	later gehuwd met Pieter Cornelis Leyns, schipper	(RAZE 1754 fol.13v.)
15-03-1621	Anthony Willems Schuytman	(RAZE 1754 fol.109r.)
03-1622	Anthony Leenderts Kelle, schipper met zijn huisvrouw	(ASG 1864)
27-10-1642	weduwe van Anthony Kelle	(RAZE 1756 fol.154r.)
1652	Willem Kelle	
22-12-1659	Willem Caerman (= w.sch. Willem Kelle)	(RAZE 1759 fol.4v.)
13-04-1671	Mr. Anthony Caerman, predikant te 's-Gravenpolder	(RAZE 1760 fol.79v.)
07-12-1671	Huijbrecht Dignusz. Breewegh	(RAZE 1760 fol.85r.)
22-02-1683	Dignus Huybrechts Breewege	(RAZE 1762 fol.52v.)
24-10-1689	Jacob van de Voorde (Vervoort)	(RAZE 1763 fol.41v.)
09-11-1699	Daniël Duinkerke	(RAZE 1765 fol.11v.)
25-01-1701	Joris Duyvelant	(RAZE 1765 fol.59r.)
06-11-1702	Aernout (Arij) van der Hegge	(RAZE 1765 fol.92v.)
16-08-1708	Willem Franse en zijn huisvrouw Willemina Boogaards	(RAZE 1766 fol.13r.)
18-11-1715	Joris Cornelisse de Boer en zijn huisvrouw Levina Germonpre	(RAZE 1766 fol.123v.)
1730	Jan Arentse	
1737	weduwe van Jan Arentse (is dat Levina Germonpre ?)	
14-09-1739	Levina Germonpre	(RAZE 1768 fol.113r.)
1753	Steven van der Werken	
11-05-1772	Jan Visser Jz.	
19-07-1802	Gideon Klap	
05-1829	Jasparina Maasse, weduwe van Gillis Vaal	(Reg. v. eigendomsver.)
1836	weduwe van Gillis Vaal	

Volgens het bevolkingsregister Goes 1826-1830 woonde hier:
Gideon Klap, geb. 14-01-1750 te Vlake, koopman
Gommert Klap, geb. 28-01-1789 te Goes, winkelier
Catharina Sanderina Bouvet, geb. 15-05-1783 te Middelburg
Cornelis van Boven, geb. 09-02-1801 te Bergen op Zoom, kantoorbediende

Volgens het bevolkingsregister Goes 1831-1836 woonde hier:
Jasparina Maassen, geb. 10-10-1778 te Zierikzee, naaister

Volgens het bevolkingsregister Goes 1837-1839 woonde hier:
Kornelis van de Velde, geb. 09-03-1808 te Goes, timmermansknecht
Elisabeth Goeree, geb. 31-12-1811 te Goes, huisvrouw
Johanna van de Velde, geb. 08-10-1835 te Goes
Francois Karel de Fouw, geb.16-04-1787 te Goes, particulier
Johanna Christina Hansum, geb. 25-11-1782 te Axel, dienstmeid
Marinus Oostdijk, geb. 21-05-1807 te Goes, gareelmaker
Machalina van de Velde, geb. 23-07-1805 te Goes, huisvrouw
Pieter van de Velde, geb. 20-02-1825 te Goes

Volgens het bevolkingsregister Goes 1840-1849 woonde hier:
Francois Karel de Fouw, geb.16-04-1787 te Goes, particulier
Johanna Christina Hansum, geb. 25-11-1782 te Axel, dienstmeid

Volgens het bevolkingsregister Goes 1850-1852 woonde hier:
Francois Karel de Fouw, geb.16-04-1787 te Goes, particulier
Johanna Christina Hansum, geb. 25-11-1782 te Axel, dienstmeid

Volgens het bevolkingsregister Goes 1853-1861 woonde hier:
Francois Karel de Fouw, geb.16-04-1787 te Goes, particulier
Johanna Christina Hansum, geb. 25-11-1782 te Axel, dienstmeid
Johanna de Smit, geb. 09-01-1807 te Colijnsplaat, dienstmeid

Volgens het bevolkingsregister Goes 1862-1869 woonde hier:
Francois Karel de Fouw, geb.16-04-1787 te Goes, particulier
Hendrik van Lis, geb. 13-08-1786 te Burgh, gepensioneerd ontvanger
Maria van der Meule, geb. 30-05-1787 te Colijnsplaat
Johanna Maria van der Lis, geb. 23-04-1826 te Colijnsplaat

Grote Kade 2 **Sectie D nr. 485** **Wijk D225 / B40** **1603 "Neptunis"**

	Lenaert Cornelis	
16-02-1528	Barnaert Jacobs	(RAZE 1743 fol.114v.)
17-05-1532	Cornelis Jans. Loy	(RAZE 1744 fol.107r.)
	Cornelis Scoplant	
25-06-1546	Evert Thomasz., backer	(RAZE 1747 fol.54r.)
25-06-1548	Jan de Geldersman	(RAZE 1747 fol.99r.)
18-03-1549	Jeronymus Cornelisz.	(RAZE 1747 fol.109v.)
18-03-1560	Rochus Jacobs	(RAZE 1748 fol.232v.)
	Erven van Rochus Jacobs	
28-11-1569	Neelken Jeronimus	(RAZE 1749 fol.252v.)
23-08-1574	Erven van Neelken Hieronymus	(RAZE 1750 fol.108v.)
23-12-1577	Pieter Quirijnsz., schipper	(RAZE 1750 fol.189v.)
02-02-1587	Marinus Antheunisz., backer	(RAZE 1750 fol.162v.)
03-12-1590	Jacob Dignusz.	(RAZE 1751 fol.247r.)
25-06-1601	David Jansz., schipper	(RAZE 1752 fol.154v.)
22-12-1603	Geert Adriaens, glazemaker	(RAZE 1752 fol.187r.)
04-08-1614	Margriet Maertensdr., weduwe van Geert Adriaens,	(RAZE 1753 fol.138v.)
	later gehuwd met Pieter Cornelis Leyns, schipper	(GAG wk 7w fol.158v.)
24-01-1622	Nicolaes Jans Backer	(RAZE 1754 fol.124r.)
	Adriaen Adriaens Geerts	
27-10-1642	Jan Claesz. Oostbree	(RAZE 1756 fol.154r.)
22-12-1659	Jacobmijnken Conincks, weduwe van Jan Claesz. Oostbree	(RAZE 1759 fol.4v.)
28-02-1678	Cornelis Hartsinck	(RAZE 1761 fol.66v.)
	transport van huis en bakkerij "den Neptunes"	
10-05-1706	Cornelis Cornelisse Monsieur	(RAZE 1765 fol.176r.)
21-04-1710	Bernardus Verheule	(RAZE 1766 fol.37r.)
18-01-1712	Jan Verzon	(RAZE 1766 fol.61v.)
	Martina Hooglander, weduwe van Jan Verzon	
09-01-1730	Lijsbeth de Koning, laatst weduwe van Cornelis Beekers,	(RAZE 1767 fol.118r.)

	moeder van Cornelis van den Berge	
1745	weduwe van Cornelis van den Berge	
1751	Jan Kleijnhorst	
24-11-1755	Matheeus Corbeel	(RAZE 1768 fol.270v.)
	Marinus Corbeel, broodbakker	
09-10-1827	Marinus van Liere, broodbakker	(Reg. v. eigendomsver.)
1832	Marinus van Liere, bakker	
1836	Marinus van Liere	

Volgens het bevolkingsregister Goes 1826-1830 woonde hier:
Marinus Corbeel, geb. 28-10-1768 te Goes, bakker
Jannetje Jansse, geb. 22-06-1766 te Axel
Marinus van Liere, geb. 03-02-1806 te Kloetinge, bakkersknecht
Helena Katsman, geb. 03-01-1805 te Goes, dienstmeid
Anthony van Lindenhout, geb. 11-09-1803 te Bruninge, kantoorbediende

Volgens het bevolkingsregister Goes 1831-1836 woonde hier:
Marinus van Liere, geb. 03-02-1806 te Kloetinge, broodbakker
Elisabeth Maria Harinck, geb. 26-09-1808 te Goes, huisvrouw
Jacobus van Liere, geb. 23-03-1833 te Goes
Martinus Hubertus van Liere, geb. 26-09-1834 te Goes
Jacob van Liere, geb. 31-01-1836 te Goes
Pieternella de Brandt, geb. 07-01-1816 te Baasrode, dienstmeid
Hendrik Hannewijk, geb. 12-08-1816 te Heinkenszand, bakkersknecht

Volgens het bevolkingsregister Goes 1837-1839 woonde hier:
Marinus van Liere, geb. 03-02-1806 te Kloetinge, broodbakker
Elisabeth Maria Harinck, geb. 26-09-1808 te Goes, huisvrouw
Jacobus van Liere, geb. 23-03-1833 te Goes
Martinus Hubertus van Liere, geb. 26-09-1834 te Goes
Jacob van Liere, geb. 31-01-1836 te Goes
Karel van Liere, geb. 25-12-1837 te Goes
Leuntje van Liere, geb. 15-05-1839 te Goes
Hendrik Hannewijk, geb. 12-08-1816 te Heinkenszand, bakkersknecht
Arij de Nooijer, geb. 09-08-1819 te Middelburg, bakkersknecht
Jacoba de Beste, geb. 03-07-1821 te Goes, dienstmeid
Geertruida Visser, geb. 16-12-1821 te Ouwerkerk, dienstmeid
Karolina Maria Moerhof, geb. 17-12-1817 te Goes, dienstmeid
Adriana Reijerse, geb. 30-06-1820 te Baarsdorp, dienstmeid

Volgens het bevolkingsregister Goes 1840-1849 woonde hier:
Marinus van Liere, geb. 03-02-1806 te Kloetinge, broodbakker
Elisabeth Maria Harinck, geb. 26-09-1808 te Goes, huisvrouw
Jacobus van Liere, geb. 23-03-1833 te Goes
Martinus Hubertus van Liere, geb. 26-09-1834 te Goes
Jacob van Liere, geb. 31-01-1836 te Goes
Karel van Liere, geb. 25-12-1837 te Goes
Jacobus Scheele, geb. 15-10-1810 te Terneuzen, broodbakker
Maria Pieternella Pot, geb. 18-03-1812 te Goes, huisvrouw
Kornelia Johanna Scheele, geb. 14-02-1834 te Goes
Jan Scheele, geb. 28-11-1835 te Goes
Arij Scheele, geb. 11-08-1837 te Goes
Anthony Scheele, geb. 11-03-1840 te Goes
Laurens Scheele, geb. 01-12-1841 te Goes
Jacobus Scheele, geb. 20-03-1843 te Goes
Neeltje Scheele, geb. 07-12-1844 te Goes
Reinier Scheele, geb. 27-01-1846 te Goes
Arij Scheele, geb. 23-02-1847 te Goes
Maria Peteronella, geb. 02-03-1848 te Goes
Jan Arents, geb. 04-12-1816 te Goes, bakkersknecht
Kornelia Steutel, geb. 24-07-1816 te Goes, dienstmeid
Elisabeth Dina Kerpel, geb. 22-04-1822 te Tholen, dienstmeid

Neeltje de Wijs, geb. 01-10-1815 te Goes, dienstmeid
Kornelia Maria Heijnen, geb. 29-05-1819 te Goes, dienstmeid
Marinus Goossen, geb. 19-11-1823 te Goes, bakkersknecht
Kornelia Kramer, geb. 27-06-1816 te 's-Gravenpolder, dienstmeid
Pieter Snoep, geb. 28-02-1819 te Goes, bakkersknecht
Johanna Dina Barbier, geb. 18-02-1803 te Goes, dienstmeid
Maria Verburg, geb. 12-10-1826 te Wolphaartsdijk, dienstmeid
Jan Scheele, geb. 25-08-1819 te Terneuzen, bakkersknecht
Johannes Vermerris, geb. 23-05-1820 te Kats, bakkersknecht
Kornelia Boeij, geb. 01-08-1823 te Wolphaartsdijk, dienstmeid
Jan van Klooster, geb. 11-05-1825 te Goes, bakkersknecht
Johannes van der Schraaf, geb. 28-06-1821 te Wissekerke, bakkersknecht
Pieter Schrijver, geb. 15-10-1793 te Hulst, koopman
Johanna de Zwarte, geb. 01-02-1818 te Colijnsplaat, dienstmeid
Maria Schetzing, geb. 24-01-1821 te Driewegen, dienstmeid

Volgens het bevolkingsregister Goes 1850-1852 woonde hier:
Jacobus Scheele, geb. 15-10-1810 te Terneuzen, broodbakker
Maria Pieternella Pot, geb. 18-03-1812 te Goes, huisvrouw
Cornelia Johanna Scheele, geb. 14-02-1834 te Goes
Jan Scheele, geb. 28-11-1835 te Goes
Jacobus Scheele, geb. 20-03-1843 te Goes
Neeltje Scheele, geb. 07-12-1844 te Goes
Reinier Scheele, geb. 27-01-1846 te Goes
Maria Peteronella Scheele, geb. 02-03-1848 te Goes
Arij Scheele, geb. 18-01-1850 te Goes
Ariaantje Katrina Scheele, geb. 07-08-1851 te Goes
Johannes van der Schraaf, geb. 28-06-1821 te Wissekerke, bakkersknecht
Jannetje Reijnhout, geb. 25-12-1820 te Wolphaartsdijk, dienstmeid
Johanna Jobse, geb. 03-04-1821 te Kruiningen, dienstmeid
Johanna Laurina Dronkers, geb. 03-11-1828 te Goes, dienstmeid

Volgens het bevolkingsregister Goes 1853-1861 woonde hier:
Jacobus Scheele, geb. 15-10-1810 te Terneuzen, broodbakker
Cornelia Johanna Scheele, geb. 14-02-1834 te Goes
Jan Scheele, geb. 28-11-1835 te Goes, bakkersleerling
Jacobus Scheele, geb. 20-03-1843 te Goes, scholier
Neeltje Scheele, geb. 07-12-1844 te Goes, scholiere
Reinier Scheele, geb. 27-01-1846 te Goes, scholier
Maria Peteronella Scheele, geb. 02-03-1848 te Goes
Arij Scheele, geb. 18-01-1850 te Goes
Ariaantje Katrina Scheele, geb. 07-08-1851 te Goes
Josina Catharina de Smit, geb. 15-12-1829 te Kapelle, zonder
Wilhelmina Scheele, geb. 27-08-1858 te Goes
Josina Catharina Scheele, geb. 03-12-1859 te Goes
Johanna Laurina Dronkers, geb. 03-11-1828 te Goes, dienstmeid
Izaak Johannes Kompenhans, geb. 29-05-1829 te Middelburg, bakkersknecht
Johannes de Kok, geb. 06-12-1830 te Zierikzee, bakkersknecht
Cornelia Beije, geb. 09-09-1822 te Kapelle, dienstmeid

Volgens het bevolkingsregister Goes 1862-1869 woonde hier:
Jacobus Scheele, geb. 15-10-1810 te Terneuzen, bakker
Josina Catharina de Smit, geb. 15-12-1829 te Kapelle
Jan Scheele, geb. 28-11-1835 te Goes, bakkersknecht
Jacobus Scheele, geb. 20-03-1843 te Goes, bakkersknecht
Neeltje Scheele, geb. 07-12-1844 te Goes
Reinier Scheele, geb. 27-01-1846 te Goes
Maria Peteronella Scheele, geb. 02-03-1848 te Goes
Arij Scheele, geb. 18-01-1850 te Goes
Ariaantje Katrina Scheele, geb. 07-08-1851 te Goes
Josina Catharina de Smit, geb. 15-12-1829 te Kapelle, zonder
Wilhelmina Scheele, geb. 27-08-1858 te Goes

Josina Catharina Scheele, geb. 03-12-1859 te Goes
Neeltje Scheele, geb. 24-01-1864 te Goes
Maria Petronella Fukken, geb. 10-01-1860 te Goes
Johannes Scheele, geb. 16-08-1848 te Goes



Albert Joachimikade 1 **Sectie D nr. xxx** **Wijk B xxx**

Albert Joachimikade 7-9
Huizen werden rond 1880 gebouwd voor de familie Dekker op het terrein van hun houthandel.
Ook het pand Joachimikade nr. 13 met natuurstenen decoratieve elementen en een omlijsting met pilasters en gebogen fronton is gebouwd voor de familie Dekker in 1883.[3]

Geraadpleegde literatuur

Dr. C. Dekker, Een schamele landstede. Geschiedenis van Goes tot aan de Satisfactie in 1577.

Fotoarchief Dhr. Hans Lindenbergh te Goes

Geraadpleegde archiefinventarissen

Fotoarchief Gemeente Goes
Fotobestand Zeeuws Archief

De verschijning van dit boek werd mede mogelijk gemaakt door

De bewoners van de Kaden

Verzamelde informatie

Monumenten in Nederland (Zeeland), ISBN 9040088306 NUGI 648, 521
In 1572 werd Goes belegerd door de Geuzen. In 1577 sloot Goes een overeenkomst met de Prins van Oranje (Satisfactie van Goes).
De oudste huizen in de binnenstad dateren van na de stadsbrand van 1554.
Wegens de slechte economische toestand kwamen er in het laatste deel van de 18de eeuw in Goes weinig nieuwe huizen tot stand. Wel kregen gedurende de gehele 18de eeuw bestaande huizen een nieuwe voorgevel.[3]

Kleine Kade
Kleine Kade 7 en 11 vertonen zowel neorenaissance- als jugendstildetails.
De voormalige getijdenwatermolen aan de Kleine Kade 43 is een in 1554 na de stadsbrand herbouwde en in 1641 en 1735 vernieuwde korenwatermolen met gepleisterde pilastergevel. Al in 1484 stond op deze plaats een molen. Nadat de molen begin 19de eeuw zijn functie had verloren en het molenwerk was uitgebroken werd het gebouw in gebruik genomen als “soephuis” voor de voetselverstrekking aan de armen van Goes. Op het dak staat een dakruiter met een slagklok, die evenals het éénwijzer-uurwerk dateert van 1624 en afkomstig is van de in 1855 afgebroken Oostpoort.[3]
(Sint Maartenspoort?)

Huizen in Nederland, Zeeland en Zuid-Holland, Waanders Uitgevers, Zwolle
De vroege huizen werden gebouwd met materialen uit de omgeving. De stijlen van de gebinten die het dak droegen, waren tot ca. 1300 in de grond ingegraven. Bij een verdere ontwikkeling van de constructie werden deze op poeren of op een grondbalk geplaatst. Omdat er in het bijna boomloze Zeeland vrijwel geen lang balkhout beschikbaar was, waren de huizen smal.
De wanden van deze huizen waren van horden. Dit waren vlechtwerken van takken om vertikaal geplaatste stokken, die geheel met leem werden gedicht. Enkele beter uitgevoerde huizen kregen een wand van vertikaal geplaatste, gekloofde planken. Soms werd een dergelijke luxe constructie alleen voor de voorgevel gebruikt.
Niet alleen de lengte van hetbeschikbare balkhout was van belang bij de erfvorming, ook de rieten daken speelden een rol. Het water wat van de daken liep, werd opgevangen door druipstroken of osendroppen tussen de huizen. Het vloeide vandaar in de straatgoten aan de voorzijde van het huis of naar de achterkant van het erf, naar de sloot of greppel. Voor de druipstroken was bij een rieten dak één voet aan elke kant van de erfafscheiding verplicht.
Omstreeks 1500 ging men over op een kleinere maat. Dit duidt er op dat steeds meer wanden en daken in baksteen werden uitgevoerd. In sommige steden stonden de keuren toe dat bij een hard dak een smallere osendrop werd gemaakt.
Om van de odendroppen verlost te worden, was een harde dakbedekking noodzakelijk. Die was niet alleen belangrijk uit oogpunt van brandveiligheid, maar opende ook de mogelijkheid tot het maken van dakgoten waarmee men het regenwater kon opvangen. Deze goten stortten het water aanvankelijk met spuwers in de straatgoten voor de stoep. Regenpijpen om het water van goten ordelijk naar beneden te leiden, werden pas later van hogerhand voorgeschreven. Regenpijpen kwamen in zwang omdat het relatief zuivere regenwater steeds kostbaarder werd, zodat men het verzamelde in regenputten of –kelders.

Moerbalken op sleutelstukken. (± 1450 -1650)
De moerbalken rusten op stenen muren, vaak met tussenvoeging van sleutelstukken of consoles.
Tussen de moerbalken kwamen kinderbinten, welke 30 cm h.o.h. werden geplaatst.

Stukje van ir. van Bergen op Zoom Deze ruimte staat ook bekend als “brandgang”.

De voorzijde van het huis was de voornaamste lichtbron. De vensters moesten zoveel mogelijk beschermd tegen de regen. Elke verdieping werd iets naar voren uitgebouwd of de gehele gevel leunde wat naar voren.

Vele huizen hadden in die tijd overerven. Toen de behoefte aan huizen toenam, werden de overerven bebouwd met panden.

De bebouwing op de achtererven was gevarieerder dan die aan de straatkant. Daar waren ook gebouwtjes te vinden voor handel en bedrijf. Het bouwvak, herstellen van visnetten, haringplaatsen, waar de vis in tonnen werd gedaan, Somige gebouwtjes zoals, zomerkeuken of bakkeete genoemd.

Halsgevel, trapgevel, klokgevel.

Bijzonderheden vermelden van ieder huis

Voor KK21 is dat de nog bestaan de bedstee in de kamer, momenteel in gebruik als kast.
Het balkenplafond met moerbalken en kinderbinten. (Zie foto's)
Op de achterplaats is een regenput van 2x2x2 m aanwezig.

Verder uitzoeken:
Vanaf 1800 de kadastrale gegevens te Goes en Middelburg